

# ***CHRONOS Oytten***

## **Die Oytener Höfe-Chroniken**

**Buch 1**

### **Bassen**

Stand vom 22.06.2026

<b>Ba-002</b>	Bassener Dorfstr. 11	<i>www.chronos-oyten.de   Stand 09.06.2026</i>
Namen:	<b>Bruse, Weidenhöfer, Lübcke, Mindermann, Henning</b>	
Hof-Info:	<i>[co] Von der ersten Schule in Bassen ist nichts bekannt. Dieses Haus ist vmtl. Bassens zweite Schule, es wurde um 1690/1700 errichtet. (Quelle: Bassen-Buch) Das Schulhaus ist Eigentum der Bauernschaft Bassen.</i>	

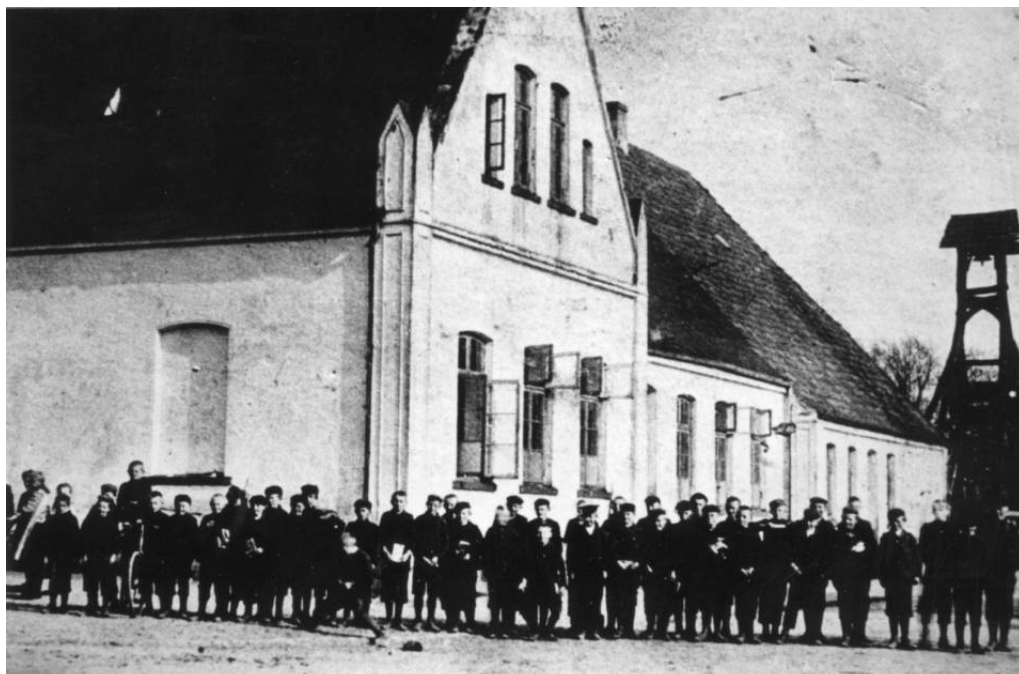

**Schüler vor der alten Schule in der Dorfstraße im Jahr 1912**

**25.06.1673**

*Berend Bruse lebte auf dem Hof Ba 25, "Brusen Huus", Im Dorfe 2.-  
Erst um 1693 bekam Bassen eine eigene Schule. Bis dahin wurden die Kinder vmtl. in "Brusen Huus" unterrichtet.*

**Berend Bruse** (Bruhs) \*err. 1647 +26.04.1713 66, Ba 25, Schullehrer von 1674 bis 1713

**um 1713**

*Heinrich Bruse folgte dem Vater als Lehrer. Er kündigte im Sommer 1716 seinen Dienst in Bassen auf und zog nach Bremen.*

**Heinrich Bruse** \*10.12.1689 Ba 25, 1716 nach Bremen gezogen, Schullehrer von 1713 bis 1716

**1716-1751**

*Die Bewohner Bassens wünschten sich in 1716, dass Hans Claus Weidenhöfer aus Oyten, dessen Vorfahren aus Bassen stammten, Lehrer in Bassen werde. Gegen seine Berufung gab es massiven Widerstand durch den Pastor des Kirchspiels Achim, Willemer. Nach mehreren Beschwerden und auf massive Anweisung des Königlichen Konsistoriums in Stade musste Pastor Willemer schließlich nachgeben und die Einstellung Weidenhöfers veranlassen. Weidenhöfer hat in Bassen 32 gelebt.*

**Hans Claus Weidenhöfer** \*19.07.1694 Oy 22 +13.02.1758 Ba 32, Schullehrer 1716-1758

**1751-1789**

*Carol Henrich Lübcke war mind. seit seiner Heirat 1748 bis 1757/58 Nebenschulmeister in Embsen.  
Gemäß dem Bassen-Buch beginnt seine Tätigkeit in Bassen bereits ab 1751. Wo in Bassen hat C.H. Lübcke gelebt?  
Drei seiner vier Kinder sind früh gestorben, vom "löderlichen" Sohn Henrich gibt es keine weiteren Hinweise.*

**Carol Hinrich Lübcke** \*1723 Horneburg +14.03.1794 71j Ba    vh(1) 21.11.1748 Alheid Maria **Lüssen** \*06.03.1722 Oy 9 +17.02.1774 Ba  
vh(2) 29.10.1777 Wwe. Mette **Bohling**, Ottersberg \***Block** (Dok. U-10)  
\*err. 1728 Brammer/Kirchlint. +26.10.1813 85j Ba

Ki Christian Henrich \*22.11.1749 Emb +13.12.1750 Emb

Ki Henrich \*04.12.1751 Emb [k.A.]

*Henrich hatte zwei uneheliche Kinder (das erste kurz nach seinem 18. Geburtstag gezeugt):*

1. *Margarethe* \*29.09.1770 mit Marie **Oetjen**, Magd in Bassen \*29.01.1733; 2. *Hinrich* \*19.01.1775 mit Trine **Bruns**, Magd in Bassen

Ki Anna Margaretha \*08.04.1753 Emb +08.10.1757 Emb

Ki Magreth Alheit \*09.05.1756 Emb +24.10.1757 Emb



- 1911**      *Adressbuch*  
Henning, Hinrich, Lehrer  
Kröger, Wilhelm, Lehrer  
Otten, Heinrich, Lehrer
- 1925**      *Adressbuch*  
Fehsenfeld, Johann, Lehrer  
Hauschild, Johann, Lehrer  
Meinken, Johann, Lehrer
- 1954**      *Adressbuch*  
Deterts, Klaas, Rektor a. D.
- 1962**      *Adressbuch*  
Pahrmann, Heinrich, Lehrer
- 1970**      *Adressbuch*  
Pahrmann, Marie, Wirtschafterin

<b>Ba-003</b>	Im Hufeisen 10	<i>www.chronos-oyten.de   Stand 22.06.2026</i>
Namen:	<b>Peters, Detjen, Gieschen, Bischoff, Ellmers, Osmers, Wehe</b>	
Hof-Info:	[co] "Detjen Huus". Weitere Namen (von Segelken): Bischoff, Detjen, Osmers, Wehe	



"Detjen Huus" 1964 (erbaut 1825)

um 1650

Besitzer der Baumann-Stelle war **Johann Peters**, der sie vmtl. von seinen Eltern geerbt hat.

Der Sterbe-Eintrag für Johann Peters lautet: "Baumann, keine Kinder gehabt, sein Weib Wübke Peters vor 4 W begraben".

Gemäß den Sterbedaten und Seitennummern im Kirchenbuch müsste es "vor 1 Jahr weniger 4 Wochen" heißen.

**Johann Peters** \*err. 1613 +20.11.1693 80j Ba

vh um 1650 Wübke **Detjen** \*err. 1627 Bo 6 +20.12.1692 65j Ba 3

Wübkes Familienname ist nicht belegt; siehe dazu Vermerk zu 1690.

Ki Becka \*err. 1658 Ba 3 +31.12.1733 75j Ba 24

vh 20.11.1682 Albert **Mindermann** \*err. 1653 Ba +17.07.1701 48j Ba 24

1653

**Johann Peters** ist Besitzer eines Kirchenstuhls in der 1. Bank in der Kirche Achim.

1690

*Johann Peters hatte für seinen Baumannhof Bassen 3 keinen Hoferben.*

*Es gibt auch keine Dokumente zum Übergang des Hofes auf Detjen.- Möglich sind folgende Szenarien:*

1. Johann Peters verkauft den Hof. Die Beziehung zum eigenen Grund und Boden und der Wunsch nach dem Erhalt des Hofes innerhalb der Verwandtschaft war zu der Zeit sicher überragend und spricht nicht für einen Verkauf. Auch ist wenig wahrscheinlich, dass der Köthner Johann Detjen aus Bockhorst über die Mittel verfügte, seinem 24-jährigen Sohn einen Baumannhof zu kaufen.
2. Verwandtschaftliche Beziehungen. Es ist durchaus möglich, dass Johann Peters' Ehefrau Wübke vom Detjen-Hof (Bo 6) abstammt. Sie könnte eine Tochter Hinrich Detjens und somit Johann Detjens Tante gewesen sein. Diese Annahme scheint realistisch zu sein.

04.09.1690

[G.1] **Johann Detjen** ist ein Sohn des Köthners Johann Detjen von Bockhorst 6 und dessen Ehefrau Ahlcke.

Er heiratet Gretje Gerken, Tochter des Baumanns Johann Gerken von Ba 4 und dessen Ehefrau Anna Claussen von Ba 8.

Im Sterbeeintrag zu Johann Detjen heißt es: "Baumann, aus Unvorsichtigkeit in der Wümme ertränket".

Das selbe Schicksal erleidet auch seine Tochter Alke, die im Alter von 18 Jahren ebenfalls in der Wümme ertrunken ist.

**Johann Detjen** \*err. 1666 Bo 6 +05.09.1701 35j Ba

vh 04.09.1690 Gretje **Gerken** \*03.03.1672 Ba 4 +25.05.1733 Ba 3

Ki **Johann** \*01.06.1691 Ba 3 +07.03.1758

vh 25.11.1718 Anna **Block** \*08.12.1695 Ba 71 +k.w.A.

Ki Wübke \*25.03.1694 Ba 3 +30.09.1723 Ba

vh 27.05.1718 Harm **Mindermann**

\*21.12.1690 Ba 24 +17.10.1781 Ueser Stell

Ki Alke \*15.04.1696 Ba 3 +31.07.1714 Ba 3 [ertrunken]

Ki Anna \*29.09.1698 Ba 3 +07.02.1699 Ba 3

**Ba-003**

Im Hufeisen 10

*www.chronos-oyten.de | Stand 22.06.2026*

Ki Greta \*04.02.1700 Ba 3 +13.02.1701 Ba 3

- 31.05.1702** *Nach dem frühen Tod ihres Ehemanns heiratet die Witwe den Baumann-Sohn Marquard Gieschen aus Oyten, ältester Sohn des Baumanns Bösche Gieschen aus Vorwerk und dessen Ehefrau Wübke Nahrman, Erbin des Bauhofs Oyten 16.*  
**Marquard Gieschen** \*10.06.1682 Oy 16 +06.12.1759 Ba 3      vh 31.05.1702 Wwe. Gretje **Detjen** \*Gerken \*03.03.1672 Ba 4 +25.05.1733 Ba 3  
 Ki Margaret Lisbet \*14.03.1704 Ba 3 +12.03.1706 Ba 3  
 Ki Bösche \*26.08.1708 Ba 3 +24.03.1716 Ba  
 Ki Gretje \*06.02.1711 Ba 3      vh 18.05.1747 Ww. Hermann **Hofemann** \*1700 Arbergen +14.09.1753 Hemelingen  
 Ki Marquard \*20.11.1713 Ba 3 [k.A.]
- 
- 25.11.1718** *Marquard Gieschen übergibt den Hof an den Hoferben Johann Detjen. [G.2] Der heiratet Anna Block, Tochter des Köthners Hinrich Block von Ba 71 und dessen Ehefrau Anna Osmers von Ba 3.*  
**Johann Detjen** \*01.06.1691 Ba 3 +07.03.1758      vh 25.11.1718 Anna **Block** \*08.12.1695 Ba 71 [k.w.A.]  
 Ki Johann \*01.05.1720 +16.03.1758 Ba  
 Ki Henrich \*27.12.1721 +06.02.1722 Ba  
 Ki Anna Maria \*09.05.1723 +05.07.1726 Ba  
 Ki Henrich \*06.02.1725 +06.11.1757 Ba  
 Ki Anna Margarita \*30.01.1727 +17.01.1798 Ba [unvh.]  
 Ki **Marquard** \*08.08.1729 +24.07.1799 Ba      vh 18.11.1773 Gretje **Schwarmann** \*26.10.1738 Sa 3 +19.11.1811 Ba  
 Ki Gretje Elisabeth \*09.06.1732 +20.05.1810 Ba [unvh.]
- 16.10.1723** **Johann Detjen** erhält den Meyerbrief für die Stelle.
- 1735** Kirchenstühle in Achim, Platz 9: **Johann Dehtjen**, davor **Johann Dehtjen**, davor **Johann Peters**
- 
- 18.11.1773** *Johann Detjen stirbt 1758. Sein Sohn Marquard ist mit 29 Jahren alt genug für die Übernahme der Stelle. Er heiratet Gretje Schwarmann, Tochter des Baumanns Christopher Schwarmann von Sa 3 und dessen Ehefrau Grete Mindermann von Ba 13.*  
**Marquard Detjen** \*08.08.1729 Ba 3 +24.07.1799 Ba 3      vh 18.11.1773 Gretje **Schwarmann** \*26.10.1738 Sa 3 +19.11.1811 Ba 3
- 
- 28.11.1793** *Die Ehe Marquard Detjens mit Gretje Schwarmann blieb kinderlos. Marquard Detjen vererbt den Hof an seinen Neffen Christian Hinrich Bischoff, ein Sohn aus der Ehe der Schwester seiner Frau mit Johann Bischoff von Ba 11. Der heiratet Anne Sophie Wilkens, Tochter des Köthners und Gastwirts Hermann Wilkens aus Fischerhude und dessen Ehefrau Anna Sophie Block, Erbin von Oy 25.*  
**Christian Hinrich Bischoff**      vh 28.11.1793 Anne Sophie **Wilkens** \*05.09.1767 Ba 11 +08.05.1843 Ba 3      \*23.04.1769 Oy 25 +10.09.1836 Ba 3  
 Ki Margarete \*27.08.1804 +12.10.1839 Ba 61      vh 20.03.1835 Hinrich **Block** \*05.05.1808 Ba 61 \*18.12.1877 Ba 61  
 Ki **Johann** \*27.06.1808 +26.09.1845 Ba 3      vh 27.03.1835 Trine Margarethe **Block** \*01.05.1811 Ba 61  
 Ki N.N. \*/+ 11.02.1813
- 18.07.1804** Großfeuer in Bassen.- Obwohl die Nachbarhäuser zerstört wurden, blieb der Hof Bassen 3 davon verschont.
- 16.05.1825** Das zweite Großfeuer wütete nur im Südosten des Dorfkerns, so dass der Hof Bassen 3 auch davon verschont blieb.
- 1826/27** Steuerliste: Hofbesitzer ist Baumann **Christian Bischoff**.
- 
- 27.03.1835** *Christian Hinrich Bischoff übergibt den Hof an seinen Sohn Johann Bischoff. Der heiratet Trine Margarethe Block, Tochter des Köthners Hinrich Block von Ba 61 und dessen Ehefrau Wübke Brüns von Ba 50.*  
**Johann Bischoff** \*27.06.1808 +26.09.1845 Ba 3      vh 27.03.1835 Trine Margarethe **Block** \*01.05.1811 Ba 61 +24.03.1890  
 Ki Anna Sophie \*03.04.1836 Ba      vh 19.06.1860 Arend **Mindermann** \*28.08.1828 Ba  
 Ki **Christian Hinrich** \*25.12.1838 Ba      vh 16.06.1864 Anna Sophie **Haevecker** \*12.12.1844 Etelsen  
 Ki Hinrich \*15.05.1841 Ba +13.12.1841 Ba

**23.10.1846** *Johann Bischoff stirbt am 26.09.1845 mit 37 Jahren. Die Witwe heiratet den Baumann Johann Ellmers von Ba 5, ein Sohn von Johann Henrich Ellmers aus Achim und dessen Ehefrau Magdalena Osmers.*

**Johann Ellmers** \*01.02.1812 Ba 5 +23.12.1862 Ba 3      vh 23.10.1846 Wwe. Trine Margarethe **Bischoff** \*Block  
\*01.05.1811 Ba 61 +24.03.1890 Ba 3

Ki Anna \*05.09.1847 Ba 3 +18.02.1879 Sp 6      vh.1 28.02.1869 Ww. Hinrich **Seekamp**  
\*13.11.1833 Sp 6 +26.07.1872 Sp 6

Ki Catharina \*10.03.1850 Ba 3 +05.03.1933 Otterstedt      vh.2 10.10.1873 Hinrich **Prüser** \*10.04.1846 Hellwege  
\*03.09.1840 Otterstedt +14.02.1905 Otterstedt

Ki Magdalena \*04.01.1853 Ba 3      vh 22.10.1878 Wilhelm **Böse** \*11.09.1852 Ba 23

Ki Johann \*22.06.1857 Ba 3      vh 22.05.1890 Catharina Margarethe **Mindermann** \*19.02.1872 Ba 21

**03.12.1852** Volkszählung

**Ellmers, Johann**, Ehemann, Baumann, 40  
Ellmers, Catharina Margretha, Ehefrau, 41      vw. *Bischoff* \*Block  
Ellmers, Sophia, Tochter, 16      richtig ist: **Bischof**, Sophia  
Ellmers, Christian, Sohn, 13      richtig ist: **Bischof**, Christian  
Ellmers, Anna, Tochter, 5  
Ellmers, Catharina, Tochter, 2

**16.06.1859** Brandkasse, Hebungliste: **Joh. Bischoff**

**16.06.1864** *Christian Hinrich Bischoff tritt sein Erbe an. Er ist jetzt 26 Jahre alt und heiratet Anna Sophie Haevecker, Tochter des Anbauern und Lehrers Hinrich W. Hävecker von Etelsen 27 und dessen Ehefrau Becke Meyer.*

**Christian Hinrich Bischoff**      vh 16.06.1864 Anna Sophie **Haevecker**  
\*25.12.1838 Ba 3 +04.04.1872 Ba 3      \*12.12.1844 Etelsen 27 +05.12.1884 40j Ba 3

Ki Becka Meta \*17.12.1866 Ba 3 +04.10.1884 Ba      vh um 1891 Georg Hinrich **Osmers** \*07.11.1864 Oy 100

Ki **Catharina Wilhelmine** \*11.02.1870 Ba 3      vh 04.10.1899 August Friedrich Conrad **Ebhardt**  
\*26.12.1873 St. Magnus

Ki Anna Sophie \*09.02.1872 Ba 3

**01.04.1870** Schulakte Bassen: **Christian Bischoff**

**21.09.1871** Personenstands-Nachweisung Bassen:

**Bischoff, Christian**, Baumann  
Ratjen, Johann, Knecht  
Mindermann, Klaus, Knecht  
Steinau, Maria, Magd  
Warnke, Franz, Häusling  
Schierloh, Johann, Häusling

**04.04.1872** *Christian Hinrich Bischoff stirbt am 04.04.1872. Die Witwe (+05.12.1884) wird den Hof nicht allein geführt haben. Es hat vmtl. einen Verwalter gegeben. Heinrich Osmers kann es nicht gewesen sein, er ist erst (err.) 1864 geboren.*

**um 1891** *Catharina Wilhelmine Bischoff wird die Hoferbin. Sie heiratet Heinrich Osmers, Sohn des Häuslings Hinrich Osmers aus Oyten und dessen Ehefrau Anna Catharina Sump(f). Zur Heirat gibt es in Bassen und Oyten keinen Eintrag. Das Heiratsdatum ist abgeleitet vom Geburtsdatum des ersten Kinds (Georg Christian).*

**Heinrich Osmers** \*07.11.1864 Oy      vh Catharina Wilhelmine **Bischoff** \*11.02.1870

Ki Georg Christian \*08.01.1892 Ba 3      vh 07.06.1921 Louise Meta **Meyer** \*30.04.1897 Bad +05.03.1971 Bie

Ki Annie Margaretha Käthe \*21.02.1894 Ba 3      vh 03.06.1920 Johann **Bischoff** \*07.12.1891 HB, gesch. 21.01.1926 HB

**1911** *Adressbuch*  
**Osmers, Heinrich**, Baumann

<b>Ba-003</b>	Im Hufeisen 10	<i>www.chronos-oyten.de   Stand 22.06.2026</i>
---------------	----------------	------------------------------------------------

- 1925**     *Adressbuch*  
**Osmer, Heinrich**, Baumann
- 1954**     *Adressbuch*  
**Wehe, Diedrich**, Bauer
- 1962**     *Adressbuch*  
**Wehe, Diedrich**, Bauer
- 1970**     *Adressbuch*  
**Wehe, Diedrich**, Landwirt

<b>Ba 3 a/b</b>	<b>Häuslingshäuser</b>	
-----------------	------------------------	--

**03.12.1852**     **Volkszählung**

- Cordes, Claus, Knecht, 17  
Meiners, Margarethe, Magd, 20  
Tietjen, Johann, Knecht, 20  
Bartels, Hermann, Ehemann, Häusling, 38  
Bartels, Becke, Ehefrau, 28  
Bartels, Beta, Tochter, 13  
Bartels, Hinrich, Sohn, 2  
Rosenhagen, Wilhelm, Ehemann, Häusling, Schuster, 31  
Rosenhagen, Elisabeth, Ehefrau, 29  
Rosenhagen, Anna, Tochter, 14  
Rosenhagen, Metta, Tochter, 4  
Rosenhagen, Hinrich, Sohn, 2

*[Oy 83]*

*Ist das die um/nach 1874 in Haus 105 aufgeführte Hebamme?*

**1882-1900**     **Geburten-Einträge zu den Nebenhäusern**

- Gieschen, Johann Franz \*25.10.1882 Bassen  
Gieschen, Meta \*06.11.1884 Bassen  
Gieschen, Hinrich \*30.03.1887 Bassen  
Gieschen, Becka \*03.12.1889 Bassen  
Meyer, Carl Christian \*02.02.1898 Bassen  
Puvogel, Diedrich \*26.06.1885 Bassen  
Rathjen, Catharina \*09.04.1877 Bassen  
Wacker, Friedrich \*19.11.1898 Bassen  
Warnken, Anna Meta \*30.05.1887 Bassen  
Weseloh, Christel Claus \*29.12.1900 Bassen

- Elt: Hinrich, Hslg. #3 u. Anna \*Warnken  
Elt: Hinrich, Hslg. #3 u. Anna \*Warnken  
Elt: Hinrich, Hslg. #3 u. Anna \*Warnken  
Elt: Heinrich, Hslg. #3 u. Anna \*Warnken  
Elt: Caroline Henriette Meyer (ue.) #3b  
Elt: Christian, Hslg. #3 u. Catharina \*Suhling  
Elt: Johann, Hslg. #3 u. Maria \*Steinau  
Elt: Adele Wacker (ue.) #3b  
Elt: Becka Catharina Warnken (ue.) #3  
Elt: Friedrich Claus, Hslg. #3b u. Adele \*Wacker

<b>Ba-004</b>	Im Hufeisen 12	<i>www.chronos-oyten.de   Stand 22.06.2026</i>
Namen:	<b>Gerken, Fehsenfeld</b>	
Hof-Info:	[co] "Gerken Huus". Weitere Namen (von Segelken): Fehsenfeld, Lange.	



"Gerken Huus" um 1909. Die Personen (v. l.): Hermann, Mariechen und Catharina Gerken.

um 1595

[G.1] Quellen für [Heinrich Gerken und Sohn Loddich] sowie [Gesche Gerken \*1630, Eltern Loddich und Wöpke] : Gedbas HHvS\_DB  
Für die Tochter Grete gibt es keine verlässliche Quelle, es ist eine Annahme.

**Heinrich Gerken** \*um 1565 +um 1625

Ki **Loddich** \*um 1595 +um 1655

Ki Grete \*err. 1613 Ba +31.07.1693 80j Sa

vh um 1625 Wöpke N.N. \*err. 1598 +08.08.1678 80j Ba

vh 08.05.1671 (?) Johann **Heidmann**, Schäfer aus Bremen

um 1625

[G.2] Die Angaben für Loddich Gerken beruhen auf den Daten zu Wöpke N.N.

**Loddich Gerken** \*um 1595 +um 1655

Ki **Johann** \*err. 1625 +04.08.1683 58j Ba

Ki Gesche \*err. 1630 Ba 4 +12.11.1700 70j Ba 8

vh um 1625 Wöpke N.N. \*err. 1598 +08.08.1678 80j Ba "vetula"

vh 27.02.1671 Anna **Claussen** \*err. 1641 Ba 8 +16.06.1687 46j Ba 4

vh 27.02.1671 Christoffer **Clausen** \*err. 1627 Ba +17.03.1703 76j Ba 8

27.02.1671

[G.3] Als Loddich Gerken starb, war Johann 30 Jahre alt. Er wird den Hof unmittelbar weitergeführt haben.

Erst 16 Jahre später heiratet Johann Gerken. Seine Frau ist Anna Clausen, Tochter des Baumanns Loddich Claussen von Bassen 8 und dessen Ehefrau Trine.

**Johann Gerken** \*err. 1625 +04.08.1683 58j Ba

Ki Grete \*03.03.1672 Ba 4 +25.05.1733 Ba 3

Ki Anna \*19.05.1673 Ba 4 +11.12.1750 Ba 33

Ki **Johann** \*02.05.1675 +12.03.1741 Ba

Ki Ahlcke \*27.10.1678

vh 27.02.1671 Anna **Claussen** \*err. 1641 Ba 8 +16.06.1687 46j Ba 4

vh.1 04.09.1690 Johann **Detjen** \*err. 1666 Bo 6 +05.09.1701 35j Ba

vh.2 31.05.1702 Marq. **Gieschen** \*10.06.1682 Oy 16 +06.12.1759 Ba 3

vh 09.04.1697 Hermann Zacharias **von Salzen**

\*err. 1675 Wulmstorf +11.03.1741 65j Ba 33

vh um 1697 Alheid **Claussen** \*err. 1669 +09.02.1756 87j Ba

vh 01.09.1699 Dieterich **Brüns**, Reeßum

1682

Landmilizrolle: Johann Gerken, Baumann, ca. 40j (?)

um 1697

[G.4] Johann Gerken ist 1683 verstorben. Die Kinder sind 5-11 Jahre alt und es wird eine Vormundschaft und einen Interimsverwalter gegeben haben. Die Witwe hat nicht wieder geheiratet.- Sohn Johann übernimmt zwischen 1697 und 1703 den Hof. Er heiratet Alheid Claussen, Herkunft unbekannt. Die Heirat war nicht in Achim.

Johann Gerken \*02.05.1675 +12.03.1741 Ba

vh um 1697 Alheid Claussen \*err. 1669 +09.02.1756 87j Ba

Ki Lotich \*05.09.1697 Ba +22.01.1755 Ba

vh.1 14.11.1718 Anna Otten \*23.09.1696 Ba 6 +07.02.1726 Ba

vh.2 21.11.1726 Anna Mindermann \*02.02.1702 Ba 13 +26.01.1755 Ba

Ki Dieterich \*12.03.1699 Ba +15.06.1728 Hslg. Calshop

vh 23.11.1725 Anna Hahnenfeld \*25.11.1696 Ba 59

Wwe. Anna vh.2 20.05.1729 Ludewig Christian Mindermann Ba 52

Ki Anna \*24.04.1701 Ba 4 +23.02.1771 Ueser Dicken

vh 10.11.1724 Ww. Harm Mindermann

\*21.12.1690 Ba 24 +17.10.1781 Ueser Stell

Ki Johann \*19.02.1703 Ba +02.05.1730 Ba

Ki Beka \*27.03.1705 Ba +03.03.1706 Ba

Ki Henrich \*30.01.1707 Ba 4 +15.01.1776 Ba

vh 12.11.1745 Catharina Mindermann \*29.09.1725 Ba +24.05.1765 Ba

Ki Wübke \*05.02.1711 Ba 4 +20.12.1747 Emb 15

vh.1 10.11.1735 Frerich Osmers

\*25.01.1701 Emb 15 +04.09.1742 Emb 15

vh.2 10.10.1743 Lüsse Angelbeck

\*13.01.1711 Emb 24 +14.12.1784 Emb 15

14.11.1718

[G.5] Elt: Johann u. Alheid, christl. Bauleut

Lotich Gerken \*05.09.1697 Ba +22.01.1755 Ba

vh(1) 14.11.1718 Anna Otten \*23.09.1696 Ba 6 +07.02.1726 Ba 29j

Ki Gretge \*10.03.1720 Ba 4 +29.01.1797 Ba 15

vh 30.04.1750 Johann Bischoff \*22.06.1721 Ba 15 +26.01.1785 Ba 15

Ki Beka \*30.06.1723 +11.09.1725

21.11.1726

Loddig Gerkens Frau stirbt mit 30 Jahren. Loddig heiratet noch im selben Jahr erneut.

Ww. Lotich Gerken \*05.09.1697 Ba +22.01.1755 Ba

vh(2) 21.11.1726 Anna Mindermann \*02.02.1702 Ba 13 +26.01.1755 Ba

Ki Anna \*12.09.1727 +12.09.1788 Ba 12

vh 22.04.1757 Wöltje Claus \*17.01.1712 Ba 12 +17.01.1776 Ba 12

Ki Johann \*04.10.1729 +21.01.1735 Ba

Ki Ahrend \*08.08.1732 Ba +13.09.1784 Ba

vh 11.09.1757 Marie Puvogel \*31.01.1727 Sp 2 +10.02.1781 Ba

Ki Johann \*22.11.1735 Ba 4 +15.08.1799 Ba 33

vh 22.05.1761 Anna Margaretha von Salzen

\*06.09.1742 Ba +06.04.1817 Ba 33

Ki Loddich \*03.01.1739 Ba 4 +25.10.1802 Ba 24

vh.1 03.05.1771 Becke Angelbeck \*16.03.1752 Ba 24 +04.11.1795 Ba 24

vh.2 25.11.1796 Margarethe Mindermann

Ki Henrich \*05.05.1742 +24.09.1802 Ba Schäfer und Hslg.

vh 26.11.1773 Gretje Liesbeth von Salzen

\*07.12.1752 Ba +19.06.1835 Ba

1735

Kirchenstühle: Lottig [Lotich] Gerken, davor Johann Gerken

11.09.1757

[G.6] Mit nur 4 Tagen Abstand sterben die Eltern im Januar 1755. Arend ist 23 Jahre alt. Zusammen mit den drei jüngeren Brüdern könnte er den Hof geführt haben. Oder hat es einen Interimsverwalter gegeben?

Arend Gerken \*08.08.1732 Ba +13.09.1784 Ba

vh 11.09.1757 Marie Puvogel \*31.01.1727 Sp 2 +10.02.1781 Ba

Zur Hochzeit von Arend Gerken und Marie Puvogel gibt es im Buch "800 Jahre Oyten" auf Seite 85/86 eine kleine Geschichte mit dem Titel "Oyten 1757", nachzulesen bei [www.heimatverein-oyten.de/](http://www.heimatverein-oyten.de/) unter "Heimatgeschichte".

Ki Anne \*21.03.1758 [Zwilling] +21.03.1758

Ki Margareta \*21.03.1758 [Zwilling] +21.03.1758

Ki Anna \*27.08.1759 +11.11.1802 Ba 12

vh 27.04.1787 Harm Claus \*25.02.1761 Ba 12 +20.08.1816 Ba 12

Ki Johann \*07.03.1762 +18.05.1768

Ki Hinrich \*27.06.1766 +12.01.1767

Ki Johann \*24.05.1769 +26.01.1836 Ba

vh 28.11.1788 Anna Mahnken \*14.02.1771 Ba 14 +11.01.1849 Ba 4



**21.09.1871** Personenstands-Nachweisung Bassen:  
Gerken, Arend, Baumann  
Claus, Johann, Knecht  
Gerken, Johann, Knecht  
Apmann, Sophie, Magd  
Mindermann, Sophie, Magd

**31.10.1888** *[G.10] Arend Gerkens ältester Sohn Johann ist 1887 mit 28 Jahren gestorben. Sohn Johann Hinrich übernimmt den Hof.*  
**Johann Hinrich Gerken** \*15.12.1860 +15.10.1895 Ba      vh 31.10.1888 Catharina **Meyer** \*19.12.1864 Oy 19 +nach 1912  
Ki **Anna Maria** \*16.11.1889      vh 30.10.1912 Hermann Heinrich **Fehsenfeld** \*26.04.1889 Oy 2  
Ki Gesine \*23.03.1891      vh 20.05.1912 Hinrich **Otten** \*05.02.1883 Ba 6  
Ki Catharina Maria \*05.03.1893 Ba 4 +06.12.1972 Od 7      vh 08.06.1922 Brüne Hinrich Wilhelm **Böse**  
\*03.09.1891 Od 7 +25.09.1971 Od 7  
Ki Henriette Johanne \*09.10.1895      vh 31.03.1921 Johann Martin **Rosenbohm** \*12.11.1894 Uthlede

**07.07.1899** *[noch G.10] 4 Jahre nach dem Tod ihres Ehemanns heiratet die Witwe dessen Bruder. Wilhelm Gerken wird den Hof bis dahin maßgeblich mitbetrieben haben, wird aber nicht als Baumann sondern als Pächter bezeichnet.*  
**Wilhelm Gerken, Pächter**, \*14.04.1870      vh 07.07.1899 Wwe. Catharina **Gerken** \***Meyer** \*19.12.1864 Oy 19  
Ki **Maria** \*03.02.1899 Ba (ue.)      vh 07.05.1928 Heinrich **Fehsenfeld** \*25.04.1896 Ba 65  
Ki Hermann \*22.12.1904

**1911**      **Wilhelm Gerken, Pächter**      | *Aus "Adressbücher Bassen 1911-1970"*

**30.10.1912** *[G.11] Anna Maria Gerken heiratet H. H. Fehsenfeld. Erstmals seit über 400 Jahren trägt der Hof einen anderen als den Namen Gerken.*  
**Hermann Heinrich Fehsenfeld** \*26.04.1889 Oy 2      vh 30.10.1912 Anna Maria **Gerken** \*16.11.1889 Ba 4

**1925**      Hermann Fehsenfeld, Baumann      | *Aus "Adressbücher Bassen 1911-1970"*

**1954**      Hermann Fehsenfeld, Landwirt

**1962**      Hermann Fehsenfeld, Landwirt  
Johann Lange, Bauer

**1970**      Johann Lange, Landwirt

<b>Ba-005</b>	Bassener Dorfstr. 20	<i>www.chronos-oyten.de   Stand 22.06.2026</i>
Namen:	<b>Hafken, Mindermann, Ellmers, Wichmann</b>	
Hof-Info:	[co] Baumann, Hausname "Hafken Huus"	



"Hafken Huus" um 1960

**1664** Verzeichnis der Kirchenstühle in Achim: Der Name Havikhorst wird noch nicht erwähnt.

**um 1670** Harm Havikhorst wird frühestens 1665 (Geburt des Sohnes Hermann in Otterstedt) und spätestens 1680 (Liste 'Höfe in Achim') Baumann auf diesem Hof geworden sein. - Aber wer war der Vorbesitzer vor 1656? - Es gibt 2 mögliche Erklärungen:  
1. Der Hof ist verwaist oder abgemeiert worden und Harm Havikhorst hat sich erfolgreich um den Meierbrief beworben.  
2. Thrina N.N. war ein Kind von diesem Hof, war aber nicht erbberechtigt. Sie ist nach der Heirat zu ihrem Mann nach Otterstedt gezogen. Beide der bekannten Kinder aus dieser Ehe wurden in Ottersberg (err. 1657) bzw. in Otterstedt (err. 1665) geboren.- Möglicherweise ist der Hoferbe kinderlos verstorben, so dass Thrina um 1665/1680 die Baumannstelle geerbt hat.

**Harm Havikhorst** \*err. 1616 +29.03.1696 80j Ba vh um 1656 Thrina **N.N.** \*err. 1634 +10.04.1704 70j Ba  
Ki Johann \*err. 1657 Ottersberg +15.05.1714 57j Otterstedt vh 03.10.1682 Gretje **Behrens** \*err. 1663 Eckstv. +14.11.1738 65j Ottst.  
Ki **Hermann** \*err. 1665 Otterstedt +16.09.1711 46j Ba vh.1 13.10.1688 Alke **Drewes** \*err. 1664 Tarmstedt +24.03.1700 Ba  
vh.2 23.06.1701 Anna **Otten** \*09.08.1682 Ba 6 +02.03.1743 Ba 5

**1680** Höfe und Käther im 'Gerichte Achimb': **Harmen Gevigke** (Harm Havikhorst)

**30.10.1688** Mit Hermann Havikhorst übernimmt die zweite Generation den Hof Ba 6. Hermann Havikhorst heiratet Alke \*Drewes, Tochter des Hans Drewes aus Wilstedt.

**Hermann Havikhorst** \*err. 1665 Ottst. +16.09.1711 46j Ba 5 vh.1 30.10.1688 (Wilstedt) Alke **Drewes**  
\*err. 1664 Tarmstedt +24.03.1700 Ba 5  
Ki Trina \*20.09.1689 Ba 5 +07.05.1732 Ba vh 20.05.1712 Ww. Hermann **Maniken** \*08.06.1674 Ba +29.03.1728 Ba  
Ki Berend \*10.10.1691 Ba 5 +14.3.1758 Ba vh 26.11.1722 Anna Mette **Maniken** \*03.03.1701 Ba +14.03.1758 Ba  
Ki Gretge \*04.03.1695 Ba 5 +18.02.1697 Ba 5  
Ki Anna Margarete \*04.03.1697 Ba 5 +09.08.1758 Ba vh 29.11.1719 Reiner **Mindermann** \*25.07.1687 Ba +15.07.1734 Ba  
Ki Hermann \*16.03.1700 Ba 5 +19.03.1700 Ba 5

- 23.06.1701** *Nach dem Tod seiner Frau heiratet Witwer Hermann Havikhorst erneut:  
Anna Otten, Tochter des Baumanns Otto Otten von Ba 6 und dessen Ehefrau Gretge \*Mindermann.*  
Ww. **Hermann Havikhorst**, Baumann vh.2 23.06.1701 Anna **Otten** \*09.08.1682 Ba 6 +02.03.1743 Ba 5  
\*err. 1665 Otterstedt +16.09.1711 46j Ba 5  
Ki Alke \*09.08.1702 +18.10.1702  
Ki Gretge \*28.08.1703 +11.02.1706  
Ki Anna \*08.03.1705 +23.02.1706  
Ki Hermann \*27.12.1706 +30.03.1733  
Ki Gretge \*19.10.1708 +17.09.1710 Ba  
Ki Alke \*28.12.1710 (vmtl. nach Bremen gezogen) vh 19.06.1735 Johann **Meyer**, Hastedt
- 20.05.1712** *Hermann Havikhorst stirbt am 16.09.1711 und die Witwe heiratet Wilken Mindermann, Sohn des Harmen Mindermann aus Bassen und dessen Ehefrau, der Wwe. Ahlcke Efers aus Baden.  
Wilken Mindermann führt den Hof 11 Jahre lang, bis ihn der Erbe Berend Hafken übernimmt.*  
**Wilken Mindermann** \*23.11.1682 Ba 3 +17.10.1725 Ba 5 vh 20.05.1712 Wwe. Anna **Havikhorst** \***Otten**  
\*09.08.1682 Ba 6 +02.03.1743 Ba 5  
Ki Johann \*06.08.1713 +08.04.1716  
Ki Otto \*16.09.1715 +14.02.1758 Ba vh 04.02.1744 Wübke **Otten** \*err. 1709 +01.03.1758 49j Ba  
Ki Anna \*31.10.1717 +10.11.1717  
Ki Johann \*19.03.1719 +27.03.1719  
Ki Wilken \*12.09.1720 +15.09.1797 Eickedorf/Grasberg vh 04.04.1747 Gesche **Nöthen** \*09.05.1717 Em 12 +vor 1797 Grasberg  
Ki Johann \*12.03.1724 +15.04.1724 Ba  
Ki Arend \*07.10.1725 [k.w.A.]
- 26.11.1722** *Berend Hafeken ist jetzt 31 Jahre alt, heiratet und tritt sein Erbe an. Er heiratet Anna Mette \*Maniken, Tochter des Baumanns Hermann Mahnken von Ba 14 und dessen Ehefrau Catharina Schumacher aus Barkhof.*  
**Berend Hafeken** \*10.10.1691 Ba +14.03.1758 Ba vh 26.11.1722 Anna Mette **Maniken**  
\*03.03.1701 Ba 14 +22.05.1765 Ba 5  
Ki Alke \*08.08.1728 Ba 5 +01.05.1808 Ba 32 vh 05.01.1750 Johann Cord **Weidenhöfer**  
\*24.11.1721 Ba 32 +22.02.1792 Ba 32  
Ki Agatha Anna Elisabeth vh 03.08.1755 Friedrich **Mindermann**, Hslg. (später Kö. Ba 71)  
\*03.05.1730 Ba +06.12.1803 Ba 71 \*03.12.1731 Achim +31.12.1815 Borstel  
Ki **Hermann Henrich** \*06.08.1732 Ba vh 12.11.1762 Catharina **Bischoff** \*23.09.1744 Ba 17  
Ki Behrend \*10.05.1735 Ba [k.w.A.]  
Ki Johann \*18.03.1738 Ba 5 + 04.06.1819 Oy 10 vh 01.01.1767 Wwe. Anne Margarethe **Meyer** \***Bischoff**  
Johann Hafeken wird Baumann auf Oy 10. \*23.09.1739 Ba 11 +16.09.1800 Oy 10  
Ki Henrich \*01.01.1743 Ba +16.11.1761 [Oy 10?]
- 1735** *Verzeichnis der Kirchenstühle in Achim: (#6) **Behrend Haveke**, davor **Hermann Haveke***
- um 1745** *Berend Haveken erwirbt in einer Auktion vom Gutsherrn Hermann Hinrich Schlüsing [Postverwalter in Ottersberg, \*19.05.1709 Ottersberg +20.04.1746 Otterstedt] die Gutsherrschaft für den Hof Bassen 5.  
Er hat dafür einen Kredit aufnehmen müssen. Damit ist der Hof Bassen 5 ein gutsherrnfreier Hof geworden.*
- 12.11.1762** *Hermann Henrich Hafeken übernimmt den Hof und führt ihn 38 Jahre lang. Sein einziges Kind stibt mit 5 Jahren. Er heiratet Catharina Bischoff, Tochter des Köthners Cord Bischoff von Ba 17 und dessen Ehefrau, der Wwe. Anna Block \*Brüns von Ba 50.*  
**Hermann Henrich Hafeken** \*06.08.1732 Ba +21.03.1802 Ba 5 vh 12.11.1762 Catharina **Bischoff** \*23.09.1744 Ba 17 +27.03.1795 Ba 5  
Ki Anna \*22.04.1782 Ba +14.02.1787 Ba
- 17.12.1763** *Die wirtschaftliche Lage des Hofes ließ eine zeitgerechte Tilgung des Kredits nicht mehr zu und so stiegen die Schulden weiter an. Auch durch den Verkauf von Ländereien wurde die Last nicht leichter. Wegen der drückenden Schulden vereinbart Hermann Henrich Hafeken einen Gutsherren-Vertrag mit Marquard Seekamp, Oyten (siehe 'Ba-005 U-04 Seekamp wird Gutsherr.pdf'). Die Gutsherrnschaft hat bis mind. 1826 bestanden, denn der Übergabevertrag zwischen Berend und Johann Hafeken wurde von Marquard Seekamps Witwe noch "gutsherrlich" bestätigt (siehe Ba-005 U-06 ...).*

02.12.1800

Da Hermann Henrich Hafeken keine Kinder hinterließ, erbt der Sohn seines Bruders Johann, Baumann auf Oyten 10, den Hof Ba 5. Berend Hafeken ist der älteste Sohn Johann Hafekens. Dadurch wird sein jüngerer Bruder Cord zum Erben von Oyten 10. Berend Hafeken heiratet Margarete Elisabeth Mahnken, Tochter des Baumanns Harm Mahnken von Ba 14 und dessen Ehefrau Dorthe Elisabeth \*Puvogel von Sp 2.

**Berend Hafken hat den Hof Ba 5 vmtl. nie geführt.** Bei der Geburt der Kinder (1801+1803) wird er als Häusling bezeichnet. Jedoch muss er einen Besitzanspruch besessen haben, denn sein Sohn Johann wird 1826 den Hof Ba 5 übernehmen.

**Berend Hafeken** \*30.05.1768 Oy 10 +22.01.1847 Ba 5

vh 02.12.1800 Margarete Elisabeth **Mahnken**  
\*20.02.1774 Ba 14 +20.08.1840 Ba 5

Ki Anna Elisabeth \*21.09.1796 ue. +19.08.1851 Ba 4

vh 01.12.1826 Johann **Gerken** \*16.12.1803 Ba 4 +14.04.1865 Ba 4

Ki Margarete \*22.09.1801 Ba 5 +17.01.1803 Ba 5

Ki **Johann** \*04.12.1803 Ba 5 +12.11.1890 Ba 5

vh 03.11.1826 Catharina Margareta **Waetjen**  
\*10.12.1805 Etelsen +12.03.1879 Ba 5

1802

Nach dem Tod Hermann Henrich Hafekens hat Johann Ellmers von Ba 13 den Baumann-Hof Ba 5 (durch Kauf?) übernommen und bis zu seinem Tod 1817 geführt. Johann Ellmers ist ein Sohn von Johann Henrich Ellmers aus Achim und dessen Ehefrau Magdalena Osmers. Johann Ellmers heiratet Anne Bischoff, Tochter des Köthners und Gastwirts Hermann Christopher Bischoff von Ba 17 und dessen Ehefrau, der Wwe. Becke Heitmann \*Brüns von Ba 50.

Die ersten 5 Kinder dieser Ehe wurden noch auf dem Hof Ba 13, die nächsten 5 Kinder auf dem Hof Ba 5. geboren.

**Johann Ellmers** \*19.09.1753 Achim +05.01.1817 Ba 5

vh 01.07.1791 Anne **Bischoff** \*19.06.1772 Ba 17 +03.07.1823 Heinsb.

Ki Catharine \*02.08.1792 Ba 13

Ki Magdalena \*28.10.1794 Ba 13

Ki Beke \*04.07.1796 Ba 13

Ki Johann Hinrich \*28.12.1798 Ba 13

Ki Hermann Christopher \*02.09.1800 Ba 13

Ki Anna \*06.12.1801 Ba 5 +07.12.1802 Ba 5

Ki Johann \*23.10.1803 Ba 5 +07.05.1805 Ba 5

Ki Magdalena \*21.05.1806 Ba 5

Ki Anna \*15.03.1809 Ba 5

Ki Johann \*01.02.1812 Ba 5

18.07.1804

Das erste große Feuer wütete im Bassener Bauernviertel. Der Hof Bassen 5 brannte vollständig nieder.

In der Abrechnung für die Brandkasse wurde als Eigentümer: "**Baumann Johann Ellmers, vormals Hafken**" genannt.

Berend Hafeken wurde bei den Kindsgeburten 1801 und 1803 als Häusling bezeichnet und war demnach zu der Zeit nicht der Hoferbe.

Der Besitz ist aber offensichtlich nach 1817 und vor 1826 an Berend Hafeken übergegangen.

23.11.1826

Berend Hafekens Sohn Johann Hafeken übernimmt den Hof. Er wird der letzte der Hafeken auf diesem Hof sein.

Aber der Hof wird auch nach 200 Jahren weiterhin "Hafken Huus" genannt werden.-

Johann Hafeken heiratet Catharina Margareta Waetjen, Tochter des Baumanns (Interimswirt) Albert Waetjen von Etelsen 4.

**Johann Hafeken** \*04.12.1803 Ba 5 +12.11.1890 Ba 5

vh 23.11.1826 Catharina Margareta **Waetjen**  
\*10.12.1805 Etelsen 4 +12.03.1879 Ba 5

Ki **Margarethe Elisabeth** \*03.12.1827 +30.07.1881 Ba 5

vh.1 12.06.1846 Hinrich **Mindermann**  
\*31.07.1824 Ba 16 +06.02.1866 Ba 5

vh.2 15.02.1867 Hinrich **Wiechmann** \*12.04.1827 +14.09.1902 Ba 5

Ki Cord \*01.01.1832 +25.03.1832

1826/27

Steuerliste: Baumann **Berend Hafeke / Johann Hafeke**. Johann Ellmers wird darin nicht erwähnt.

12.06.1846

Johann Hafeken übergibt den Hof an seine Tochter Margarethe Elisabeth und geht schon mit 43 Jahren auf's Altenteil.

Margarethe Elisabeth Hafeken heiratet Hinrich Mindermann, Sohn des Köthners und Gastwirts Hinrich Mindermann von Ba 9 und dessen Ehefrau Dorothee Maria Margarete Hahn, Erbin von Ba 16.

**Hinrich Mindermann** \*31.07.1824 Ba 16 +06.02.1866 Ba 5

vh 12.06.1846 Margarethe Elisabeth **Hafeken**  
\*03.12.1827 Ba 5 +30.07.1881 Ba 5

Ki Catharina Margarete \*01.05.1849 Ba 5 [k.w.A.]

Ki **Hinrich** \*02.06.1851 Ba 5 +09.01.1935 Ba 5

vh 10.12.1890 Meta **Mahnken** \*21.09.1861 Ba 14 +26.10.1939 Ba 5

Ki Johann \*10.06.1854 Ba 5

vh nach Buchholz/Nordheide

Ki Friedrich August \*06.07.1857 Ba 5 +21.10.1874 Ba

**03.12.1852** *Volkszählung*  
 Mindermann, Hinrich, Ehemann, Baumann, 29  
 Mindermann, Margreta, Ehefrau, 25  
 Mindermann, Catharina, Tochter, 4  
 Mindermann, Hinrich, Sohn, 2  
 Hafken, Johann, Ehemann, Altenteiler, 52  
 Hafken, Catharina Magareta, Ehefrau, 48

**16.06.1859** *Brandkasse, Hebungliste:* **Heinrich Mindermann**

**15.02.1867** *Nach dem Tod Hinrich Mindermanns heiratet die Witwe Hinrich Wichmann, der den Hof bis 1890 führt.  
 Hinrich Wichmann ist ein Sohn des Baumanns Johann Wiechmann aus Achim und dessen Ehefrau Margaretha \*Mindermann von Ba 9.*  
**Hinrich Wichmann** \*12.04.1827 Achim +14.09.1902 Ba 5      vh 15.02.1867 Margarethe Elisabeth **Mindermann** \*Hafeken  
 - keine Kinder aus dieser Ehe -      \*03.12.1827 +30.07.1881 Ba 5

**01.04.1870** *Schulakte Bassen:* **Hinrich Wichmann**

**21.09.1871** *Personenstands-Nachweisung Bassen:*  
**Wichmann, Hinrich**, Baumann  
 Hafken, Johann, Altenteiler  
 Harling, Anna, Magd

**10.12.1890** *Hinrich Mindermann tritt sein Erbe an. Er ist bereits 39 Jahre alt. Er heiratet Meta Mahnken, Tochter des Baumanns Hermann Mahnken von Ba 14 und dessen Ehefrau Margarethe Adelheid Beusse aus Nottorf.*  
**Hinrich Mindermann** \*02.06.1851 Ba 5 +09.01.1935 Ba 5      vh 10.12.1890 Meta **Mahnken** \*21.09.1861 Ba 14 +26.10.1939 Ba 5  
 Ki Hermann Hinrich \*31.10.1891 Ba 5 +25.12.1892 Ba 5  
 Ki **Heinrich Bruno Johann** \*02.02.1894 Ba 5 +03.12.1951  
 Ki Hermann Adolf \*16.12.1896 Ba 5 +20.02.1977 Ba  
 Ki Johann Hinrich Martin \*16.06.1900 Ba 5 +26.11.1963  
 Ki Alma Elsbeth \*20.08.1901 Ba 5 +27.02.1984 Ba

**1911** *Adressbuch Bassen*  
**Hinrich Mindermann**, Baumann

**1925** *Adressbuch Bassen*  
**Heinrich Mindermann**, Baumann

**16541** *Hinrich Mindermann hat den Hof 52 Jahre lang geführt. Nach ihm übernimmt sein Sohn Hinrich Bruno Mindermann den Hof. Er heiratet die Wwe. Adele (Hays?) \*Warnke. Ihre Eltern sind Friedrich Warnke \*09.06.1883 +09.08.1962 u. Anna \*Eggers \*06.07.1888 +17.12.1966. Hinrich Mindermann wird den Hof nur 6 1/2 Jahre führen. Seine Witwe führt den Hof weiter. Sie überlebt ihren Mann um fast 53 Jahre.*  
**Heinrich Bruno Mindermann**      vh Wwe. Adele (Hays?) \*Warnke \*02.04.1911 Grasdorf  
 \*02.02.1894 Ba 5 +03.12.1951 Ba 5  
 Ki Edith Meta Anna  
 Ki **Heinrich**      vh Erika **Bollmann**, Achim

**1954** *Adressbuch Bassen*  
**Adele Mindermann**, Bäuerin

**1962** *Adressbuch Bassen*  
**Adele Mindermann**, Bäuerin

**1967** **Heinrich Mindermann**      vh Erika **Bollmann**, Achim

<b>Ba-005</b>	Bassener Dorfstr. 20	www.chronos-oyten.de   Stand 22.06.2026
---------------	----------------------	-----------------------------------------

1970 *Adressbuch Bassen*  
**Adele Mindermann**, Landwirtin

um 2010 **Kai Mindermann**

<b>Ba-005 a+b</b>	<b>Nebenhäuser</b>	
-------------------	--------------------	--

**03.12.1852** Volkszählung  
Apmann, Hermann, Ehemann, Häusling  
Apmann, Anna, Ehefrau  
Apmann, Christian, Sohn  
Apmann, Hinrich, Sohn  
Behling, Harm Hinrich, Ehemann, Häusling, Schäfer, 42  
Behling, Margreta, Ehefrau, 37  
Behling, Anna, Tochter, 15  
Behling, Hinrich, Sohn, 13  
Behling, Brüne, Sohn, 11  
Behling, Johann, Sohn, 9  
Behling, Hermann, Sohn, 7  
Behling, Claus, Sohn, 4  
Oetjen, Hermann, Knecht, 20  
Tödter, Margreta, Magd, 23

**1886-1889** *Geburten, Eltern: Johann Hinrich Bartels, Häusling #5, und Catharina \*Wendt  
Bartels, Hermann \*26.08.1886 Bassen  
Bartels, Hermann \*02.10.1887 Bassen  
Bartels, Johann Hinrich \*07.11.1889 Bassen*

**um 1897** Hinrich Wilhelm Ludwig Müller, Hslg. vh Catharina [Bartels](#)  
Ki Ludwig Hermann Diedrich \*12.07.1898 Ba 5a {29.348}

**um 1900** Diedrich Bartels vh Meta Catharina [Lührs](#)  
Ki Johann Hinrich \*28.04.1901 Ba 5b {11.672}

**1911** Claus, Friedrich Otto, Häusling

Aus "*Adressbücher Bassen 1911-1970*"

**1954** Blumenthal, Frieda, Witwe  
Dobrzynska, Andreas, Rentner  
Krogmann, Paul, Kraftfahrer

**1962** Blumenthal, Frieda, Witwe  
Krogmann, Paul, Kraftfahrer  
Schuster, Hans, Arbeiter

**1970** Hoops, Friedr., Arbeiter  
Krogmann, Paul, Kraftfahrer [Ba 5a]  
Srol, Otto, Ldw. Geh.

<b>Ba-006</b>	Bassener Dorfstr. 18	<i>www.chronos-oyten.de   Stand 22.06.2026</i>
Namen:	<b>Otten</b>	
Hof-Info:	<i>[co] Baumann; "Otten Huus". Weitere Namen (von Segelken): Heemsoth. Otten, Hinrich, Baumann im Bauernviertel; dann Johann Heemsoth (jetzt Nadah 25) Das Haus wurde abgebrochen. Dort stehen jetzt mehrere "skandinavische" Holzhäuser.</i>	



"Otten Huus", erbaut nach dem Großen Feuer 1804, Foto um 1960

um 1525

**[G.1]**

**Claus Otten** \*um 1495

Ki Carsten \*um 1525

um 1550

**[G.2]**

**Carsten Otten** \*um 1525 Ba

Ki Otto \*um 1555

um 1580

**[G.3]**

**Otto Otten** \*um 1555 Ba

Ki N.N. \*um 1585 Ba

um 1615

**[G.4]**

**N.N. Otten** \*1585 Ba +1647 Ba

vh um 1615 Beke N.N.

Ki Marquard \*err.1615 +20.10.1675 60j

vh um 1645 Anna Schäfer \*err. 1622 +17.11.1675 53j

um 1645

**[G.5]** *Marquard Otten ist der erste Baumann auf diesem Hof, für den Nachweise in den Kirchenbüchern vorhanden sind. Die Angaben vor 1645 habe ich aus den Gedbas-Datenbanken übernommen (Stand vom 22.12.2020, keine Quellen genannt).*

**Marquard Otten** \*err.1615 +20.10.1675 60j

vh um 1645 Anna Schäfer \*err. 1622 +17.11.1675 53j

Ki **Otto** \*err. 1647 +07.03.1703 56j

vh 10.02.1681 Gretge **Mindermann** \*um 1655 [Ba 13?] +nach 1729 Ba 6

Ki Johann \*err. 1650 +07.01.1701 51j Ba, Hslg.

vh 09.06.1685 Polit **Jäger** \*err. 1643 Bo 2 +26.09.1716 73j Ba

Ki Henrich \*um 1655 +nach 1708 Arbg.

h 25.10.1691 Catharina **Wiedemeyer** \*err. 1665 +1747 Arbg.

Ki Peter \*um 1660 +vor 1751

vh 03.05.1695 Wwe. Gretge **Röhrs** \***Dries** \*err. 1667 +29.09.1751 84j

Ki Carsten \*err. 1665 +14.01.1711 46j Ba, Hslg.

vh 05.11.1691 Gretge **Bischoff** \*err. 1666 Ba 11 +20.01.1710 44j

- 10.02.1681** *[G.6] Beim Tod des Vaters ist Otto Otten bereits 28 Jahre alt. Er wird den Hof seit 1675 weitergeführt haben.*
- |                                                                                                                                                                                                                                                                             |                                                                                                                                                                                                                                                                                                                                                                                                               |
|-----------------------------------------------------------------------------------------------------------------------------------------------------------------------------------------------------------------------------------------------------------------------------|---------------------------------------------------------------------------------------------------------------------------------------------------------------------------------------------------------------------------------------------------------------------------------------------------------------------------------------------------------------------------------------------------------------|
| <p><b>Otto Otten</b> *err. 1647 +07.03.1703 56j Ba 6</p> <p>Ki Anna *09.08.1682 *02.03.1743 Ba 5</p> <p>Ki Becke *19.06.1685 Ba +08.11.1748 Ba</p> <p>Ki <b>Marquart</b> *11.04.1688 Ba +05.03.1758 Ba</p> <p>Ki Gretje *08.12.1690 [k.A.]</p> <p>Ki Gesche *13.01.1695</p> | <p>vh 10.02.1681 Gretje <b>Mindermann</b> *um 1655 [Ba 13?] +nach 1729 Ba 6</p> <p>vh 23.06.1701 Hermann <b>Havikhorst</b> Ba 5</p> <p>vh 31.05.1709 Hermann <b>Münstermann</b></p> <p>*err. 1680 Ottbg +05.12.1738 58j Hollen</p> <p>vh.1 06.11.1710 Gesche Block *05.09.1688 Ba 17 +10.04.1720 Ba</p> <p>vh.2 26.09.1720 Anna Margarita von Salzen</p> <p>vh 24.10.1721 Hermann <b>Mohrmann</b>, Bollen</p> |
|-----------------------------------------------------------------------------------------------------------------------------------------------------------------------------------------------------------------------------------------------------------------------------|---------------------------------------------------------------------------------------------------------------------------------------------------------------------------------------------------------------------------------------------------------------------------------------------------------------------------------------------------------------------------------------------------------------|
- 
- 01.02.1704** *Cord Mahnken wird als Interimswirt eingesetzt. Er heiratet die Witwe. Die Ehe bleibt kinderlos.*
- |                                                          |                                                                                                           |
|----------------------------------------------------------|-----------------------------------------------------------------------------------------------------------|
| <p><b>Cord Maniken</b> *err. 1664 +28.12.1729 65j Ba</p> | <p>vh 01.02.1704 Wwe. Gretje <b>Otten</b> *<b>Mindermann</b></p> <p>*um 1655 [Ba 13?] +nach 1729 Ba 6</p> |
|----------------------------------------------------------|-----------------------------------------------------------------------------------------------------------|
- 
- 06.11.1710** *[G.7] Bei der Heirat ist Marquard Otten 22 Jahre alt. Cord Mahnken wird den Hof vmtl. noch etwa 6 Jahre weitergeführt haben.*
- |                                                                                                                                                                                                                                                                                                                                                                                                                                      |                                                                                                                                                                                                                |
|--------------------------------------------------------------------------------------------------------------------------------------------------------------------------------------------------------------------------------------------------------------------------------------------------------------------------------------------------------------------------------------------------------------------------------------|----------------------------------------------------------------------------------------------------------------------------------------------------------------------------------------------------------------|
| <p><b>Marquard Otten</b> *11.04.1688 +05.03.1758 Ba</p> <p>Ki Gretje *17.05.1711 +28.01.1763 Ba</p> <p>Ki Gesche *01.12.1712 [k.A.] - (Gesche hat ein ue. Kind: Lottig *03.06.1737. Vater ist Lottig <b>Osmer</b> *22.09.1715 Sp 4)</p> <p>Ki Marquard *20.11.1713 [k.A.]</p> <p>Ki Johann *02.05.1715 +11.04.1716</p> <p>Ki Mettge *26.03.1717</p> <p>Ki Otto *12.03.1719 +06.05.1719</p> <p>Ki Anna *06.04.1720 +10.04.1720 Ba</p> | <p>vh.1 06.11.1710 Gesche Block *05.09.1688 Ba 17 +10.04.1720 Ba</p> <p>vh 18.11.1734 Göhtge <b>Mindermann</b> *27.11.1707 Ba 21 +05.02.1784 Ba</p> <p>vh 14.10.1742 Johann Henrich <b>Butelmann</b>, Syke</p> |
|--------------------------------------------------------------------------------------------------------------------------------------------------------------------------------------------------------------------------------------------------------------------------------------------------------------------------------------------------------------------------------------------------------------------------------------|----------------------------------------------------------------------------------------------------------------------------------------------------------------------------------------------------------------|
- 
- 26.09.1720** *[G.7] Marquard Ottens erste Frau ist kurz nach der Geburt der Tochter Anna mit ihr verstorben. Marquard Otten heiratet erneut.*
- |                                                                                                                                                                                                                                                                                                                                                                                                                                                                                                                       |                                                                                                                                                                                                                                                                                                                                                                                                                                 |
|-----------------------------------------------------------------------------------------------------------------------------------------------------------------------------------------------------------------------------------------------------------------------------------------------------------------------------------------------------------------------------------------------------------------------------------------------------------------------------------------------------------------------|---------------------------------------------------------------------------------------------------------------------------------------------------------------------------------------------------------------------------------------------------------------------------------------------------------------------------------------------------------------------------------------------------------------------------------|
| <p><b>Ww. Marquard Otten</b> *11.04.1688 Ba 6 +05.03.1758 Ba 6</p> <p>Ki Anna *04.03.1721 +10.11.1748 Ba</p> <p>Ki Marquard *12.07.1722 [k.A.]</p> <p>Ki Margarita *06.02.1724 [k.A.]</p> <p>Ki Beka *24.03.1726</p> <p>Ki <b>Hermann</b> *11.01.1728 +31.05.1796 Ba</p> <p>Ki Wübke *17.01.1730</p> <p>Ki Catharina Maria *12.08.1731 (Anna Maria?)</p> <p>Ki Johanna *09.06.1734</p> <p>Ki Gretje Elisabeth *20.04.1736</p> <p>Ki Anna Margareta *19.05.1738 [k.A.]</p> <p>Ki Johann *17.04.1740 *29.09.1743 Ba</p> | <p>vh.2 26.09.1720 Anna Margarita <b>von Salzen</b></p> <p>*21.03.1700 Ba 33 +30.05.1775 Ba 6</p> <p>vh 00.10.1751 Arnold <b>Wunderberg</b>, Bremen</p> <p>vh.1 um 1761 Margrete Bischoff *29.04.1731 Ba 10 +10.01.1778 Ba 6</p> <p>vh 15.11.1754 Henrich <b>Rechten</b>, F'hude</p> <p>vh 00.02.1759 Johann Hermann <b>Schäfer</b></p> <p>vh 19.06.1761 Johann Arendt <b>Wendt</b></p> <p>vh 11.02.1763 Cord <b>Freese</b></p> |
|-----------------------------------------------------------------------------------------------------------------------------------------------------------------------------------------------------------------------------------------------------------------------------------------------------------------------------------------------------------------------------------------------------------------------------------------------------------------------------------------------------------------------|---------------------------------------------------------------------------------------------------------------------------------------------------------------------------------------------------------------------------------------------------------------------------------------------------------------------------------------------------------------------------------------------------------------------------------|
- 
- 1735** *Kirchenstühle: Marquart Otten, davor Otto Otten*
- 
- um 1761** *[G.8] Die nächste Generation. Harm Otten übernimmt den Hof erst 5 Jahre nach dem Tod des Vaters? Die Heirat fand nicht hier statt. Grund könnte die voreheliche Geburt des Sohns Harm am 11.01.1761 sein.*
- |                                                                                                                                                                                                                                                                                                 |                                                                                                                                              |
|-------------------------------------------------------------------------------------------------------------------------------------------------------------------------------------------------------------------------------------------------------------------------------------------------|----------------------------------------------------------------------------------------------------------------------------------------------|
| <p><b>Harm Otten</b> *11.01.1728 +31.05.1796 Ba</p> <p>Ki Harm *02.04.1761 ue. +14.10.1836 Ba</p> <p>Ki Cathrine Marie *10.02.1764 +24.04.1765 Ba</p> <p>Ki <b>Marquard</b> *30.01.1766 +11.10.1851</p> <p>Ki Johann *25.08.1768 +26.03.1770 Ba</p> <p>Ki Johann *24.09.1771 +01.02.1773 Ba</p> | <p>vh.1 um 1761 Margrete Bischoff *29.04.1731 Ba 10 +10.01.1778 Ba 6</p> <p>vh Beke <b>Wöltjen</b> Uphusen *err. 1775 +04.05.1841 66j Ba</p> |
|-------------------------------------------------------------------------------------------------------------------------------------------------------------------------------------------------------------------------------------------------------------------------------------------------|----------------------------------------------------------------------------------------------------------------------------------------------|



21.09.1871 *Personenstands-Nachweisung Bassen:*

**Puvogel, Hinrich**, Pächter  
Cordes, Hermann, Häusling  
Seger, Hermann, Häusling  
Hahnenfeld, Gesche, Häusling  
Ohlmann, Hermann, Witwer

1872 *aus dem Bassener HausVerz:* **Otten, Hinrich**, Baumann, **Johann Heemsoth**

06.11.1877 **[G.11]** *Johann Otten tritt sein Erbe an.*

**Johann Otten** \*28.01.1852 Ba 6 +23.10.1899 Ba                      vh 06.11.1877 Meta **Warnke** \*17.05.1856 Ba 66  
Ki Sophia Becka \*22.04.1878                                              vh 31.10.1900 Hinrich **Ellmers**  
Ki Becka Johanne \*13.06.1879 Ba 6                                      vh 09.10.1902 Heinrich **Bohlmann**, Ba 46 \*01.03.1872 Morsum  
Ki Johann \*11.07.1880 +19.04.1894  
Ki Anna \*17.10.1881  
Ki Catharina \*05.02.1883 [Zwilling]  
Ki **Hinrich** \*05.02.1883 [Zwilling]                                      vh 20.05.1912 Gesine **Gerken** \*23.03.1891 Ba 4  
Ki Hermann \*16.04.1892

1911 *Adressbuch*

**Hinrich Otten**, Baumann

20.05.1912 **[G.12]** *Johann Otten ist bereits 1899 gestorben. Der Erstgeborene, Johann, ist bereits 1894 verstorben, die Söhne Hinrich und Hermann waren 16 und 7 Jahre alt. Über einen Interimsverwalter ist bisher nichts bekannt. U.U. hat die Witwe den Hof weitergeführt.*

**Hinrich Otten** \*05.02.1883 Ba 6                                      vh 20.05.1912 Gesine **Gerken** \*23.03.1891 Ba 4  
Ki Martha Johanne  
Ki Johann Wilhelm  
Ki Gesine Katharina Hermanda                                      vh 02.12.1937 Hermann Heinrich **Claus** Ba 12  
Ki Anna Sophie Bertha

1925 *Adressbuch*

**Hinrich Otten**, Baumann

1954 *Adressbuch*

**Otten, Hinrich**, Bauer  
Heemsoht, Heinrich, Landwirt  
Wopp, Gustav, Bauer

1962 *Adressbuch*

**Heemsoth, Heinrich**, Landwirt

1970 *Adressbuch*

**Heemsoth, Heinrich**, Sattl.Mstr

<b>Ba-007</b>	Feldstr. 2	<i>www.chronos-oyten.de   Stand 22.06.2026</i>
Namen:	<b>Claus, Block, Hafken</b>	
Hof-Info:	<p>[co] "Blocks Huus", Dorfgemeinschaftshaus.- Wilh. Segelken: Block, Claus, Baumann; Block, Hermann; Elfriede und Heinrich Claus.- Die Stammtafel der Familie Block beginnt um 1505, wobei die ersten drei Generationen ohne konkreten Nachweis sind und ihre Existenz aus anderen vorliegenden Urkunden abgeleitet und interpretiert wurde.</p> <p>Der erst 'Block' auf dem Hof Ba 7, Albert Block, *18.03.1692 Ba 17, zählt zur Generation 6 der Blocks.</p>	

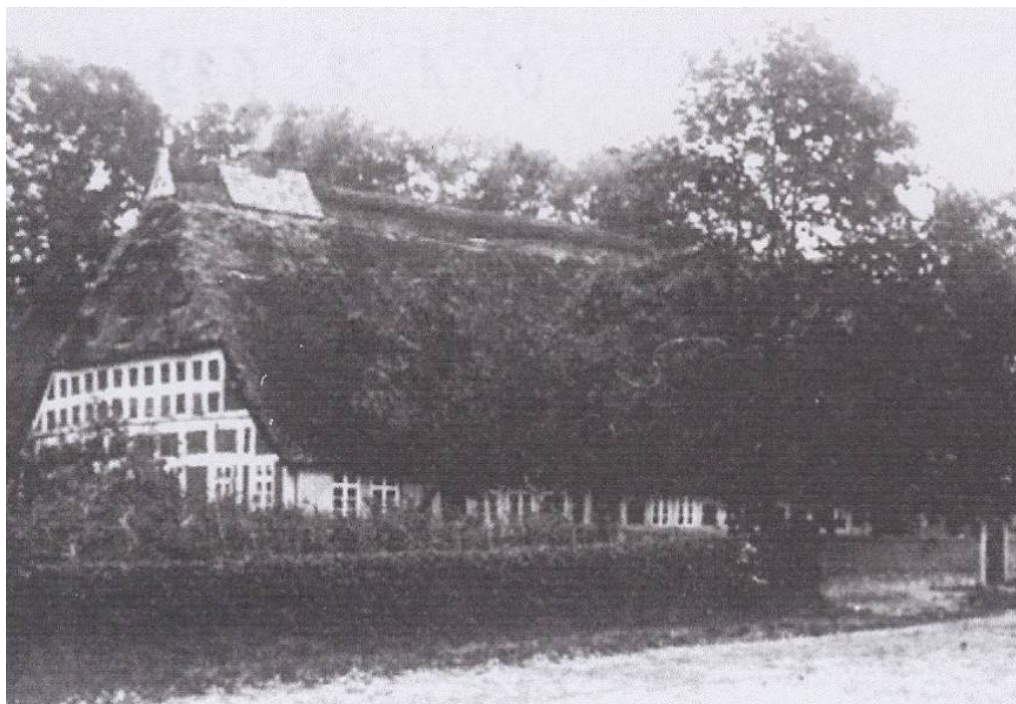

"Blocks Huus" - neu errichtet nach dem ersten Großen Feuer von 1804.

um 1662

[G.1] Es ist nicht bekannt, wer vor 1662 der Besitzer dieses Hofes war.

Möglicherweise war der Hof infolge der Kriegshandlungen im 30-jährigen Krieg verwaist oder verlassen und Wöltje Claus hat sich erfolgreich um den Meyerbrief für die Baumannstelle beworben.

Beke Oetjen war vmtl. eine Tochter des Köthners Harmen Oetjen von Ba 19.

**Wöltje Claus** \*err. 1635 Ba 8 +24.02.1690 55j Ba 7

vh um 1662 Beke **Oetjen** \*err. 1644 (Ba 19?) +25.03.1690 46j Ba 7

Ki **Lotich** \*err. 1662 +29.07.1740 78j Ba

vh 06.06.1692 Hilke **Hollmann** \*err. 1666 Nartum +30.03.1733 67j Ba

Ki Beke \*err. 1669 +15.06.1719 50j Ba

vh 01.11.1694 Dirich **Ahlers** \*err. 1660 Thed. +30.11.1732 72j Ach

Ki Hermann \*10.11.1672 Ba 7 +01.02.1735 Ba 12

vh 01.10.1696 Wwe. Gesche **Suhling** \***Heitmann**

Durch diese Heirat wird Hermann Claus Baumann auf Ba 12.

\*err. 1650 Ba 46 +21.06.1706 56j Ba 12

Ki Anna \*09.12.1677 Ba 7

vh 09.07.1698 Dirich **Köster**, Thedinghausen

1664

Kirchenstühle Achim: **Wöltke Clawes**

06.04.1692

[G.2] Wöltje Claus ist 2 Jahre zuvor verstorben. Lotich Claus erbt den Hof und heiratet Hilke Hollmann aus Nartum.

Löddig Claus(sen) verweinkauft die Baumannstelle in 1692.

**Lotich Claus** \*err. 1662 +29.07.1740 78j Ba

vh 06.06.1692 Hilke **Hollmann** \*err. 1666 Nartum +30.03.1733 67j Ba

Ki Catharina \*17.08.1694 Ba 7 +14.06.1726 Ba 17

vh.1 28.11.1714 Johann **Block** \*09.01.1687 Ba 71 +12.12.1737 Ba 17

Ki Lotich \*01.05.1697 Ba 7 +26.01.1698 Ba

Ki **Beka** \*21.12.1698 Ba 7 +26.11.1764 Ba 7

vh 11.11.1717 Albert **Block** \*18.03.1692 Ba 17 +28.10.1763 Ba 7

Ki Margareta \*13.11.1701 Ba 7 +11.12.1747 Em 8

vh 13.11.1723 Brün **Brüning** \*03.06.1695 Em 8 +19.05.1775 Em 8

Ki Hilke \*21.12.1704 Ba 7 +26.08.1720 Ba

Ki Anna \*12.04.1709 Ba 7 +29.10.1757 Ach

vh 16.11.1734 Jacob **Lankenau** \*18.09.1697 Ach +27.01.1750 Ach

- 11.11.1717** *[G.1] Lotich Claus hat keinen Sohn, der den Hof übernehmen und weiterführen kann. Seine Tochter Beka heiratet Albert Block, Sohn des Gastwirts Johann Block von Ba 17.*  
**Albert Block, Baumann** \*18.03.1692 Ba 17 +28.10.1763 Ba 7 vh 11.11.1717 Becke **Claus** \*21.12.1698 Ba 7 +26.11.1764 Ba 7  
Ki Catharina \*28.10.1718 Ba 7 +27.01.1755 Ba 59 vh 18.11.1745 Henrich **Bischof** \*27.10.1712 Ba 59 +23.10.1776 Ba 59  
Ki Mettge \*23.02.1721 Ba 7 +24.04.1724 Ba 7  
Ki **Loddig** \*22.8.1723 Ba +04.07.1795 vh 08.06.1764 Gretge **Köhne** \*28.08.1742 Ba 8 +21.09.1797 Ba 7  
Ki Johann \*07.05.1726 Ba 7 +14.02.1728 Ba 7  
Ki Albert \*07.02.1729 +07.11.1817 Ottst vh 25.04.1760 (Ottst) Anne Gerdrut **Otten** \*04.02.1736 +03.03.1764  
Ki Becke \*13.05.1732 Ba 7 +06.05.1766 Ba 59 vh 27.10.1758 Ww. Henrich **Bischof**  
*Becke heiratet den Mann ihrer verstorbenen Schwester.* \*27.10.1712 Ba 59 +23.10.1776 Ba 59  
Ki Christian Henrich \*11.03.1735 +13.03.1755 Ba  
Ki Johanna Margaretha \*14.01.1738 Ba 7 +11.01.1765 Ba 10 vh 01.12.1763 Christian Heinrich **Bischoff**  
\*17.09.1723 Ba 10 +30.12.1800 Ba 10  
Ki Anna \*09.05.1741 Ba 7 [k.w.A.] vh 07.01.1771 Johann Christopher **Köhne**  
\*27.10.1746 Ba 8 +14.01.1827 Wietzen  
Ki Cord \*29.12.1743 Ba 7 +23.12.1746 Ba 7
- 1735** *Achimer Kirchenstühle: Albert Block, davor Lottig [Claus], davor Wöltje Claus.*
- 08.06.1764** *[G.2] Ein halbes Jahr nach des Vaters Tod übernimmt Loddig Block die Baumannstelle. Er heiratet Gretge Köhne, Tochter des Baumanns Hinrich Köhne von Bassen 8 und dessen Ehefrau Becke Seekamp aus Bierden.*  
Loddig Block \*22.8.1723 Ba 7 +04.07.1795 Ba 7 vh 08.06.1764 Gretge **Köhne** \*28.08.1742 Ba 8 +21.09.1797 Ba 7  
Ki Albert \*29.06.1766 Ba 7 +23.07.1766 Ba  
Ki Becke \*08.07.1767 Ba 7 +17.08.1768  
Ki **Becke** \*07.08.1769 Ba 7 +01.02.1847 Ba  
vh.1 22.11.1787 Claus **Block** \*05.01.1749 Achim  
vh.2 19.12.1817 Ww. Cord **Hafken** \*27.03.1771 Oy 10 +26.08.1846  
Ki Catharine \*09.04.1772 Ba 7 [k.w.A.] vh 14.11.1794 Franz **Brüns**, Donnerstedt  
Ki Hanna \*18.11.1774 Ba 7 +08.12.1814 Ba 41 vh 29.09.1797 Ww. Christian Friedrich **Wilkens**  
\*22.09.1767 Bo 2 +24.04.1839 Bo  
Ki N.N. \*06.07.1777 Ba 7 +06.07.1777 Ba 7  
Ki Margrete \*09.10.1779 Ba 7 [k.w.A.]  
Ki Albert \*02.06.1782 Ba 7 +13.04.1787 Ba 7
- 22.11.1787** *[G.3] Loddig Blocks Tochter Becke Block erbt den Hof Ba 7. Sie heiratet Claus Block, der ebenso wie ihr Vater Loddig ein Urenkel Cord Blocks von Ba 71 war. Claus Blocks \*1749 Vater war Johann Block \*1699, ein Sohn Claus Blocks \*1657 auf dem Hof Ba 71. Becke Block zählt bereits zur 8. Generation der Block Ahnenreihe, während ihr Ehemann (wie auch ihr Vater) noch zur 7. Generation zählt.*  
**Claus Block** \*05.01.1749 Uesen +09.02.1814 Ba vh 22.11.1787 Becke **Block** \*07.08.1769 Ba 7 +01.02.1847 Ba 7  
Ki Loddig \*20.08.1788 Ba 7 +08.10.1811 Ba 7  
Ki Anne \*31.10.1791 Ba 7 +19.10.1816 Ba 7  
Ki **Johann** \*20.09.1795 Ba 7 +12.08.1842 Ba 7 vh 25.05.1821 Gesche **Claus** \*15.09.1796 Ba +24.02.1855 Ba  
Ki Albert \*13.01.1799 Ba 7 +21.08.1801 Ba 7  
Ki Margarete \*21.05.1806 Ba 7 [k.w.A.]
- 18.07.1804** *Bei einem Großfeuer in Bassen wurde das gesamte Anwesen zerstört. Eigentümer war zu der Zeit Claus Block.*
- 09.02.1814** *Der Baumann Claus Block stirbt. Üblicherweise wird dann ein Interimsverwalter für den Hof eingesetzt. Cord Hafeken wird es nicht gewesen sein, denn er war zu der Zeit noch selbst Baumann in Oyten und verheiratet. Seine erste Frau verstarb am 18.12.1816.*
- 19.12.1817** *Nach dem Tod Claus Blocks heiratet die Witwe erneut. Die Ehe blieb kinderlos. Cord Hafeken wird den Hof bis zur Volljährigkeit des Erben Johann Block - ca. 3 1/2 Jahre - geführt haben. Danach sind Cord Hafeken und seine Frau Becke auf's Altenteil gezogen.*  
Ww. **Cord Hafeken** \*27.03.1771 Oy 10 +26.08.1846 Ba 7 vh 19.12.1817 Wwe. Becke **Block** \***Block**  
\*07.08.1769 Ba 7 +01.02.1847 Ba 7

**25.05.1821** *[G.4] Johann Block tritt sein Erbe an. Er ist 26 Jahre alt und die 4. Generation der Blocks auf Ba 7.  
Er heiratet Gesche Claus, Tochter des Köthners Wöltje Claus von Ba 20 und dessen Ehefrau Anna, vw. Bischoff, \*Dahlweg von Sp 3.*  
**Johann Block** \*20.09.1795 Ba 7 +12.08.1842 Ba 7                      vh 25.05.1821 Gesche **Claus** \*15.09.1796 Ba 20 +24.02.1855 Ba 7  
 Ki **Claus** \*30.03.1822 Ba 7                                                    vh.1 26.10.1855 Anna **Schröder** \*11.05.1834 Bierden  
                                                                                                   vh.2 17.05.1867 Marie **Schwarmann** \*27.03.1837 Bassen  
 Ki Beke \*22.05.1826 Ba 7                                                    vh 26.10.1849 Hinrich **Brüns** \*13.02.1820 Ach  
 Ki Johann \*21.02.1832 Ba 7                                                vh 14.04.1867 Wwe. Gesche **Mahnken** \***Sievers**, Ottbg.  
 Ki Albert \*25.01.1835 Ba 7                                                vh 14.04.1867 Metta **Brüns** \*10.08.1847 Ach  
 Ki Anna \*14.07.1838 Ba 7 +24.12.1838 Ba 7

**1826/27** Steuerliste: Baumann **Johann Block**

**03.12.1852** Volkszählung  
 Blocks, Gesche, Witwe, Baumann, 57  
 Blocks, Claus, Sohn, 31  
 Blocks, Albert, Sohn, 19  
 Blocks, Gesche, Tochter, 4  
 Meyer, Becke, Magd, 25 [von Md 5]  
 Claus, Lüer, Knecht, 20  
 Hoops, Catharine, Magd, 20

**26.10.1855** *[G.5] Johann Block ist bereits 1842 verstorben. Gemäß dem Eintrag in der Vz 1852 hat die Witwe den Hof 13 Jahre als 'Baumännin' weiter geführt, bis der Sohn Claus als 5. Generation die Führung der Baumannstelle übernimmt.*  
**Claus Block** \*22.03.1822 Ba 7 +04.11.1877 Ba 7                      vh.1 26.10.1855 Anna **Schröder** \*11.05.1834 Bierden +21.08.1866  
 Ki **Johann** \*19.01.1856 Ba 7  
 Ki Hinrich \*27.09.1857 Ba 7  
 Ki Claus \*23.12.1859 Ba 7  
 Ki Albert \*17.04.1862 Ba 7 +13.03.1863 Ba  
 Ki Meta Elisabeth \*06.07.1864 Ba 7

**16.06.1859** Brandkasse, Hebungliste: **Claus Block**

**17.05.1867** *Nach dem Tod seiner Ehefrau heiratet Ww. Claus Block erneut.*  
 Ww. **Claus Block** \*22.03.1822 Ba 7 +04.11.1877 Ba 7                      vh.2 17.05.1867 Marie **Schwarmann** \*27.03.1837 Ba 27 +19.12.1875 Ba  
 Ki Albert \*08.08.1869  
 Ki N.N. \*/+15.11.1872  
 Ki Anna Gesche \*05.10.1874

**01.04.1870** Schulakte Bassen: **Claus Block**

**21.09.1871** Personenstands-Nachweisung Bassen:  
**Block, Claus**, Baumann  
 Wendt, Trina, Magd  
 Erasmy, Meta, Magd  
 Wichel, Gesche, Häuslerin  
 Diercks, Johann, Häusling  
 Oeding, Ludwig, Häusling  
 Cordes, Hinrich, Häusling



<b>Ba-007</b>	Feldstr. 2	<a href="http://www.chronos-oyten.de">www.chronos-oyten.de</a>   Stand 22.06.2026
---------------	------------	-----------------------------------------------------------------------------------

<b>Ba-007a</b>	<b>Nebenhaus</b>	
----------------	------------------	--

**03.12.1852** Volkszählung  
 Cordes, Christian, Ehemann, Häusling, 75  
 Cordes, Margreta, Witwe, Altmutter, 70  
 Cordes, Margreta, Ehefrau, 50  
 Cordes, Margreta, Tochter, 11  
 Gefke, Johann Dietrich, Ehemann, Häusling, 55  
 Gefke, Anna, Ehefrau, 51  
 Gefke, Margreta, Tochter, 14  
 Wilkens, Löddig, Ehemann, Häusling, 40  
 Wilkens, Dorothea, Ehefrau, 37  
 Wilkens, Dieterich, Sohn, 14  
 Wilkens, Friedrich, Sohn, 11  
 Wilkens, Margreta, Tochter, 8  
 Wilkens, Löddig, Sohn, 6  
 Wilkens, Hinrich, Sohn, 2

**Geburten:** *Barning, Peter \*11.11.1892 Bassener Brtm. {11.634} Elt: Cristoph, Hslg #7 u. Anna Elise \*Denker*  
*Barning, Anna \*27.10.1894 Bassen {11.639} Elt: Christoph, Hslg. #7 u. Anna Elise \*Denker*  
*Behrmann, Hinrich \*24.10.1880 Bassen, Elt: Wilhelm, Hslg. #7 u. Gesche \*Kämna*  
*Behrmann, Johann \*21.05.1884 Bassen, Elt: Wilhelm, Hslg. #7 u. Gesche \*Kämna*  
*Brockmann, Friedrich \*17.01.1904 Bassen {14.567} Elt: Wilhelm, Bahnwä. #7b u. Henriette \*Bischoff*  
*Brockmann, Maria Catharina \*16.05.1901 Bassen {14.564} Elt: Wilhelm, Arb. #7d u. Henriette \*Bischoff*  
*Garbes, Heinrich Johann \*04.02.1901 Bassen {19.577} Elt: Adelheid Garbes (ue.) #7b*  
*Heitmann, Diedrich \*12.11.1905 Bassen {21.386} Elt: Diedrich, Hslg. #7b u. Anna Maria \*Wilkens*  
*Heitmann, Meta \*27.07.1898 Bassen {21.369} Elt: Diedrich, Hslg. #7 u. Maria Anna \*Wilkens*  
*Howe, Catharina Margarethe \*21.08.1877 Bassen, Elt: Hinrich, Hslg. #7 u. Catharina Margarethe \*Cordes*  
*Howe, Johann Hinrich \*02.09.1875 Bassen, Elt: Hinrich, Hslg. #7 u. Trina Margarethe \*Cordes*  
*Jäger, Johann \*09.11.1904 Kleinhollen {22.758} Elt: Friedrich, Knecht #7 u. Metta Margareta \*Junge*  
*Lüssen, Anna \*28.03.1879 Bassen, Elt: Hermann, Hslg. #7 u. Anna Margarethe Elisabeth \*Apmann*  
*Oetjen, Johann \*03.05.1885 Bassen, Elt: Jacob, Hslg. #7 u. Anna \*Cordes*  
*Otten, Betti Gesine \*12.07.1901 Bassen {31.052} Elt: Diedrich Hslg. #7i u. Meta \*Garbes*  
*Otten, Johann \*10.02.1900 Bassen {31.049} Elt: Diedrich, Hslg. #7 u. Meta \*Garbes*  
*Schultze, Johann Diedrich \*13.12.1896 Bassen {33.520} Elt: Johann Hinrich Eduard, Hslg. #7 u. Wübke \*Monsees*  
*Schulze, Anna \*06.10.1905 Bassen {33.588} Elt: Eduard Johann, Hslg. #7 u. Wübke \*Monsees*  
*Steinau, Anna Meta Gesine \*11.03.1890 Bassen {34.444} Elt: Hinrich, Hslg. #7 u. Meta \*Erasmu*  
*Steinau, Heinrich \*24.07.1886 Bassen, Elt: Hinrich, Hslg. #7 u. Margarethe \*Erasmu*  
*Wilkens, Johann \*30.01.1896 Bassen {37.592} Elt: Johann, Hslg. #7d u. Catharina \*Bellmer*  
*Wilkens, Marie Wilhelmine \*19.07.1897 Bassen {37.594} Elt: Johann Friedrich, Hslg. #7d u. Catharina \*Bellmer*

<b>Ba-008</b>	Bassener Dorfstr. 7	<i>www.chronos-oyten.de   Stand 10.06.2026</i>
Namen:	<b>Claus, Oetjen, Köhne, Mindermann, Wilkens, Bischoff, Blohme</b>	
Hof-Info:	[co] Baumann, "Schoolmesters Huus". Der Name kommt daher, dass Schulmeister Albert Mindermann II. 1892 den Hof für seinen Sohn Johann Hinrich gekauft hat.	

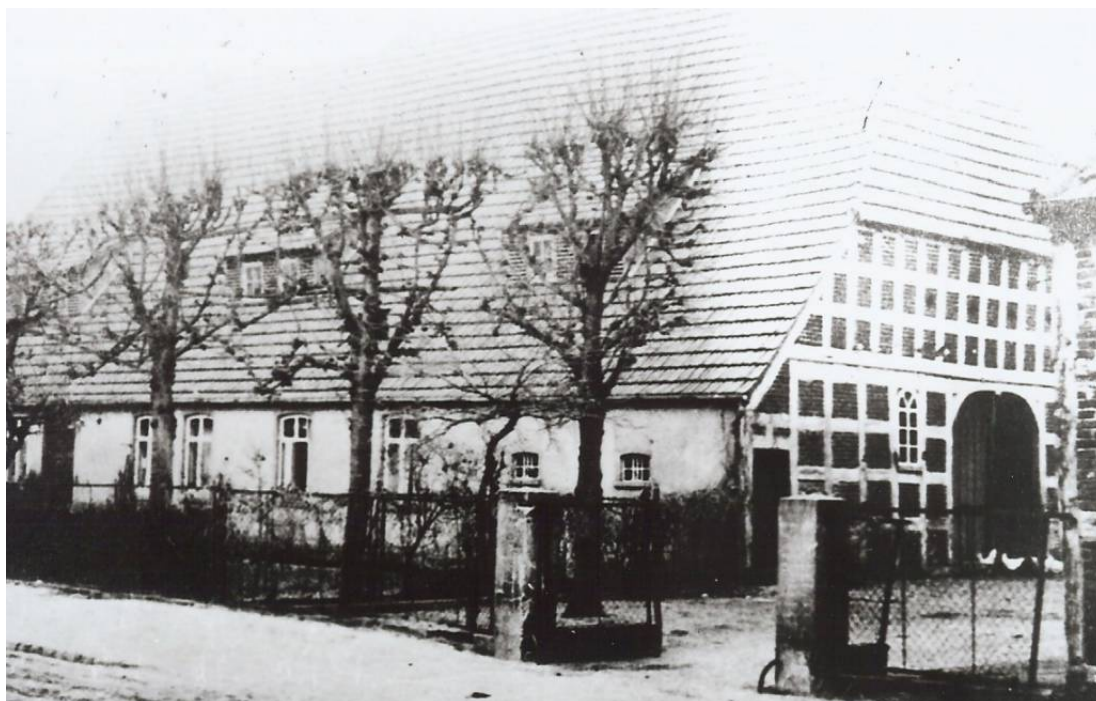

"Schoolmesters Huus"

um 1595

[G.1] Diese Angaben wurden aus den Daten im Willkommenschatz 1602 (Bassen) abgeleitet.

**Christoffer Claussen** \*um 1565 +um 1625

vh um 1595 N.N.

Ki **Loddich** \*um 1600 +05.02.1701 Ba

vh um 1625 Trine N.N. \*err. 1596 +04.11.1681 85j Ba

1602

Willkommenschatz Bassen: **Christoffer Clauwes** mit seiner Frauen.

um 1625

[G.2] Des Baumanns Loddich Claus Alter "bey 123 Jahr" stammt von einem vorsorglich in Auftrag gegebenen Grabstein in Achim.

Als 123-Jähriger wäre er in 1578 geboren und er hätte als 24-Jähriger Sohn Christoffer Claussens im Willkommenschatz 1602 aufgeführt sein müssen.- Man kann annehmen, dass er um 1600 geboren ist.

**Loddich Claussen** \*um 1600 +05.02.1701 Ba

vh um 1625 Trine N.N. \*err. 1596 +04.11.1681 85j Ba 'coniux Löddig'

Ki **Christoffer** \*err. 1627 +17.03.1703 76j Ba

vh 27.02.1671 Gesche **Gerken** \*err. 1630 Ba 4 +12.11.1700 70j Ba 8

Ki Wöltje \*err. 1635 +24.02.1690 55j Ba 7

vh um 1662 Beke **Oetjen** \*err. 1644 +25.03.1690 46j Ba 7

Ki Anna \*err. 1641 Ba 8 +16.06.1687 46j Ba 4

vh 27.02.1671 Johann **Gerken** \*err. 1625 Ba 4 +04.08.1683 58j Ba 4

1664

Kirchenstühle Achim: **Loddig Clawes**

27.02.1671

[G.3] Die dritte Generation übernimmt. Christoffer Claus heiratet Gesche Gerken. Am selben Tag heirateten auch Christoffers Schwester Anna Claussen und Gesches Bruder Johann Gerken. Die Ort-Angabe bei der Heirat (Baden) wurde von U. Budler auf "Bassen" geändert.

**Christoffer Claussen** \*err. 1627 +17.03.1703 76j Ba

vh 27.02.1671 Gesche **Gerken** \*err. 1630 Ba 4 +12.11.1700 70j Ba 8

Ki Trine \*24.04.1671 Ba (Zwilling) +13.04.1672 Ba

Ki Wöbke \*24.04.1671 Ba (Zwilling) +24.04.1671 Ba

Ki Wöbke \*21.07.1672 Ba +11.09.1672

Ki **Trine** \*18.11.1673 Ba 8 +10.09.1723 Ba 8

vh.1 17.11.1692 Otto **Oetjen** \*err. 1655 +12.11.1700 45j Ba

vh.2 27.10.1701 Henrich **Köhne** \*16.07.1671 Bad. 14 +12.04.1751 Ba 8

17.11.1692

*Otto Oetjen ist ein Sohn von "seel. Hermann u. Beke", vmtl. Häuslinge in Bassen. Vater Hermann Oetjen kommt von Ba 19. Catharina Claus ist die älteste Tochter Lotich Claus', der ein Sohn von Wöltje Claus ist. Die Zugehörigkeit zum Hof Ba 8 ist noch immer nicht zweifelsfrei geklärt.*

**Otto Oetjen** \*err. 1655 Ba +12.11.1700 45j Ba  
Ki Catharina \*05.11.1693 Ba +14.03.1771 Hellwege

Ki Beke \*09.02.1696 Ba +16.11.1740 Ba  
Ki Gesche \*20.04.1697 Ba + k.A.  
Ki Anna \*04.09.1698 Ba +26.02.1755 Ba  
Ki Wübke \*23.01.1701 Ba +27.01.1701 Ba

vh 17.11.1692 **Trina Claussen** \*18.11.1673 Ba 8 +10.09.1723 Ba 8  
vh 17.11.1719 Ww. Albert **Windler**, Hellwege  
\*err. 1675 Sottrum +28.11.1728 53j Ahausen  
vh 22.11.1725 Albert **Meyer**, Bierden \*22.04.1694 Bierden + k.A.  
vh 28.11.1727 Diederich **Bruns**, Hslg. \*05.09.1702 Ba +19.11.1770 Ba  
vh 22.06.1725 Johann **Mindermann** \*14.12.1692 Ba +11.10.1734 Ba

27.10.1701

*Nach dem Tod ihres Ehemanns heiratet die Witwe erneut: Hinrich Köhne ('der ältere') ist ein Sohn des Baumanns Henrich Köhne von Bierden 14 und dessen Ehefrau Alke Ellmers von Bierden 15.*

**Hinrich Koehne** ('der ältere')  
\*16.07.1671 Bierden 14 +12.04.1751 80j Ba  
Ki Alke \*21.12.1702 Ba +27.01.1739 Ba 14

Ki Gretge \*23.04.1705 Ba  
Ki Wübke \*26.04.1708 +11.09.1710 Ba  
Ki **Hinrich** \*err. 1712 +14.01.1772 60j Ba  
Ki Stoffer \*19.09.1717 Ba +30.09.1717 Ba

vh.1 27.10.1701 Wwe. Catharina **Oetjen** \***Claussen**  
\*18.11.1673 +10.09.1723 51j Ba  
vh.1 11.11.1729 Henrich **Maniken** \*29.06.1704 Ba 14 +01.06.1736  
vh.2 10.10.1737 Henrich **Mindermann**  
vh 13.11.1732 Henrich **Suhlen** \*err. 1706 +09.04.1777 71j  
vh.1 08.11.1731 Becke **Seekamp**, Bierden \*err. 1709 +03.10.1743 34 J  
vh.2 12.11.1744 Gesche **Martens**, Uphusen \*27.09.1719

um 1724

*Offensichtlich hat Hinrich (der ältere) nach dem Tode seiner Ehefrau Catharina noch einmal geheiratet. Dafür liegt jedoch kein Heiratseintrag vor, lediglich gleichlautende Sterbeeinträge. Zu Irritationen hat geführt, dass sowohl der Vater Hinrich als auch der Sohn Hinrich in 2. Ehe eine Gesche geheiratet haben.*

**Ww. Hinrich Koehne** ('der ältere')  
\*16.07.1671 Bierden +12.04.1751 80j Ba

vh.2 um 1724 Gesche N.N. \*err. 1669 +21.06.1759 90j Ba

08.11.1731

*Hinrich Köhne (der ältere) übergibt den Hof an seinen Sohn Hinrich Köhne (der jüngere), von dem kein Geburtseintrag vorliegt. Belegt ist dessen Abstammung nur durch seinen Heiratseintrag mit Becke Seekamp: "angehender Haußmann, Sohn Henrich, des älteren, Baumann".- Hinrich Köhne, der jüngere, heiratet Becke Seekamp, Tochter des Baumanns Detmar Seekamp aus Uphusen und dessen Ehefrau Gretge Henke aus Bierden.*

**Hinrich Koehne** d. jüngere \*err. 1712 Ba 8 +14.01.1772 60j

Ki Henrich \*23.01.1733 +01.02.1733  
Ki Dethmer \*06.08.1734 (keine weiteren Spuren)  
Ki **Henrich** \*15.07.1736 +29.12.1797  
Ki Dieterich \*06.04.1738 +07.01.1758  
Ki Catharina \*10.10.1740 +27.06.1793 Embsen  
Ki Gretge \*28.08.1742 Ba 8 +21.09.1797 Ba 7

vh.1 08.11.1731 Becke **Seekamp** \*17.10.1710 Bierden +03.10.1743 Ba 8  
vh 13.11.1772 Wübke **Mindermann** \*12.03.1753 Ba 9 +28.08.1806  
vh 20.11.1760 Henrich **Tepelmann** \*10.05.1722 Emb +09.10.1790 Emb  
vh 08.06.1764 Loddig **Block** \*22.8.1723 Ba 7 +04.07.1795 Ba 7

1735

*Kirchenstühle: Hinrich Koehne, davor Christoffer Claus, davor Lottig Claus*

12.11.1744

*Im Heiratseintrag steht 'der ältere'. Das scheint aber ein fehlerhafter Eintrag zu sein und müsste m.E. richtig 'der jüngere' lauten. Gesche bekommt noch Kinder, nachdem Hinrich 'der ältere' schon mehrere Jahre tot ist.*

**Ww. Hinrich Koehne** ('der jüng.') \*err. 1712 +14.01.1772 60j

Ki Johann Christopher \*27.10.1746 +14.01.1827 Wietzen  
Ki Becke \*18.09.1750  
Ki Arend \*01.03.1752  
Ki Aleke \*18.04.1755 +19.03.1758

vh.2 12.11.1744 Gesche **Martens**, Uphusen \*27.09.1719  
vh 07.01.1771 Anna **Block** \*09.05.1741 Ba 7  
vh 13.11.1772 Ww. Otto **Brüning**, Baumann in Werder  
vh 03.11.1780 Sophie Charlotte Elisabeth **Dürkopp**

<b>Ba-008</b>	Bassener Dorfstr. 7	<i>www.chronos-oyten.de   Stand 10.06.2026</i>
---------------	---------------------	------------------------------------------------

- 13.11.1772** *Der Sohn aus der 1. Ehe übernimmt den Hof. Die Ehe blieb offensichtlich kinderlos.*  
**Henrich Koehne** \*15.07.1736 +29.12.1797                                  vh 13.11.1772 Wübke **Mindermann** \*12.03.1753 Ba 9 +28.08.1806
- 
- 08.02.1799** *Wwe. Wübke Koehne \*Mindermann heiratet erneut. Sie ist 16 Jahre älter als ihr Ehemann. Diese Ehe blieb ebenfalls kinderlos.*  
**Claus Mindermann** \*19.01.1769 Oy 12 +09.09.1816                        vh.1 08.02.1799 Wwe. Wübke **Köhne \*Mindermann**  
\*12.03.1753 +28.08.1806
- 
- 12.02.1807** *Claus Mindermann heiratet erneut. Seine zweite Frau ist 15 Jahre jünger als er. Sie stirbt kurz nach der Geburt ihres ersten Kindes. Der Sohn überlebt und wird der Hoferbe.*  
**Ww. Claus Mindermann** \*19.01.1769 Oy 12 +09.09.1816                vh.2 12.02.1807 Gesche **Fehsenfeld** \*30.08.1784 +21.03.1808  
Ki **Lüer** \*14.02.1808
- 
- 04.11.1808** *Claus Mindermann heiratet ein drittes mal. Nach 8 Jahren Ehe stirbt er im Alter von 47 Jahren.*  
**Ww. Claus Mindermann** \*19.01.1769 Oy 12 +09.09.1816                vh.3 04.11.1808 Margarethe Elisabeth **Lüssen** \*23.02.1770 Embsen  
Ki Marcert \*17.07.1809 +02.03.1812  
Ki Marquart \*04.03.1812 +22.01.1813  
Ki Johann \*18.11.1813 +10.02.1814  
Ki Wübke \*18.11.1813                                                                  vh 31.08.1849 Hinrich **Claus**, Ba
- 
- 20.11.1818** *Nach dem Tod Claus Mindermanns heiratet die Witwe am 20.11.1818 Bösche Wilkens, In der Hagen.*  
*Bösche Wilkens führt den Hof bis zur Volljährigkeit des Erben Lüer Mindermann.*  
**Bösche Wilkens**, In der Hagen                                                        vh 20.11.1818 Wwe. Margarethe Elisabeth **Mindermann \*Lüssen**  
\*23.02.1770 Embsen  
Ki Margarethe \* 30.08.1819
- 
- 16.05.1825** *Wieder zerstörte ein Großfeuer große Teile des Dorfes. Hierbei ist auch dieses Anwesen abgebrannt.*
- 1826/27** *Steuerliste: Baumann Bösche Wilkens*
- 
- 30.11.1832** *Bösche Wilkens übergibt den Hof an den Erben Lür Mindermann .*  
**Lüer Mindermann** \*14.02.1808 +03.06.1860                                vh 30.11.1832 Anna Elisabeth **Seekamp** \*31.01.1805 +11.05.1856  
Ki Claus \*13.07.1833 +11.02.1834  
Ki **Claus** \*05.04.1835 +28.02.1866  
Ki Dettmer \*25.05.1839 +27.02.1840  
Ki Dettmer \*26.11.1840 +09.11.1847  
Ki **Gesche** \*01.04.1843                                                                vh 29.09.1867 Ww. Hermann Christoph **Bischoff**  
Ki Margarete Elisabeth \*13.07.1846                                                vh 15.05.1866 Hinrich **Seekamp** \*13.11.1833 Sp 6
- 
- 03.12.1852** *Volkszählung*  
Mindermann, Lüer, Ehemann, Baumann, 45  
Mindermann, Elisabeth, Ehefrau, 48  
Mindermann, Claus, Sohn, 18  
Mindermann, Gesche, Tochter, 10  
Mindermann, Margarete Elisabeth, Tochter, 7  
Bischof, Wübke, Magd, 18  
Meyer, Hinrich, Knecht, 18
- 
- 16.06.1859** *Brandkasse, Hebungliste: Lüer Mindermann*
- 
- 03.06.1860** *Nach dem Tode seines Vaters am 03.06.1860 wird der einzige Sohn Claus - gerade 25 Jahre alt geworden - zusammen mit seinen beiden Schwestern Gesche (17j) und Margarete Elisabeth (14j) den Hof weitergeführt haben.*  
**Claus Mindermann** \*05.04.1835 +28.02.1866 unvh.

**29.09.1867** *Claus Mindermann stirbt bereits 1866 unverheirat. Seine Schwester Gesche erbt den Hof. Sie heiratet Hermann Christoph Bischoff. Bischoff ist bereits 65 und Gesche ist erst 25 Jahre alt. Keine Kinder aus dieser Ehe.*

Ww. **Hermann Christoph Bischoff** \*01.04.1802 Ba 17 [k.A.]    vh(4) 29.09.1867 Gesche **Mindermann** \*01.04.1843 Ba 8 [k.A.]

**01.04.1870** *Schulakte Bassen:* **Christoph Bischoff**

**21.09.1871** *Personenstands-Nachweisung Bassen:*

**Barning, Christoph**, Pächter  
Heitmann, Cord, Knecht  
Schierloh, Maria, Magd  
Holsten, Johann, Häusling  
Wender, Karl, Gehülfe  
Cordes, Cord, Häusling

**um 1880** *Dr. Hermann Strodtmann, Tierarzt aus Achim, hat das Haus vmtl. von Wwe. Gesche Bischof, \*Mindermann gekauft. Er hat offenbar nicht selbst dort gelebt; zu ihm gibt es keine Einträge in den Oytener Kirchenbüchern.*

**Dr. Hermann Strodtmann**, Tierarzt aus Achim

**1892** ***Albert Mindermann II**, Schulmeister, kauft den Hof für seinen Sohn Johann Hinrich. Seit dieser Zeit trägt der Hof den Namen "Scholmesters Huus". Johann Hinrich Mindermann hatte vmtl. kein Interesse am Beruf des Schullehrers. In der Zeit von 1900-1904 ist er Hauptmann der Freiwilligen Feuerwehr Bassen. (Quelle: Bassen, Geschichte und Geschichten, 2013).*

**03.11.1898** *Sowohl bei der Heirat als auch bei beiden Kindsgeburten wird Johann Hinrich Mindermann als "Hofbesitzer Ba 105" bezeichnet. Er wird also in der Zeit von November 1898 bis März 1903 gar nicht in Ba 8 gelebt haben. Dieser Eintrag steht auch bei Ba 105.*

**Johann Hinrich Mindermann**    vh 03.11.1898 Meta **Mindermann** \*07.11.1875 Ba 9

\*09.08.1875 Ba 2 +01.02.1904 Ba 8

Ki Sophie Gesche Magdalena

\*25.10.1899 Ba 105 +16.10.1900

Ki Meta Gesche \*18.04.1903 Ba 105 +14.08.1903

**05.06.1905** *Johann Hinrich Mindermann stirbt am 01.02.1904. Beide Kinder sind früh gestorben. Seine Witwe Meta heiratet Hermann Blohme.*

**Hermann Blohme** \*18.05.1875 Ba 50    vh 05.06.1905 Wwe. Meta **Mindermann** \*07.11.1875 Ba 9

Ki Meta \*13.01.1912 Ba 8

vh 08.07.1937 Claus Hinrich **Schlohbohm** \*08.11.1911 Otterstedt 28

**1925** Blohme, Hermann, Baumann

Aus "Adressbücher Bassen 1911-1970"

**08.07.1937** *Meta Blohme wird als Jungbäurin bezeichnet. Sie wird daher Erbin des Hofes Ba 8 gewesen sein.*

**Claus Hinrich Schlohbohm** \*08.11.1911 Otterstedt 28    vh 08.07.1937 Meta **Blohme** \*13.01.1912 Ba 8

**1954** Blohme, Sophie, Witwe  
Hopp, Erhard, landw. Gehilfe  
Schlobohm, Heinrich, Bauer  
Schumacher, Johann, Landarbeiter

**1962** Blohme, Sophie, Witwe  
Schlobohm, Heinrich, Bauer

**1970** Blohme, Sophie, Wwe  
Schlobohm, Heinrich, Landwirt

Aus "Adressbücher Bassen 1911-1970"

<b>Ba-008</b>	Bassener Dorfstr. 7	<i>www.chronos-oyten.de   Stand 10.06.2026</i>
---------------	---------------------	------------------------------------------------

<b>Ba-008a</b>	Nebenhaus	
----------------	-----------	--

**03.12.1852** Volkszählung  
Cordes, Cord, Ehemann, Häusling, 46  
Cordes, Anna, Ehefrau, 45  
Cordes, Margreta, Tochter, 12  
Cordes, Anna, Tochter, 7  
Cordes, Hermann, Sohn, 2

*weitere Geburten:*

*Meyer, Anna \*20.10.1876 Bassen, Elt: Johann Hinrich, Hslg. #8 u. Anna \*Rechten  
Gerken, Catharina \*06.04.1877 Bassen, Elt: Hinrich, Hslg. #8 u. Catharina \*Bartels  
Baer, Meta \*07.02.1881 Bassen, Elt: Conrad, Hslg. #8 u. Becka \*Meyer  
Baer, Johann Hinrich \*09.08.1882 Bassen, Elt: Conrad, Hslg. #8 u. Becka \*Meyer  
Schaper, Meta \*04.10.1886 Bassen, Elt: Heinrich, Hslg. #8 u. Christine \*Buchholz  
Böschen, Hinrich Wilhelm \*09.04.1885 Nadah, Elt: Hinrich, **Anb.** #8 u. Catharina \*Suhling*

<b>Ba-009</b>	Große Str. 67	<i>www.chronos-oyten.de   Stand 19.06.2026</i>
Namen:	<b>Mindermann, Puvogel</b>	
Hof-Info:	<i>[co] "Püvögels Huus". Der Name ist vmtl. zurückzuführen auf Reiner Puvogels Zeit auf Ba 9 (1692-1713). Der Hof befand sich bis 1804 in der Bassener Dorfstr. 16 / Ecke Im Hufeisen.</i>	



"Püvögels Huus"

um 1630

**[G.1]** Nach den Angaben im Willkommensregister von 1602 war Arend Mindermann der älteste Sohn auf dem Hof Ba 47. Er hat vmtl. die Erbin des Baumann-Hofs Ba 9 geheiratet und darum auf das Erbe der Köthnerstelle Ba 47 verzichtet, so dass sein jüngerer Bruder Hinrich "Hinrich tho Tuchten" Mindermann der Hoferbe von Ba 47 wurde.

**Arend Mindermann**

vh um 1630 Gretje **N.N.** \*err. 1602 +09.12.1672 70j Ba 9

\*um 1588 Ba 47 +31.12.1678 90-100j Ba 9

Ki **Arend** \*err. 1648 Ba 9 +28.02.1692 44j Ba 9

vh 05.12.1678 Wöbke **Gödjen** \*err. 1651 Ba 16 +12.12.1735 84j Ba 9

05.12.1678

**[G.2]** Arend Mindermann übergibt den Baumann-Hof an seinen Sohn Arend Mindermann. Der heiratet Wöbke Gödjen, Tochter des Köthners Lüder Gödjen von Ba 16 und dessen Ehefrau Grete.

**Arend Mindermann** \*err. 1648 Ba 9 +28.02.1692 44j Ba 9

vh 05.12.1678 Wöbke **Gödjen** \*err. 1651 Ba 16 +12.12.1735 84j Ba 9

Ki Grete \*25.09.1681 Ba 9 +03.04.1684 Ba 9

Ki Grete \*27.12.1685 Ba 9 +04.06.1687 Ba 9

Ki **Arend** \*13.11.1689 Ba 9 +22.03.1761 Ba 9

vh 23.02.1713 Wübke **Rathjen** \*27.10.1689 Uesen +30.10.1761 Ba 9

17.11.1692

Arend Mindermann verstirbt Anfang 1692. Reinhard Puvogel wird zum Interimsverwalter bestellt; er ist ein Sohn des Köthners Ditz Puvogel aus Horstedt und dessen Ehefrau Wümmel \*Sebers.- Die Witwe heiratet Reinhard Puvogel; die Ehe bleibt kinderlos. Reinhard Puvogel führt den Hof bis zur Übergabe an den Erben Arend Mindermann (23.02.1713).

**Reinhard Puvogel** \*err. 1659 Horstedt +02.06.1728 69j Ba 9

vh 17.11.1692 Wwe. Wöbke **Mindermann** \*Oetjen (Gödjen)  
\*err. 1651 Ba 16 +12.12.1735 84j Ba 9

- 23.02.1713** **[G.3]** Zur Unterscheidung von Arend Mindermann \*1673 von Ba 13 wird dieser Arend "der jüngere" genannt.  
 Er heiratet Wübke Rathjen, Tochter von Johann Rathjen und dessen Frau Trina aus Uesen.  
 Wübke Rathjen ist die jüngere Schwester der Frau seines Nachbarn Cord Bischof von Ba 10.
- Arend Mindermann** \*13.11.1689 Ba 9 +22.03.1761 Ba 9      vh 23.02.1713 Wübke **Rathjen** \*27.10.1689 Ues +30.10.1761 Ba 9
- Ki Johann \*28.04.1715 Ba 9 +13.09.1778 Bierden      vh 10.02.1741 Maria **Puvogel** \*01.09.1715 Achim +26.04.1775 Bierden
- Ki Lüder \*24.06.1717 Ba 9 +vor 10/1786 Oy 12 (k.A.)      vh 26.05.1752 Ahlke **Jäger** \*23.08.1734 Oy 12 +30.08.1797 Oy 12
- Ki Arend \*21.04.1720 Ba 9
- Ki Catherine Metta \*07.06.1724 Ba 9
- Ki **Hinrich** \*03.01.1728 Ba 9      vh 26.05.1752 Becke **Jäger** \*07.12.1729 Oy 12 (*Doppelhochzeit*)
- Ki Wübke \*09.12.1733 Ba 9 +07.01.1735 Ba 9
- 1735** Verzeichnis der Achimer Kirchenstühle:  
**Arend Mindermann**, davor **Reinhard Puvogel**, davor **Arend Mindermann**
- 26.05.1752** **[G.4]** Arend Mindermann übergibt den Hof an seinen Sohn Hinrich. Hinrich Mindermann heiratet Becke Jäger, eine Tochter des Baumanns Brüne Jäger gebürtig von Embsen 3 und dessen Ehefrau Gesche Osmers, Erbin des Hofes Oyten 12.
- Hinrich Mindermann** \*03.01.1728 +25.12.1786      vh 26.05.1752 Becke **Jäger** \*07.12.1729 Oy 12 +14.08.1801 Ba
- Ki Wübke \*12.03.1753 +28.08.1806      vh 13.11.1772 Henrich **Köhne** Ba 8 \*15.07.1736 +29.12.1797
- Ki Gesche \*06.12.1754
- Ki Catharina Margarethe      vh 26.11.1790 Johann **Seekamp**, Baumann  
 \*25.09.1757 Ba 9 +22.03.1819 Bierden      \*11.01.1755 Bierden +06.07.1826 Bierden
- Ki Anna \*17.02.1759 +27.03.1790 Ba 3/13?      vh 29.04.1785 Johann **Ellmers** \*20.09.1753 Achim +05.01.1817 Ba 13?
- Ki **Arend** \*07.02.1762 Ba 9 +26.02.1841 Ba 9      vh 26.05.1791 Anna **Ahrens** \*22.11.1768 Hmlg. +26.02.1829 Ba 9
- Ki Anna Margarete \*07.10.1764
- 26.05.1791** **[G.5]** Nachdem er den Baumannhof 39 Jahre geführt hatte, übergibt Hinrich Mindermann seinen Hof an seinen Sohn Arend.  
 Arend Mindermann heiratet Anna Ahrens, Tochter des Baumanns Cord Ahrens aus Hemelingen, gebürtig aus Ahausen, und dessen Ehefrau Gretje \*Wurtmann aus Hemelingen.
- Arend Mindermann** \*07.02.1762 +26.02.1841 Ba      vh 26.05.1791 Anna **Ahrens** \*22.11.1768 Hemlg. +02.03.1829 Ba
- Ki N.N. \*/+25.03.1792 Ba
- Ki Hinrich \*28.02.1793 Ba (später Gastwirt Ba 16)      vh 09.11.1820 Mette **Hahn** Ba 16
- Ki Margarete \*24.12.1794 Ba      vh 02.07.1819 Johann **Wichmann**  
 \*04.10.1790 Achim +19.04.1847 Achim
- Ki **Cord** \*02.09.1796 +21.11.1843      vh 31.10.1828 Becke **Bischof** \*19.05.1806 Ba 17 +09.06.1860 Ba 9
- Ki Beke \*25.01.1799 +17.03.1809 Ba
- Ki Johann \*12.11.1800 Ba (k.A.)
- Ki Wübke \*12.04.1803 Ba +30.03.1804 Ba
- Ki Arend \*16.01.1806 Ba 9 +29.01.1867 Ba 9      vh.1 03.06.1832 Wwe. Gesche **Oetjen** \***Bischof**  
 Arend ist bis 1832 bis 1847 Köthner auf Ba 23.      \*30.04.1792 Ba 17 +25.09.1843 Ba 23
- vh.2 Wwe. Beke **Mindermann** \***Bischof**  
 \*19.05.1806 Ba 17 +09.06.1860 Ba 9
- 18.07.1804** Erstes Großfeuer in Bassen. Dabei wurde auch das gesamte Anwesen Arend Mindermanns zerstört, das Wohnhaus, 2 Scheunen und das Backhaus - . Personen sind dabei offensichtlich nicht zu Schaden gekommen.
- 28.09.1804** Arend Mindermann ließ vom Zimmermeister Johann Hinrich Seekamp ein neues Haus errichten.  
 Der Hof wurde aus dem eng bebauten Dorfkern auf die andere Seite der Chaussee verlegt.
- 1826/27** Steuerliste  
 Baumann **Arend Mindermann / Cord Mindermann**

- 31.10.1828** **[G.6]** *Arend Mindermann übergibt den Hof seinem Sohn Cord. Der heiratet Beke Bischoff, Tochter des Köthners und Gastwirts Hinrich Bischoff von Ba 17 und dessen Ehefrau Gesche Jäger aus Holtorf.*
- Cord Mindermann** \*02.09.1796 Ba 9 +21.11.1843 Ba 9      vh 31.10.1828 Beke **Bischof** \*19.05.1806 Ba 17 +09.06.1860 Ba 9
- Ki **Arend** \*28.08.1828 (ue) +12.11.1885 Ba      vh 19.06.1860 Anna Sophie **Bischof** \*03.04.1836 Ba
- Ki Hinrich \*27.04.1831 +12.08.1831 Ba
- Ki Hinrich \*04.08.1832 +27.02.1833 Ba
- Ki Gesche \*11.04.1834      vh 12.10.1856 Hinrich **Wilkens** \*26.08.1819 Baden
- Ki Anna \*09.12.1836 Ba 9 +24.07.1905 Hermannsburg      vh 20.06.1862 Carl Ludwig Christian **Wilkening**
- [Quelle für Ehe und Tod: Jan-Hendrik Wendt]*      \*23.10.1834 Dannenberg +30.10.1923 Kirchlinteln
- Ki Becka \*28.10.1839 Ba 9 +29.11.1866 Tüchten      vh 06.03.1862 Johann **Bollmann** \*19.10.1835 Tüchten
- Ki Meta \*15.06.1842 Ba 9 +01.03.1880 Ba 28      vh 21.04.1865 Christoph **Steffens** \*19.04.1837 Ba 28 +08.09.1889 Ba 28
- 
- 08.10.1847** **[G.6]** *Im Heiratseintrag wird bei der Braut statt 'Beke' der Vorname 'Gesche' angegeben: "Wittve geborene Bischof, weiland Cord Mindermann, Baumann in Bassen". - Der Eintrag zur Geburt Trinas und Margaretes am 10.09.1848 : Arend, Bewohner der Baustelle seines Bruders, weiland Cord Mindermann in Bassen / Beke \*Bischof.- Ww. Arend heiratet die Witwe seines Bruders Cord.*
- Ww. **Arend Mindermann** \*16.01.1806 Ba 9 +29.01.1867 Ba 9      vh(2) 08.10.1847 Wwe. Beke **Mindermann** \***Bischof**
- \*19.05.1806 Ba +09.06.1860 Ba 9
- Ki Trina \*10.09.1848 +14.09.1848 [Zwilling]
- Ki Margarete \*10.09.1848 +26.09.1848 [Zwilling]
- 
- 03.12.1852** *Volkszählung*
- Mindermann, Arend, Ehemann, Baumann, 47
- Mindermann, Becke \*Bischof, Ehefrau, 46      Die 4 Kinder sind aus der 1. Ehe Beckes mit Cord Mindermann.
- Mindermann, **Arend**, Sohn, 25
- Mindermann, Anna, Tochter, 16
- Mindermann, Becka, Tochter, 14
- Mindermann, Meta, Tochter, 11
- 
- 16.06.1859** *Brandkasse, Hebungsliste*
- Arend Mindermann**
- 
- 19.06.1860** **[G.7]** *Arend Mindermann \*28.08.1828 (ue) {50.489} hat ein ue. Kind mit Anna Duhn, Ba: Sophia Mindermann \*21.02.1854. Sophia Mindermann, (vmtl. als Magd auf) Ba 10, heiratet am 30.04.1875 Hinrich Frese, Ba 93. (St.Amt Ba Nr. 4/1875)*
- Arend Mindermann** \*28.08.1828 Ba 9      vh 19.06.1860 Anna Sophie **Bischof** \*03.04.1836 Ba
- Ki **Cord** \*01.10.1860 Ba 9      vh 05.11.1889 Meta **Osmers**
- Ki Trina \*30.04.1863 Ba 9
- Ki Becka \*05.02.1866 Ba 9 +02.05.1894 Sp 1      vh 31.10.1889 Hermann **Osmers** \*02.02.1852 Sp 1 +18.02.1932 Sp 1
- Ki Anna Sophie \*18.07.1868 Ba 9 +17.04.1945 Sp 1      vh 06.11.1895 Hermann **Osmers** \*02.02.1852 Sp 1 +18.02.1932 Sp 1
- Ki Arend \*06.10.1870 Ba 9 +15.01.1958 Achim      vh (Achim) Adeline **Meislahn** \*17.08.1874 Ba 9 + 01.12.1961 Achim
- Ki Anna Sophie \*05.04.1873 Ba 9
- Ki Meta \*07.11.1875 Ba 9      vh.1 03.11.1898 Johann Hinrich **Mindermann**
- \*09.08.1875 Ba 2 +01.02.1904 Ba 105 (Ba 8)
- Ki Magdalena \*30.12.1877 Ba 9
- Ki Johann Christian \*28.06.1882 Ba 9
- 
- 01.04.1870** *Schulakte Bassen*
- Arend Mindermann**
- 
- 21.09.1871** *Personenstands-Nachweisung Bassen:*
- Mindermann, Arend**, Baumann
- Mindermann, Johann, Knecht
- Drewes, Friedrich, Knecht
- Steinau, Gesche, Magd
- Lüssen, Beta, Magd

05.11.1889

[G.8]

**Cord Mindermann \*01.10.1860 Ba 9**vh 05.11.1889 Meta [Osmers](#) \*10.11.1868 Sp 1

Ki Arend Georg \*09.07.1891 Ba 9

Ki Anna Sophie \*11.06.1894 Ba 9

Ki Hermann Georg \*21.03.1896 Ba 9

Ki Anna Sophie \*06.11.1897 Ba 9

Ki Johann Heinrich \*01.01.1901 Ba 9

**1911***Adressbuch*

Mindermann, Cord, Baumann

Schierloh, Johann, Häusling

Steinau, Heinrich, Tischler

**1925***Adressbuch*

Mindermann, Georg, Baumann

**1954***Adressbuch*

Bukowski, Adolf, Dreher

Bukowski, Gustav, Schlossermeister

Meyer, Fritz, Arbeiter

Retzlaff, Bruno, Arbeiter

Rinn, Ernst, Kaufmann

Schultze, Johann, Arbeiter

**1962***Adressbuch*

Bischoff, Diedrich, Lohndrescherei

Bukowski, Adolf, Dreher

Bukowski, Gustav, Schlossermeister

Masanneck, Manfred, Arbeiter

Peinemann, Martin, Kraftfahrer

Retzlaff, Bruno, Arbeiter

Rinn, Ernst, Kaufmann

**1970***Adressbuch*

Bischoff, Diedrich, Arbeiter

Faltin, Elisabeth, Hausfrau

Gerken, Hans-Heinrich, Arbeiter

Gerken, Hans-Heinrich, Landwirt

Hastedt, Rud., Schmied

Massanneck, Manfred, Arbeiter

Peinemann, Martin, Kraftfahrer

Rinn, Christel, Hausfrau

<b>Ba-009</b>	Große Str. 67	<i>www.chronos-oyten.de   Stand 19.06.2026</i>
---------------	---------------	------------------------------------------------

<b>Ba-009a</b>	<b>Nebenhaus</b>	
----------------	------------------	--

**03.12.1852** *Volkszählung*

Bischof, Albert, Ehemann, Häusling, 31  
Bischof, Margreta, Ehefrau, 26  
Bischof, Gesche, Tochter, 2  
Bischof, Hinrich, Sohn, 1  
Hahnenfeld, Löddig, Ehemann, Häusling, Schäfer, 49  
Hahnenfeld, Anna Gesche, Ehefrau, 35  
Hahnenfeld, Els., Tochter, 6  
Hahnenfeld, Hinrich, Sohn, 5  
Hahnenfeld, Hermann, Sohn, 3

*weitere Geburten:*

*Heine, Anna Adelheid \*10.06.1889 Bassen {20.948}, Elt: Diedrich, Hslg. #9 u. Lucide Friederike Maria \*Tackmann*  
*Redeker, Hermann \*18.03.1893 Bassen {32.008}, Elt: Hinrich Wilhelm August, Hslg. + Bäcker #9b u. Meta \*Heitmann*  
*Redeker, Anna \*29.09.1894 Bassen {32.009}, Elt: Heinrich, Hslg. + Bäcker #9b u. Meta \*Heitmann*  
*Redeker, Johann \*25.08.1895 Bassen {32.010}, Elt: Heinrich Wilhelm August, Hslg. + Bäcker #9b u. Meta \*Heitmann*  
*Redeker, Johann \*14.09.1896 Bassen {32.011}, Elt: Heinrich, Hslg. + Bäcker #9b u. Meta \*Heitmann*  
*Redeker, Friedrich \*20.11.1897 Bassen {32.012}, Elt: Heinrich, Bäcker #9b u. Meta \*Heitmann*  
*Schierloh, Johann \*15.05.1903 Bassen {32.990}, Elt: Becka Schierloh (ue.) #9b*

<b>Ba-010</b>	Bassener Dorfstr. 10	<i>www.chronos-oyten.de   Stand 24.04.2026</i>
Namen:	<b>Ehlers, Bischoff, Reiners, Puvogel</b>	
Hof-Info:	[co] "Ehlers Huus", Baumann. Schinkenfest: Ehlers, Puvogel, Böse, Lünzmann.	



"Ehlers Huus"

**um 1625** *Der Baumann Bischoff von Bassen 10 stirbt um 1625 und seine Witwe heiratet Hinrich Ehlers. Der ist vmtl. der Sohn des Baumanns Hinrich Ehlers von Schaphusen 2. Hinrich Ehlers führt den Hof bis zur Übergabe an den Hoferben N.N. Bischoff. Der Hausname "Ehlers Huus" ist vermutlich auf Hinrich Ehlers zurückzuführen.*

**Hinrich Ehlers** \*um 1580 Sp 2 +10.11.1672 Ba 100j?      vh um 1625 Wwe. N.N. **Bischoff** \*um 1590 +vor 1670

**um 1650** *Hinrich Ehlers übergibt den Hof an den inzwischen volljährigen Hoferben N.N. Bischoff. Zu dessen Heirat ist nichts bekannt.*

**N.N. Bischoff** \*um 1620 +vor 1670      vh um 1650 N.N.  
**Ki Cord** \*err. 1652 +31.12.1700 48j Ba 10      vh 23.11.1682 Gretge **Block** \*err. 1657 Ba 71 +16.08.1709 52j Ba 10

**23.11.1682** *Cord Bischoff ist der erste nachweisbare Besitzer dieser Hofstelle. Er hat sie von seinem Vater geerbt. Cord Bischoff heiratet Gretge Block, Tochter des Köthners Cord Block von Ba 71 und dessen Frau Gretje.*

**Cord Bischoff** Baumann \*err. 1652 +31.12.1700 48j Ba 10      vh 23.11.1682 Gretge **Block** \*err. 1657 Ba 71 +16.08.1709 52j Ba 10  
**Ki Johann** \*16.09.1683 Ba +20.02.1703 Ba  
**Ki Elert** \*07.03.1686 Ba +23.01.1688 Ba  
**Ki Marie** \*25.03.1688 Ba [k.A.]  
**Ki Beke** \*09.03.1690 Ba [k.A.]  
**Ki Cord** \*11.12.1692 Ba +14.04.1772 Ba      vh 23.11.1713 Thrina **Rathiken** \*err. 1694 Uesen +15.05.1758 Ba  
**Ki Eler** \*18.04.1695 Ba +12.02.1696 Ba  
**Ki Gretge** \*06.12.1696 Ba 10 +22.10.1738 Ba 33      vh 13.11.1727 Johann **von Salzen** \*27.04.1704 Ba 33 +24.12.1760 Ba 33

**27.06.1702** *Nach dem Tode Cord Bischofs heiratet die Witwe Claus Reiners, Bockhorst. Die Ehe blieb kinderlos. Claus Reiners war vmtl. der Interimsverwalter und hat den Hof bis zur Übertragung an den Hoferben Cord Bischoff jun. im Jahr 1713 geführt. Über die Herkunft und den Verbleib Claus Reiners' gibt es in den Kirchenbüchern keine Hinweise. Gibt es eine Verbindung nach Bo 6?*

**Claus Reiners**, Bockhorst \*k.A. +k.A.      vh 27.06.1702 Wwe. Gretge **Bischoff** \***Block**  
**Eltern: Lüder, Baumann** \*err. 1633 +27.09.1677 44j villico,      \*err. 1657 Ba 71 +16.08.1709 52 J. Ba 10  
**und Gesche** \*Wäthken \*err. 1631 +15.02.1694 63j      ("vom Heuwagen gefallen, tod gefunden")

## 23.11.1713

Bereits mit 21 Jahren heiratet Cord Bischoff jun. und übernimmt vmtl. zu diesem Zeitpunkt auch den Hof. Er löst damit seinen Stiefvater Claus Reiners ab, zu dessen Verbleib bisher nichts bekannt ist. Er heiratet Thrina Rathjen, Tochter von Johann Rathjen und dessen Frau Trina aus Uesen. Thrina Rathjen ist die Schwester der Frau seines Nachbarn Arend Mindermann von Ba 9.

Ki Cord \*11.12.1692 Ba +14.04.1772 Ba  
Ki Cord \*07.04.1715 Ba 10 +01.07.1779 Ba 17

vh 23.11.1713 Thrina Rathjen \*21.11.1694 Ues +15.05.1758 Ba  
vh 22.08.1738 Wwe. Anna Block \*Brüns  
\*30.12.1707 Ba 50 +31.10.1772 Ba 17

Ki Johann \*20.09.1716

Ki Henrich \*27.12.1718 +22.02.1739

Ki Grethge \*13.04.1721 +29.03.1739

Ki Christian Henrich -Erbe-  
\*17.09.1723 Ba 10 +30.12.1800 Ba 10

vh(1) 01.12.1763 Hanna Margret Block \*14.01.1738 Ba 7 \*11.01.1765 Ba  
vh(2) 13.11.1766 Alheit Cordes, F'hude

Ki Catharine \*01.11.1726 Ba +03.01.1786 Ach

vh 13.11.1749 Johann Puvogel, Achim \*17.09.1706 +10.05.1770

Johann Puvogels Eltern: "der seel. Benedix, Kirchenjurat in Achim", \*25.10.1670 +10.04.1746 und Margarethe Elisabeth \*Ehlers. Die Familie hat vmtl. gar nicht auf dem Hof Ba 10 gelebt. Sämtliche Kinder sind in Achim geboren!

Ki Benedix \*14.08.1750 Ach +17.09.1750

Ki Johann \*11.06.1751 Ach +26.04.1798

Ki Cord \*30.07.1753 Ach

Ki Benedix \*04.01.1756 Ach

Ki Hinrich \*20.11.1758 Ach

vh 16.11.1787 Catharine Bischoff \*18.07.1767 +08.03.1796

Ki Catharine \*15.04.1762 Ach [Zwilling]

Ki Margarethe \*15.04.1762 Ach [Zwilling]

Ki Wübke \*07.03.1729 Ba 10 +11.04.1795 Ba 66

vh 19.11.1750 Claus Warnke \*25.07.1719 Ba 66 +19.03.1759 Ba 66

Ki Margaretha \*29.04.1731 Ba 10 +10.01.1778 47j Ba 6

vh um 1761 Harm Otten \*11.01.1728 Ba 6 +31.05.1796 Ba 6

Ki Anna Maria \*02.05.1734 +28.01.1735

Ki Anna Maria \*12.03.1737

vh 23.11.1758 Dierk Otten

## 1735

Kirchenstühle: Cord Bischoff, davor Claus Reiners, davor Cord Bischoff

## 01.12.1763

Die erste Ehe währte nur kurz. Das einzige Kind starb kurz nach der Geburt und Bischoffs Frau starb nach 1 Jahr Ehe. Der Witwer heiratet Johanna Margaretha Block, Tochter des Baumanns Albert Block von Ba 17 und dessen Ehefrau Becke Claus, Erbin der Baumannstelle Ba 7.

Christian Henrich Bischoff \*17.09.1723 +30.12.1800 Ba 10

vh(1) 01.12.1763 Johanna Margaretha Block  
\*14.01.1738 Ba 7 +11.01.1765 Ba 10

Ki Trine \*26.05.1764 +18.06.1764 Ba

## 13.11.1766

Knapp zwei Jahre nach dem Tod seiner ersten Frau heiratete Christian Henrich Bischoff erneut: Alheit Cordes, Tochter von Hinrich Cordes aus Fischerhude und dessen Ehefrau Anne.

Ww. Christian Henrich Bischoff  
\*17.09.1723 Ba 10 +30.12.1800 Ba 10

vh(2) 13.11.1766 Alheit Cordes, F'hude

Ki Chatrine \*17.07.1767 Ba 10 -Erbin- +08.03.1796

vh 16.11.1787 Hinrich Puvogel \*18.11.1758 +20.11.1826

Ki Anna \*26.03.1769 Ba 10

Ki Agneta \*22.01.1772 Ba 10 [Zwilling]

Ki Hanna \*22.01.1772 Ba 10 [Zwilling]

Ki Cord \*14.01.1774 Ba 10

Ki Anna \*05.03.1776 Ba 10

## 16.11.1787

Christian Henrich Bischoff hatte keinen männlichen Erben. Seine Tochter heiratet (ihren Cousin) Hinrich Puvogel, Sohn des Baumanns Johann Puvogel aus Achim und dessen Ehefrau Catharina \*Bischoff.

Hinrich Puvogel \*18.11.1758 +20.11.1826

vh(1) 16.11.1787 Catharine Bischoff \*18.07.1767 +08.03.1796

Ki Johann \*09.07.1788 +25.05.1792

Ki Christian Hinrich \*25.01.1790 +06.07.1846

vh 26.11.1819 Catharine Wilkens Bo 2 \*24.04.1796 +15.04.1856

Ki Catharine \*24.12.1791 +22.3.1792

Ki Alheit \*23.01.1793 Ba 10 +13.12.1841 Ba 51

vh 14.02.1817 Brüne Brüns \*24.12.1795 Ba 50 +21.11.1870 Ba 51

Ki Catharine \*18.12.1794





<b>Ba-010</b>	Bassener Dorfstr. 10	<i>www.chronos-oyten.de   Stand 24.04.2026</i>
---------------	----------------------	------------------------------------------------

<b>Ba-010a</b>	<b>Nebenhäuser a, b, c</b>	
----------------	----------------------------	--

**03.12.1852** Volkszählung

**10a**

Mindermann, Johann H., Ehemann, Häusling, 50

Mindermann, Margreta, Ehefrau, 36

Mindermann, Johann, Sohn, 13

Mindermann, Margreta, Tochter, 7

**10b**

Mindermann, Dierk, Ehemann, Häusling, 42

Mindermann, Gesche, Ehefrau, 41

Mindermann, Dieterich, Sohn, 23

Mindermann, Albert, Sohn, 12

Mindermann, Hinrich, Sohn, 10

Mindermann, Dieterich, Sohn, 1

**10c**

Cordes, Hinrich, Ehemann, Häusling, 32

Cordes, Anna, Ehefrau, 31

Cordes, Maria, Tochter, 7

Cordes, Brüne, Sohn, 5

Cordes, Johann, Sohn, 3

**Geburten:** *Puvogel, Johann \*15.02.1876 Bassen, Elt: Hinrich, Hslg. #10 u. Meta \*Wilkens*

*Puvogel, Margaretha Elisabeth \*06.08.1877 Bassen, Elt: Hinrich, Hslg. #10 u. Meta \*Wilkens*

**Geburten:** *Freese, Albert Emiel \*10.11.1876 Bassen, Elt: Christian, Hslg. #10b u. Minna Auguste Emilie \*Deneke*

*Wilkens, Hermann Löddig \*09.02.1894 Bassen {37.591} Elt: Johann Friedrich, Hslg. # 109 u. Catharina \*Behlmer*

*Heitmann, Diedrich Heinrich \*22.06.1896 Bassen {21.364} Elt: Diedrich, Hslg. #10b u. Anna \*Wilkens*

**1970** Adressbuch Bassen

Rieck, Willi, Schleifer

<b>Ba-011</b>	Bassener Dorfstr. 14	<i>www.chronos-oyten.de   Stand 10.04.2026</i>
Namen:	<b>Bischoff, Kothe, Puvogel</b>	
Hof-Info:	<i>[co] Baumann. Der Name 'Klocken Huus' entstand, weil die Bassener Betglocke bis zur Fertigstellung des Glockenturms vorübergehend in einer Eiche vor diesem Haus aufgehängt wurde. Mehr dazu siehe Bassen-Buch von 2013 ab Seite 120 (Glocke und Glockenstuhl).</i>	



"Klocken Huus" um 1960

um 1660

*Zum Vorbesitzer des Hofes und zu Albert Bischoffs Herkunft gibt es derzeit keine Hinweise. War Gretje N.N. eine Hoferbin?*

**Albert Bischoff** \*err. 1629 +27.07.1684 55j Ba 11

vh Margarethe (Gretje) N.N. \*err. 1638 +13.02.1702 64j Ba

Ki **Albert** \*err. 1662 Ba 11 +05.10.1732 70j Ba 11

vh(1) 05.11.1691 Alheit **Oethen** \*err. 1666 Holten +20.01.1710 44j Ba 11

Ki Grethge \*err. 1665 +20.01.1710 45j Ba

vh(2) 22.10.1711 Gertrud **Dahlweg** \*err. 1666 Ach +30.12.1746 80j Ba

Ki Johann Dieterich \*um 1669 [k.w.A.]

vh 05.11.1691 Carsten **Otten** \*err. 1665 Ba 6 +14.01.1711 46j Ba, Hslg

Ki Hinrich \*10.03.1672 Ba [k.w.A.]

vh 14.10.1697 Liesbeth **Lange**, Borstel

Ki Anna \*18.11.1677 Ba [k.w.A.]

05.11.1691

*Albert Bischoff (\*1629) stirbt 1684. Albert Bischoff jun, ist 22 Jahre alt. Es könnte eine Vormundschaft und einen Interimswirt gegeben haben. 7 Jahre nach des Vaters Tod übernimmt Albert Bischoff Junior den Hof. Er heiratet Alheit Oethen, Tochter des Johann Oethen aus Holten, Stift Verden.*

**Albert Bischoff** \*err. 1662 +05.10.1732 70j Ba

vh(1) 05.11.1691 Alheit **Oethen** \*err. 1666 Holten +20.01.1710 44j Ba 11

Ki Margareta \*25.07.1692 Ba 11 +24.11.1771 Ba

vh 04.11.1712 (Dav.) Lüsse **Bischoff** \*19.11.1680 Oy 7 +12.07.1758 Ba

*Die Heirat war in Daverden. Vom 25.08.1712 bis zum 27.04.1713 fanden in der Kirche zu Achim keine Trauungen statt.*

*Sämtlich in dieser Zeit im Achimer Kirchenbuch aufgeführten Heiraten hatten den Zusatz "in ... copuliert".*

Ki Johann Dirich \*25.10.1694 Ba +02.11.1696 Ba

vh 02.11.1725 Johann **Mindermann** \*21.05.1694 Ba +13.09.1746 Sa

Ki Anna \*20.06.1697 Ba +14.10.1779 Sa

vh(1) 01.12.1724 Johann **Koster**, Borgfeld

Ki Gesche \*12.05.1700 Ba +06.01.1751 Borstel

vh(2) 06.02.1728 Borcherd **Heidmann**

\*26.03.1692 Oy 11 +10.11.1773 Borstel

22.10.1711

*Nach dem Tod seiner Ehefrau heiratet Albert Bischoff erneut: Gertrud Dahlweg, Tochter des Baumanns Lotich Dahlweg von Achim 18 und dessen Ehefrau Thrina. Diese 2. Ehe blieb kinderlos.*

**Albert Bischoff** \*err. 1662 +05.10.1732 70j Ba

vh(2) 22.10.1711 Gertrud **Dahlweg**

\*01.05.1671 Ach 18 +30.12.1746 Ba 11

25.11.1734

*Albert Bischoff hatte keine Erben für den Hof Ba 11. Er übergibt den Hof an Lüsse Bischoff. Der ist ein Sohn von Lüder Bischoff, dem älteren Bruder von Margareta Bischoffs Ehemann. Lüsse Bischoff \*1703 ist also ein Neffe von Albert Bischoffs Schwiegersohn. Lüsse Bischoff heiratet Gesche Schröder, Tochter des Baumanns Johann Schröder aus Bierden und seiner Ehefrau Engel Schlüter.*

Lüsse Bischoff \*17.06.1703 Ba 15 +04.10.1785 Ba 11

vh 25.11.1734 Gesche Schröder \*07.08.1711 Bierden +09.03.1765 Ba 11

Ki Maria \*14.07.1736 Ba 11 +03.05.1740 Ba 11

Ki Johann \*02.08.1737 Ba 11 +26.01.1785 Ba 11

vh(1) 14.11.1765 Gesche Schwarmann

\*18.03.1737 Sa 3 +04.04.1772 Ba 11

vh(2) 30.07.1773 Ahlke Seekamp \*05.03.1754 Hemlg.

Ki Anna Margareta \*23.09.1739 Ba 11 +16.09.1800 Oy 10

vh(1) 30.11.1759 Johann Meyer \*04.10.1719 Oy 10 +02.04.1766 Oy 10

vh(2) 01.01.1767 Johann Hafeken \*18.03.1738 Ba 5 +04.06.1819 Oy 10

Ki Maria \*28.12.1742 Ba 11

vh 26.04.1766 Ahrend Mindermann \*28.07.1743 Ba 14

Ki Christian Henrich \*21.04.1749 +21.04.1807 (Neub. b. Bo)

1735

Kirchenstühle: Lüsse Bischoff, davor Albert Bischoff

14.11.1766

*Johann Bischoff übernimmt den Baumannhof. Er heiratet Gesche Schwarmann, Tochter des Baumanns Christopher Schwarmann von Sp 3 und dessen Ehefrau Grete \*Mindermann von Ba 13.*

Johann Bischoff Baum. \*02.08.1737 Ba +26.01.1785 Ba

vh(1) 14.11.1766 Gesche Schwarmann

\*18.03.1737 Sa 3 +04.04.1772 Ba 11

Ki Christian Hinrich \*05.09.1767 Ba 11 +08.05.1843 Ba 3

vh 28.11.1793 Anne Sophie Wilkens

Er erbt den Hof Ba 3 von seiner Tante Gretje \*Schwarmann.

\*23.04.1769 Oy 25 +10.09.1836 Ba 3

Ki Margarete \*17.12.1769 Ba -Erbin-

vh 06.08.1795 Benedix Puvogel \*15.10.1765 Sp 2 +19.03.1828 Ba 11

30.07.1773

*Gesche Bischoff stirbt am 04.04.1772 und Johann Bischoff heiratet erneut. , Tochter des Köthners und späteren Baumanns in Hemelingen Johann Seecamp und seiner Ehefrau Gretje \*Schröder aus Bierden.*

Ww. Johann Bischoff \*02.08.1737 Ba +26.01.1785 Ba

vh(2) 30.07.1773 Ahlke Seekamp \*05.03.1754 Hemlg.

Ki Johann \*24.07.1774 Ba 11 +01.04.1775 Ba

Ki Gesche \*12.08.1776 Ba 11

Ki Johann \*04.11.1779 Ba 11 +13.04.1850 Ba, Hslg.

vh(1) Anne Ilsabe Bruns \*06.01.1781 Arbg. +19.09.1832 Ba

[ue. Kind Adelheit \*05.10.1804]

vh(2) 24.11.1839 Wwe. Mette Wilkens \*Fehsenfeld

Ki Daniel \*20.03.1784 Ba 11

03.12.1786

*Johann Friedrich Kothe aus Embsen, 21 Jahre alt, wurde Interimswirt auf Ba 11 und heiratete die Witwe Ahlke Bischoff. Er führt den Hof Ba 11 mindestens bis zur Heirat der Hoferbin Margarete Bischoff mit Benedix Puvogel.*

Johann Friedrich Kothe

vh 03.12.1786 Wwe. Ahlke Bischoff \*Seekamp

\*03.06.1765 Embsen +08.04.1829 Embsen

\*05.03.1754 Hemlg. +19.01.1819 Ba 11

Ki Margrete \*24.12.1786 Ba

Ki Johann Hinrich \*14.07.1788 Ba

Ki Friedrich \*19.04.1790 Ba

06.08.1795

*Margarethe Bischoff, Tochter Johann Bischoffs, erbt den Hof. Johann Friedrich Kothe ist jetzt gut 30 Jahre alt und zieht zurück nach Embsen, wo er 1829 stirbt. Die Hoferbin heiratet Benedix Puvogel, Sohn des Baumanns Benedictus Puvogel von Sp 2 und dessen Ehefrau Margarethe Köhne aus Bierden.*

Benedix Puvogel \*15.10.1765 Sp 2 +19.03.1828 Ba 11

vh 06.08.1795 Margarete Bischoff \*17.12.1769 Ba 11 +24.11.1827 Ba 11

Ki Johann \*19.09.1795 +10.09.1839 -Erbe-

vh 11.06.1830 Gesche Angelbeck \*07.01.1808 Emb 17 +23.04.1887 Ba

Ki Benedix \*28.06.1797 -Zwilling- +28.01.1799 1 J. 7 M.

Ki Gesche \*28.06.1797 -Zwilling- +02.07.1797

Ki Benedix \*12.02.1800 +14.11.1845 (unvh.)

Ki Christian \*11.04.1801 +06.03.1869 Ba

vh 02.07.1841 Wwe. Gesche Puvogel \*Angelbeck

\*07.01.1808 Emb +23.04.1887 Ba

Ki Margarete \*07.11.1804

Ki Gesche \*12.10.1807 Ba 11 +11.11.1872 Md 8

vh 19.04.1839 Diederich Mindermann

\*06.10.1802 Md 8 +12.05.1883 Md 8

**18.07.1804** Bei einem Großfeuer in Bassen wurde auch dieses Anwesen vollständig zerstört.  
Als Eigentümer wurden "Benedix Puvogel, vormals Johann Friedrich Kothe" genannt.

**1826/27** Steuerliste: Baumann **Benedix Puvogel / Johan Puvogel**

**11.06.1830** *Benedix Puvogel stirbt 1828. Johann Puvogel ist zu der Zeit bereits volljährig und wird den Hof anschließend geführt haben.  
Er heiratet Gesche Angelbeck, Tochter des Köthners Hermann Angelbeck von Embsen 17 und dessen Ehefrau  
Magdalena Vasmer aus Oyten.*

**Johann Puvogel**, Baumann \*19.09.1795 +10.09.1839      vh 11.06.1830 Gesche **Angelbeck** \*07.01.1808 Emb +23.04.1887 Ba  
Ki Margarete \*29.04.1831 Ba 11 \*08.11.1897 Ba 20      vh 17.10.1862 Christoph **Duhn** \*07.03.1832 Ba 20 +02.08.1898 Ba 20  
Ki Marie \*18.03.1833  
Ki **Benedix** \*01.10.1835 +20.04.1899 Ba 11      vh 11.11.1869 Anna **Grabau** \*11.12.1848 Otterstedt  
Ki Johann \*24.10.1839

**02.07.1841** *Johann Puvogel stirbt 1839 mit 43 Jahren. Seine Witwe heiratet Christian, den jüngeren Bruder ihres verstorbenen Ehemanns.*

**Christian Puvogel** \*11.04.1801 Ba 11+06.03.1869 Ba      vh 02.07.1841 Wwe. Gesche **Puvogel \*Angelbeck**  
\*07.01.1808 Emb +23.04.1887 Ba  
Ki Christian Hinrich \*21.02.1842 +23.02.1842  
Ki Gesche \*30.08.1844  
Ki Christian \*23.06.1850 Ba 11 +14.01.1903 Sp 11      vh 16.12.1879 Catharina **Suhling** \*19.09.1855 Ba 44 + Sp 11  
... kauft um 1888 Sp 11 ("Postreiter")

**03.12.1852** Volkszählung  
Puvogel, Christian, Ehemann, Baumann, 51  
Puvogel, Gesche, Ehefrau, 47  
Puvogel, Margreta, Tochter, 22      Kind von Johann P.  
Puvogel, Maria, Tochter, 20      Kind von Johann P.  
Puvogel, Bendix, Sohn, 18      Kind von Johann P.  
Puvogel, Johann, Sohn, 14      Kind von Johann P.  
Puvogel, Gesche, Tochter, 9      Kind von Christian P.  
Puvogel, Christian, Sohn, 3      Kind von Christian P.  
Rudolph, August, Maurer, 41

**16.06.1859** Brandkasse, Hebungliste: **Christian Puvogel**

**11.11.1869** *Die nächste Generation der Puvogel übernimmt den Hof. Benedix Puvogel heiratet Anna Grabau,  
Tochter des Baumanns Johann Friedrich Grabau in Otterstedt und dessen Ehefrau Anna \*Gieschen aus Quelkhorn.*

**Benedix Puvogel** \*01.10.1835 +20.04.1899 Ba      vh 11.11.1869 Anna **Grabau** \*11.12.1848 Otterstedt  
Ki Johann \*27.09.1871 Ba 11  
Ki Johann Hinrich \*22.05.1873 Ba 11  
Ki Friedrich \*28.10.1875 Ba 11  
Ki Christian \*01.01.1877 Ba 11

**01.04.1870** Schulakte Bassen: **Benedix Puvogel**

**21.09.1871** Personenstands-Nachweisung Bassen:  
**Puvogel, Benedix**, Baumann  
Puvogel, Gesche, Wwe.  
Götjen, Hinrich, Knecht  
Ratjen, Anna, Magd

- 1911**      *Adressbuch*  
Puvogel, Johann, Baumann
- 1925**      *Adressbuch*  
Puvogel, Johann, Baumann
- 1954**      *Adressbuch*  
Puvogel, Bernhard, Landwirt
- 1962**      *Adressbuch*  
Puvogel, Bernhard, Landwirt
- 1970**      *Adressbuch*  
Bösche, Ewald, Betr.Ass.  
Puvogel, Bernhard, Landwirt

<b>Ba-012</b>	Im Hufeisen 4	<a href="http://www.chronos-oyten.de">www.chronos-oyten.de</a>   Stand 06.03.2026
Namen:	<b>Suhling, Mahnken, Claus</b>	
22.12.2024	[co] <i>Baumann, "Suhr'n Huus"</i> .	



"Suhr'n Huus" um 1925

**um 1640** Zu *Hinrich Suhling \*err. 1610* finden sich keine Angaben in den Kirchenbüchern. Auch zu seiner Ehefrau liegen keine Daten vor. Seine Daten habe ich aus dem Heiratseintrag für den Sohn Harmen abgeleitet.

**Hinrich Suhling** \*um 1610 vh um 1640 N.N. \*um 1615  
Ki **Harmen** \*err. 1640 Ba 12 +10.06.1695 55j Ba vh 06.12.1677 Gesche **Heitmann** \*err. 1650 Ba 46 +21.06.1706 56j Ba  
Ki Alcke \*25.01.1648 Ba 12  
Ki Henrich \*err. 1649 Ba 12 +08.02.1716 67j Ba vh 30.09.1677 Gretge **Meyer** \*err. 1638 Ba 45 +26.09.1703 65j Ba

*Henrich Suhling hat in den ersten Monaten seiner Ehe vmtl. als Häusling auf dem elterlichen Hof Ba 12 gelebt und ist dann auf den Baumannhof Ba 45 seines Schwiegervaters Heinrich Meyer in Tüchten gezogen. Zu 2 Kindern liegen Angaben vor:*

- *Hinrich \*25.10.1677 Bassen +27.04.1739 Ba vh 10.07.1705 Wümmel Köhne \*24.11.1678 Bierden +20.08.1731 Ba  
(Kinder: Henrich \*13.08.1706 / Dieterich \*16.01.1709 / Johann \*15.01.1713 / Anna \*22.06.1717 / Gretge \*04.11.1720)*

- *Hilke \*20.06.1680 Tüchten vh 22.11.1703 Cord Mindermann, Ba  
(Eltern C.M.: Lödigg Mindermann \*err. 1614 +24.11.1680 66j Ba + Wünnike \*err. 1619 +25.10.1682 63j Ba)  
Bei der Heirat der Tochter Hilke (1703) wird Henrich Suhling als Köthner bezeichnet. Die HöfeNummer ist nicht bekannt.*

**1664** Kirchenstühle Achim: (#49) **Hinrich Suling** (sh. Vermerk zu '1735 Kirchenstühle')

**06.12.1677** *Harmen Suhling folgt seinem Vater als Baumann auf dem Hof Ba 12. Er heiratet Gesche Heitmann, Tochter des Köthners Hermann Heitmann aus Klünder (Sotttrum) und dessen Ehefrau Wwe. Anna Meyer \*N.N. von Ba 46.*

**Harmen Suhling**, Baumann vh 06.12.1677 Gesche **Heitmann**  
\*err. 1640 Ba 12 +10.06.1695 55j Ba 12 \*err. 1650 Ba 46 +21.06.1706 56j Ba 12

Ki Grete \*18.12.1680 Ba 12 +24.12.1680  
Ki Anna \*14.03.1682 Ba 12 +08.10.1704 Ba 59 vh 08.11.1703 Brüne **Bischoff** \*22.12.1672 Ba 59 +06.03.1743 Ba 59  
Ki Greta \*01.06.1684 Ba 12 +[k.A.]  
Ki Hermann \*23.01.1687 Ba 12 +04.02.1687 Ba  
Ki Heinrich Johann \*15.03.1689 Ba 12 +[k.A.]  
Ki Hermann \*13.09.1691 Ba 12 +[k.A.]

[G.1] Harmen Suhling ist verstorben und die 46-jährige Witwe heiratet den 22 Jahre jüngeren Hermann Claus, Sohn des Baumanns Wöltje Claus von Ba 8, jetzt Ba 7, und seiner Ehefrau Beke \*Oetjen (vmtl. von Ba 19).

01.10.1696

Das ist vermutlich eine reine Zweckheirat. Aus dieser Ehe gibt es keine Kinder.

Hermann Claus \*10.11.1672 Ba 7 +01.02.1735 Ba 12

vh 01.10.1696 Wwe. Gesche Suhling \*Heitmann

\*err. 1650 Ba 46 +21.06.1706 56j Ba 12

[G.1] Nach dem Tod seiner Frau erbt Hermann Claus den Hof Ba 12. Noch im selben Jahr heiratet der Witwer Hermann Claus Gretge \*Mahnken, Tochter des Baumanns Hinrich Mahnken von Ba 14 und dessen Ehefrau Anna \*Heitmann.

um 1706

Für die Heirat mit Gretge Mahnken gibt es im Kspl. Achim keine Aufzeichnungen.

Das erste Kind aus dieser Ehe wurde 9 Monate nach dem Tod der ersten Ehefrau geboren.

Ww. Hermann Claus \*10.11.1672 Ba 7 +01.02.1735 Ba 12

vh um 1706 Gretge Mahnken \*02.03.1686 Ba 14 +27.08.1755 Ba 12

Ki Gesche \*25.03.1707 Ba 12 +18.04.1707 Ba 12

Ki Anna \*16.03.1708 Ba 12

vh 24.11.1729 Claus Oetjen \*28.09.1690

Ki Beka \*25.01.1710 Ba 12

vh 02.11.1731 Dieterich Elfers \*09.10.1707 Emb

Ki Wöltje \*17.01.1712 Ba 12 +17.01.1776 Ba 12

vh 10.10.1737 Alke Mahnken \*01.03.1716 Ba 14 +23.07.1756

Ki Gesche \*22.04.1714 Ba 12 [k.A.]

Ki Gretge \*03.05.1716 Ba 12

vh 28.05.1751 Henrich Schwarmann

Ki N.N. \*/+ 07.10.1718 Ba 12

Ki Hermann \*05.11.1719 Ba 12 +18.09.1759

Ki Catharina \*18.11.1722 Ba 12 +23.03.1770 Ba 24

vh 28.05.1751 Hermann Angelbeck

\*02.02.1718 Ba 24 +27.01.1797 Ba 24

Ki Hilke \*18.02.1725 Ba 12 +15.02.1789 Ottst.

vh 14.06.1771 Johann Hudaff \*err. 1745 Ostereistedt +23.08.1785 Ottst.

Ki Elisabet \*20.03.1727 Ba 12 +09.10.1757

Ki Lottig \*09.07.1730 Ba 12 +12.02.1735 Ba 12

Ki N.N. \*/+29.01.1733 Ba 12

1735

Kirchenstühle: Hermann Claus, davor Hermann Rechten

Spuren von Hermann Rechten sind auf Ba 12 nicht zu finden. Es ist durchaus möglich, dass Hermann Claus den Kirchenstuhl von Hermann Rechten gekauft hat. Bei zwei Kindern von Harmen und Gesche Suhling waren die Taufpaten u.a.:

1684 Hermann Rechten und 1687 Trine Rechten. Beide könnten Kinder des o. g. Hermann Rechten sein.

10.10.1737

[G.2] Wöltje Claus wird neuer Baumann auf dem Hof Ba 12. Er heiratet Alke Mahnken, Tochter des Baumanns Hermann Mahnken vom Hof Ba 14 und dessen Ehefrau Thrina Hafeken vom Hof Ba 5.

Wöltje Claus \*17.01.1712 Ba 12 +17.01.1776 Ba 12

vh 10.10.1737 Alke Mahnken \*01.03.1716 Ba 14 +23.07.1756 Ba 12

Ki Hermann \*23.04.1738 Ba 12 +26.03.1754 Ba 12

Ki Johann Henrich \*14.03.1742 Ba 12 +07.04.1742 Ba 12

Ki Cathar. Margaretha \*17.11.1743 Ba 12 +28.04.1744 Ba 12

Ki Woeltje \*15.04.1745 Ba 12 +30.04.1745 Ba 12

Ki Gretge \*23.08.1747 Ba 12 +26.01.1776 Ba

22.04.1757

[G.2] Nach dem Tode seiner Frau heiratet Wöltje Claus wiederum eine Nachbarstochter: Anna Gerken, Tochter des Baumanns Loddig Gerken von Ba 4 und dessen Ehefrau Anna \*Mindermann von Ba 13.

Ww. Wöltje Claus \*17.01.1712 Ba 12 +17.01.1776 Ba 12

vh.2 22.04.1757 Anna Gerken \*12.09.1727 Ba 4 +12.09.1788 Ba 12

Ki Ahlke \*26.10.1757 Ba 12

vh 30.11.1781 Johann Schröer, Bierden

Ki Anna \*06.06.1759 Ba 12 +04.06.1762 Ba 12

Ki Harm \*25.02.1761 Ba 12

vh.1 27.04.1787 Anne Gerken \*27.08.1759 +11.11.1802 43j

Ki Loddig \*04.11.1762 Ba 12 +16.08.1815 Ba 18

vh 29.05.1789 Anne Marie Bartels

\*24.12.1755 Bollen +11.04.1845 Ba 18

Ki Anna \*12.01.1766 Ba 12 +20.01.1821 Ba 14

vh 28.11.1788 Johann Mahnken \*30.07.1763 Ba14 +08.09.1827 Ba 14

Ki Johann \*04.10.1770 Ba 12 +21.10.1770 Ba 12 [Zwilling]

Ki Woeltje \*04.10.1770 Ba 12 +21.11.1770 Ba 12 [Zwilling]

Ki Woeltje \*24.11.1772 Ba 12 +21.05.1836 Sp

vh 28.02.1794 Wwe. Anne Bischoff \*Dahlweg

\*03.04.1759 Sp 3 +24.03.1828 Sp



<b>Ba-012</b>	Im Hufeisen 4	<i>www.chronos-oyten.de   Stand 06.03.2026</i>
---------------	---------------	------------------------------------------------

**01.04.1870** Schulakte Bassen: **Hinrich Claus**

**21.09.1871** Personenstands-Nachweisung Bassen:

**Claus, Hinrich**, Baumann  
 Rosenhagen, Hinrich, Knecht  
 Eicke, Maria, Magd  
 Bartels, Trina, Magd

**11.06.1875** *[G.5] Mit Hermann Claus übernimmt die fünfte Generation der Claus den Hof Ba 12. Er heiratet Anna Osmers, Tochter des Baumanns Benedix Osmers von Sp 1 und dessen Ehefrau Anna Blohme von Oy 6. Kinder aus dieser Ehe gab es keine.*

**Hermann Claus** \*15.10.1849 Ba 12 +24.11.1890 Ba 12      vh.1 11.06.1875 Anna **Osmers** \*04.04.1854 Sp 1 +20.04.1877 Ba 12

**25.11.1879** *[G.5] Hermann Claus' erste Ehe dauerte nur knapp 2 Jahre, dann verstarb seine Frau. Nach 1 1/2 Jahren heiratet Hermann Claus erneut: Henriette Wilhelmine Amalie Brüns ist die Tochter des Baumanns Hinrich Brüns von Emb 5 und seiner Ehefrau*

*Caroline Wilhelmine Lucie Bischoff aus Baden.*

Ww. **Hermann Claus** \*15.10.1849 Ba 12 +24.11.1890 Ba 12      vh.2 25.11.1879 Henriette Wilhelmine Amalie **Brüns** \*24.11.1853 Emb 5  
 Ki Anna Wübke \*02.11.1880 Ba 12  
 Ki **Hinrich** \*24.10.1882 Ba 12  
 Ki Hermann \*31.05.1884 Ba 12  
 Ki Carolina \*06.07.1886 Ba 12

**17.11.1910** *[G.6] Hinrich Claus ist jetzt 28 Jahre alt. Beim Tod des Vaters war er 8 Jahre alt. Hat es einen Interimsverwalter gegeben? Seine Frau ist eine Tochter des Köthners und Gastwirts (Gasthaus "Zum Heinsberg") Heinrich Jacob Freese von Ba 70 und dessen Ehefrau Meta \*Heitmann von Ba 46.*

**Hinrich Claus** \*24.10.1882 Ba 12      vh 17.11.1910 Dorette Adele **Freese** \*24.10.1887 Ba 70

**1911** Claus, Hinrich, Baumann  
**1954** Claus, Hermann, Landwirt  
 Köster, Heinz, Landarbeiter  
 Reddmann, Friedrich, Arbeiter  
 Rosenau, Margarete, Hausfrau  
**1962** Claus, Hermann, Landwirt  
 Otten, Henriette, Hausfrau  
 Rosenau, Margarete, Hausfrau  
**1970** Claus, Hermann, Landwirt  
 Claus, Hinrich, Arbeiter  
 Heitmann, Hinrich, Ldw. Geh.  
 Otten, Henriette, Hausfrau  
 Rink, Hermann, Landarbeiter

Aus "Bassen, Adressbücher 1911-1970"

<b>Ba-012a</b>	<b>Nebenhaus</b>
----------------	------------------

*weitere Geburten:*

*Wilkens, Hinrich* \*03.10.1876 Bassen, *Elt: Johann, Hslg. #12 u. Margarethe* \*Heitmann  
*Steinau, Diedrich* \*27.05.1877 Bassen, *Elt: Hinrich, Hslg. #12 u. Anna Margarethe* \*Erasmy  
*Heins, Johann Fritz* \*01.02.1884 Oyten, *Elt: Christel, Baum. #12 u. Catharina Margarethe* \*Rust  
*Ficken, Meta Maria* \*04.05.1891 Bassen {18.665} *Elt: Hinrich, Hslg. #12 u. Adelheid* \*Clausen  
*Ficken, Maria Catharina* \*18.08.1892 Bassen {18.667} *Elt: Hinrich, Hslg. #12 u. Adelheid* \*Clausen  
*Ficken, Meta Maria* \*29.01.1894 Bassen {18.668} *Elt: Hinrich, Hslg. #12 u. Adelheid* \*Clausen  
*Böschen, Hinrich Diedrich Claus* \*26.12.1894 Bassen {14.223} *Elt: Johann, Hslg. #12 u. Margarethe Adelheid* \*Tietjen  
*Böschen, Johann Hinrich* \*18.01.1896 Bassen {14.224} *Elt: Johann, Hslg. #12 u. Margaretha Adelheid* \*Tietjen  
*Böschen, Heinrich Carl Ernst Georg* \*10.01.1901 Bassen {14.225} *Elt: Johann, Hslg. #12 u. Margarethe Adelheid* \*Tietjen

<b>Ba-013</b>	Im Hufeisen 6	<i>www.chronos-oyten.de   Stand 29.08.2025</i>
Namen:	<b>Mindermann, Scheeper, Ellmers, Puvogel, Seekamp, Ficken</b>	
Hof-Info:	<p><i>[co] Dieser Hof war eine Köthnerstelle und wurde erst durch die der Schinkenrunde zugrunde liegenden Geschehnisse zur Baumannstelle. Wenn Johann Mindermann bei seinem Tod am 06.12.1693 noch Käther war, wäre die 'Schinkenrunde' erst nach 1693 gegründet worden. Im Bassen-Buch wird dazu berichtet, dass es der Käther Christoph Ahrens war, der damit zum 12. Bassener Baumann "befördert" wurde. In den Achimer Kirchenbüchern gibt es jedoch keinen einzigen Hinweis auf ihn oder seine Familie in Bassen. Einziger 'Ahrens'-Eintrag: Der Witwer Johann Hinrich Ahrens ist am 18.04.1817 im Alter von 67 Jahren in Bassen verstorben.</i></p>	



Hof Bassen 13 um 1930

um 1585

**[G.1]** Die Angaben zu dieser Generation beruhen auf den Angaben im Willkommenschatz-Register von 1602.

Sie sind nicht durch Kirchenbucheinträge belegt; es sind Annahmen und die Daten sind errechnet.

**Hermann Mindermann** \*um 1550

vh um 1585 N.N. \*um 1565

Ki **Hermann** \*um 1585 +vor 1671

vh um 1620 Wöbke N.N. \*err. 1596 +05.03.1676 80j Ba

1602

Willkommenschatz (Bassen): **Hermann Mindermann** mit seiner Frau, ein Kind

um 1621

**[G.2]** Harmen Mindermann ist vmtl. das im Willkommenschatz-Register erwähnte Kind Hermann Mindermanns. Geburtsangaben aus dem Kirchenbuch liegen für die Zeit vor 1670 nicht vor. Leider ist auch bei den Heiraten vor 1683 keine Angabe zu den Eltern vorhanden. Die Datenlücke zwischen 1622 und 1638 ist sicher damit zu erklären, dass um die Zeit Krieg herrschte. Insofern sind die Kindsgeburten nicht zuverlässig zuzuordnen und sind nur Annahmen. Bei einigen der Kinder ist auch die Herkunft von Ba 9 denkbar.

**Harmen Mindermann** \*um 1585 +vor 1671

vh um 1620 Wöbke N.N. \*err. 1596 +05.03.1676 80j Ba

Ki **Johann** \*err. 1622 Ba +06.12.1693 71j Ba

vh.1 um 1655 N.N. \*um 1625 +um 1670/71

vh.2 28.11.1671 Anna **Gödjen** \*err. 1650 Ba 16 +01.06.1723 73j Ba

Ki Alke \*err. 1638 Ba +03.08.1679 41j Ba

vh 28.11.1671 Berendt **Gödjen** \*err. 1648 Ba 16 +27.03.1719 71j Ba

Ki Albert \*err. 1640 Ba +20.01.1716 76j Sp 5

vh 05.10.1670 Tipke **Barbehr** \*14.01.1645 Sp 5 +28.01.1716 70j Sp 5

Es ist nicht durch Dokumente belegt, dass Albert Mindermann ein Sohn Harmen Mindermanns ist, aber Ba 13 scheint die einzige realistische Herkunft Albert Mindermanns zu sein.

Ki Hermann \*err. 1645 +04.07.1725 80j Achim, Käther

vh 19.10.1681 Wwe. Alke **Elfers** \*Clüver \*1644 +29.01.1744 60j Achim

[1. Ehe: Gercke **Elfers**, Achim \*err. 1647 +03.01.1678 31j Achim]

Ki Claus \*err. 1648 Ba +06.10.1714 66j Ba 66

vh 17.02.1681 Alcke **Wendt** \*err. 1652 Ba 66 +01.02.1747 Ba 66

Korr.: Der hier zuvor aufgeführte Arend Mindermann \*1648 wird vmtl. nicht von Ba 13 sondern von Ba 47 abstammen (sh. Ba 9).



- 25.04.1771** *Gretje Elisabeth Mindermann wird Hoferbin. Sie heiratet Johann Scheeper aus Westerwisch/Thedinghausen.*  
**Johann Scheeper**, Westerwisch/Thedinghs. vh 25.04.1771 Gretje Elisabeth **Mindermann**  
 \*err. 1741 +21.07.1778 37j Ba \*19.10.1743 Ba 13 +14.04.1784  
 Ki **Margrete** \*21.08.1771 Ba +23.03.1814 Ba vh 21.11.1788 Hinrich **Puvogel** \*15.03.1763 Sp 2 +04.12.1813 Ba
- 20.02.1781** *Johann Scheeper stirbt am 21.07.1778 und hinterlässt seine junge Frau (35j) und eine 7-jährige Tochter. Seine Witwe heiratet am 20.02.1781 den 10 Jahre jüngeren Johann Ellmers, Sohn des Johann Ellmers aus Achim und dessen Ehefrau Magdalena \*Osmers. Johann Ellmers hatte den Hof vmtl. zunächst als Verwalter geführt. Keine Kinder aus der Ehe.*  
**Johann Ellmers** \*19.09.1753 Achim +05.01.1817 Ba vh.1 20.02.1781 Wwe. **Gretje Elisabeth Scheeper** \***Mindermann**  
 \*19.10.1743 Ba 13 +14.04.1784
- 29.04.1785** *Nach dem Tod seiner ersten Frau heiratet Johann Ellmers erneut: Anna Mindermann, Tochter des Baumanns Hinrich Mindermann von Ba 9 und dessen Ehefrau Anna Ahrens aus Hemelingen. Auch seine zweite Ehefrau stirbt früh. Er wird den Hof weitergeführt haben, bis ihn die Hoferbin Margrete und ihr Ehemann Hinrich Puvogel (vmtl. in 1791) übernommen haben.*  
**Johann Ellmers** \*19.09.1753 Achim +05.01.1817 Ba vh.2 29.04.1785 Anne **Mindermann** \*25.02.1759 Ba 9 +27.03.1790 Ba 13  
 Ki Margareta Elisabeth \*22.11.1785 Ba  
 Ki Hinrich \*30.03.1787 Ba  
 Ki Johann Hinrich \*09.10.1788 Ba
- 21.11.1788** *Margrete Scheeper heiratet Hinrich Puvogel, Sohn des Baumanns Benedictus Puvogel von Sp 2 und dessen Ehefrau Margarethe Köhne aus Bierden. Hinrich Puvogel und seine Frau haben bis 1791 in Hinrich Puvogels Elternhaus Sp 2 gelebt. Wohl in Erwartung des Antritts ihres Erbes Ba 13 haben sie keinen eigenen Hof gegründet. Die beiden ersten Kinder wurden noch in Schaphusen geboren, alle anderen in Bassen. Bei den Bassener Geburten (ab 1792) wurde der Vater als Baumann benannt. Er wird also den Hof Ba 13 geführt haben.*  
**Hinrich Puvogel** \*15.03.1763 Sp 2 +04.12.1813 Ba vh 21.11.1788 **Margrete Scheeper** \*21.08.1771 Ba +23.03.1814 Ba 13  
 Ki Johann \*09.10.1789 Sp 2 +14.10.1789 Sp 2  
 Ki Benedix \*25.03.1791 Sp 2 +26.03.1791 Sp 2  
 Ki Johann \*09.04.1792 Ba 13 +15.04.1792 Ba 13  
 Ki **Margarete Elisabet** \*02.06.1793 Ba 13 +26.04.1828 Ba vh 11.02.1814 Johann Hinrich **Seecamp**  
 Ki Anne \*27.05.1796 Ba 13 +31.05.1796 Ba 13  
 Ki Hinrich \*08.11.1797 Ba 13 +12.11.1797 Ba 13  
 Ki Hinrich \*23.05.1799 Ba 13 +22.03.1800 Ba 13  
 Ki Gesche \*07.03.1801 Ba 13 [k.A.]  
 Ki Anna \*10.02.1804 Ba 13 +26.12.1844 Ba (unvh.)  
 Ki Adelheit \*12.01.1807 Ba 13 +13.01.1807 Ba 13
- 01.07.1791** *Johann Ellmers - gerade 38 Jahre alt - heiratet ein drittes mal. Da Hinrich Puvogel offensichtlich ab 1792 den Hof geführt hat, wird Ellmers den Hof nicht weitergeführt haben. Seine ersten 5 Kinder wurden noch auf dem Hof Ba 13 geboren. Um 1802 wird er Baumann auf Ba 5 (Hafken Huus). Die nächsten 5 Kinder (bis 1800) werden auf dem Hof Ba 5 geboren. Den Hof Ba 5 führt Johann Ellmers bis zu seinem Tod im Jahr 1817.*  
**Johann Ellmers** \*19.09.1753 Achim +05.01.1817 Ba vh.3 01.07.1791 Anne **Bischoff** \*19.06.1772 Ba 17 +03.07.1823  
 Heinsberg  
 Ki Catharine \*02.08.1792 Ba 13  
 Ki Magdalena \*28.10.1794 Ba 13  
 Ki Beke \*04.07.1796 Ba 13  
 Ki Johann Hinrich \*28.12.1798 Ba 13  
 Ki Hermann Christopher \*02.09.1800 Ba 13  
 Ki Anna \*06.12.1801 Ba +07.12.1802 Ba 5  
 Ki Johann \*23.10.1803 Ba 5  
 Ki Magdalena \*21.05.1806 Ba 5  
 Ki Anna \*15.03.1809 Ba 5  
 Ki Johann \*01.02.1812 Ba 5 vh 23.10.1846 Wwe. Trine Margarethe **Bischoff** \***Block**  
 \*01.05.1811 Ba 61 +24.07.1890

**11.02.1814** *1813/1814: Mit drei Monaten Abstand sterben Hinrich Puvogel und seine Frau Margrete. Von ihren 10 Kindern sind 7 bald nach der Geburt verstorben. Tochter Anna stirbt 1844 unverheiratet und von Tochter Gesche gibt es keine weitere Spur. Tochter Margarete Elisabeth heiratet 1814 Johann Hinrich Seekamp, Sohn des Baumanns Dettmer Seekamp aus Horstedt und dessen Ehefrau Anna Marie \*Puvogel. Seekamp wird die Baumann-Stelle Ba 13 von nun an geführt haben.*

**Johann Hinrich Seekamp**, Horstedt

vh 11.02.1814 **Margarethe Elisabeth Puvogel**

\*? +Jan. 1874 [KB S. 141]

\*02.06.1793 Ba 13 +26.04.1828 Ba 13

Ki **Margarethe** \*21.03.1815 Ba +24.07.1861

vh 12.11.1847 Cord **Ficken** \*27.09.1822 Vorwerk +19.01.1883 Ba 13

Ki Dettmer \* 20.02.1818 Ba +05.03.1818 Ba

Ki N.N. \*/+07.05.1819 Ba

Ki Dettmar \*30.07.1821 Ba +22.05.1829 Ba

Ki Gesche \*12.07.1824 Ba +28.01.1870 Sa 8

vh 26.06.1857 Ww. Hinrich **Lüssen** \*27.03.1806 Sa 8 +02.01.1881 Sa 8

Ki Anna Maria \*19.04.1828 Ba +31.01.1870 Ba

vh 23.06.1865 Johann **Holsten**, Schneider

\*17.12.1838 Narthauen +23.05.1893 Ba (2xWw. + Anb.)

Ki Adelheid \*ue. 21.01.1834 +22.01.1916 Oy 65

vh 24.11.1859 Hinrich **Frickmann** \*21.12.1831 +08.12.1909 Oy 65-1

*Adelheid ist ein ue. Kind Johann Heinrich Seekamps (6 Jahre nach dem Tod seiner Frau) mit Anna Elisabeth Oetjen,*

*Eltern: Hslg. Harm Hinrich Oetjen u. Elisabeth \*Schierloh in Schaphusen*

**1826/27** Steuerliste: **Johann Heinrich Seekamp**, Baumann

**12.11.1847** *Seekamp hatte keinen männlichen Erben für seinen Hof. Tochter Margarethe wird Erbin, sie heiratet Cord Ficken, Sohn des Köthners Cord Ficken in Vorwerk und dessen Ehefrau Gesche \*Harms. Die Ehe bleibt kinderlos.*

**Cord Ficken** \*27.09.1822 Vorwerk +19.01.1883 Ba 13

vh.1 12.11.1847 **Margarete Seekamp** \*21.03.1815 +24.07.1861 Ba 13

**03.12.1852** Volkszählung

(Häuslinge sh. unter Ba 13 a/i)

Ficken, Cord, Ehemann, Baumann, 31

Ficken, Margreta, Ehefrau, 38

**Seekamp**, Johann Hinrich, Witwer, Altent., 69

Seekamp, Gesche, Tochter, 29

Seekamp, Maria, Tochter, 24

Seekamp, Adelheid, Tochter, 20

Ellmers, Wilhelm, Knecht, 19

Seeger, Hermann, Knecht, 25

**16.06.1859** Brandkasse, Hebungliste: Cord Ficken

**19.06.1862** *Nach dem Tod seiner Ehefrau heiratet Cord Ficken erneut:*

*Margarethe Brüns, Tochter des Köthners Hermann Cristoph Bruns von Ba 47 und dessen Ehefrau Gesche Thran von Oy 17.*

Ww. **Cord Ficken** \*27.09.1822 Vorwerk +19.01.1883 Ba 13

vh.2 19.06.1862 Margarethe **Brüns**

\*01.06.1836 Ba 47 +19.08.1884 Ba 13

Ki Cord Hinrich \*22.10.1864 +14.12.1865

Ki **Hermann Christoph** \*23.11.1865

vh.1 04.11.1890 Marie Sophie Alina Elise **Asendorf** \*22.07.1867 Rieda

vh.2 12.10.1905 Meta **Rathjen**

Ki Johann \*21.01.1867

Ki Hinrich \*08.02.1868

Ki Cord \*30.09.1869

Ki Hermann \*25.11.1870 +15.12.1870

Ki Hinrich \*25.11.1870 +12.12.1870

Ki Heinrich \*27.07.1874

Ki Hermann \*15.11.1876 +10.08.1877

Ki Meta \*08.11.1878

vh 12.10.1905 Hermann **Rathjen**

**01.04.1870** Schulakte Bassen: **Cord Ficken**

<b>Ba-013</b>	Im Hufeisen 6	<a href="http://www.chronos-oyten.de">www.chronos-oyten.de</a>   Stand 29.08.2025
---------------	---------------	-----------------------------------------------------------------------------------

**21.09.1871** Personenstands-Nachweisung Bassen:

**Ficken, Cord**, Baumann  
 Seekamp, Johann Hinrich, Altenteiler  
 Bartels, Hinrich, Knecht  
 Lüssen, Trina, Magd  
 Wendt, Gesche, Magd  
 Wilkens, Löddig, Häusling  
 Wilkens, Johann, Häusling

**04.11.1890** *Cord Ficken übergibt den Hof an seinen Sohn. Der heiratet Marie Sophie Alina Elise Asendorf, Tochter des Halbmeiers Friedrich Johann*

**Hermann Christoph Ficken** \*23.11.1865

vh.1 04.11.1890 Marie Sophie Alina Elise [Asendorf](#)  
 \*22.07.1867 Rieda +30.06.1904 Ba

Ki Friedrich Cord \*19.05.1892  
 Ki Meta Anna Frieda \*21.05.1894 +18.03.1912  
 Ki **Cord Hermann Hinrich** \*28.09.1897

**12.10.1905** *Seine Ehefrau ist verstorben. Hermann Christoph Ficken heiratet Meta Rathjen, Tochter des Baumanns und Gemeindevorstehers Johann Rathjen aus Uesen und seiner Ehefrau Catharina \*Joost.*

Ww. **Hermann Christoph Ficken** \*23.11.1865

vh.2 12.10.1905 Meta [Rathjen](#) \*27.02.1878 Uesen

Ki Christa Katharina Johanna Margarete \*17.02.1909

*Siehe dazu Foto 'Ba-013 F-10 Meta Ficken mit Mutter und Kind.jpg' von Meta Ficken mit ihrer Mutter, Catharina Rathjen \*Joost und dem Kind Christa Katharina Johanna Margarete \*17.02.1909. Vater: Baumann + Gemd. Vorsteher Johann Rathjen*

**1911** **Hermann Christoph Ficken** ist Gemeindevorsteher.

**21.05.1928** *Cord Hermann Hinrich Ficken heiratet Elisabeth Karoline Dorothee Marie Kracke aus Dörverden.*

**Cord Hermann Hinrich Ficken** \*28.09.1897

vh 21.05.1928 Elisabeth Karoline Dorothee Marie [Kracke](#), Dörverden

**1911** Ficken, Christoph, Baumann  
 Wedekamp, August, Pensionär  
 Wilkens, Johann, Bahnwärter

**1925** Ficken, Heinrich, Baumann

**1954** Ficken, Christa, Handweberin  
 Ficken, Heinrich, Bauer

**1962** Ficken, Christa, Handweberin  
 Ficken, Heinrich, Bauer  
 Ficken, Hermann, Bauer

**1970** Fenski, Walter, Arbeiter  
 Ficken, Christa, Hausfrau  
 Ficken, Elisabeth, Hausfrau

Aus "Adressbücher Bassen 1911-1970"

<b>Ba-013a</b>	<b>Häuslingshaus</b>	
----------------	----------------------	--

**03.12.1852** *Volkszählung*

Bischof, Johann, Ehemann, Häusling, 33  
 Bischof, Metta, Ehefrau, 35  
 Bischof, Elis., Tochter, 8  
 Bischof, Metta, Tochter, 6  
 Bischof, Catharina, Tochter, 5  
 Bischof, Maria, Tochter, 2  
 Puvogel, Hinrich, Ehemann, Häusling, 42  
 Puvogel, Becke, Ehefrau, 38  
 Puvogel, Adelheid, Tochter, 2  
 Puvogels, Gesche, Schwägerin, 52

<b>Ba-014</b>	Im Hufeisen 8	<i>www.chronos-oyten.de   Stand 16.03.2026</i>
Namen:	<b>Mahnken, Mindermann</b>	
Hof-Info:	<i>[co] "Mahnken Huus"; Schinkenfest: Mahnken, Mindermann</i>	



"Mahnken Huus" um 1950

**um 1630** **[G.1]** Das ist die erste nachgewiesene Generation auf der Baumannstelle Bassen 14. Es ist aber anzunehmen, dass dieser Hof schon länger im Besitz der Familie Mahnken war.- Fehlende Geburtsdaten wurden aus dem Sterbedatum und dem (vermutlichen) Alter errechnet. Insofern führen die so errechneten Geburtsdaten oftmals zu kaum glaubhaften Ergebnissen.

**Hinrich Mahnken**, Baumann \*err. 1596 +03.02.1676 80j Ba vh um 1630 Gretge N.N. \*um 1600 +nach 1694

Ki Claus \*err. 1633 +09.12.1718 85j Ba (Hslg.)

vh 30.11.1694 Wwe. Hille **Oetjen** \*err. 1627 +13.01.1707 80j Ba

Ki Mette \*err. 1622(?) Ba 14 +05.01.1712 90j Ba 21

vh 28.11.1671 Hinrich **Oetjen** \*err. 1637 Ba 21 +19.06.1708 71j Ba 21

*Mettes Sterbealter wurde vmtl. viel zu hoch geschätzt; es passt nicht zu den Kindsgeburten. Sie war vmtl. 10-20 Jahre jünger.*

Ki **Hinrich** \*err. 1639 +28.02.1699 60j Ba

vh.1 um 1670 Anna **Heidmann** \*err. 1647 +28.07.1687 Ba

vh.2 25.11.1687 Wübke **Mindermann** \*err. 1652 +30.08.1728 76j Ba

Ki Johann \*err. 1641 Ba +14.03.1699 58j Achim, Käther

vh 25.10.1677 Wümmel **Mattfeld** \*err. 1654 +09.04.1722 68j Achim

Ki Anna \*err. 1650 Ba 14 +02.05.1718 68j Ba 29

vh 28.11.1681 Peter **Meyer** \*err. 1649 Ba 29 +31.08.1722 73j Ba 29

**1664** Kirchenstühle Achim: Hinrich Mahnken

**um 1670** **[G.2]** Mit Hinrich Mahnken übernimmt die zweite Generation der Mahnken die Baumannstelle. Hinrich Mahnken heiratet Anna Heitmann; zu ihrer Herkunft gibt es keine Angaben.

**Hinrich Mahnken** \*err. 1639 +28.02.1699 60j Ba 14

vh.1 um 1670 Anna **Heidmann** \*err. 1647 +28.07.1687 Ba 14

Ki N.N. \*/+06.01.1671

Ki Grete \*03.03.1672 +12.03.1672

Ki **Hermann** \*08.06.1674 Ba +31.03.1728 Ba

Ki Hinrich \*11.10.1677 +17.01.1755 Ba [Hslg. in Ba]

vh 16.11.1702 Agneta **Drefes** \*err. 1679 Tarmstedt +28.04.1745 66j Ba

Ki Anna \*24.04.1681 Ba 14 +08.05.1710 Ba

vh 01.03.1707 Marcus **Harjes** \*err. 1666 Ba 61 +07.08.1734 68j Ba

Ki Johann \*15.07.1683 Ba 14 [k.w.A.]

Ki Grete \*02.03.1686 Ba 14 +27.08.1755 Ba 12

vh um 1706 Ww. Hermann **Claus** \*10.11.1672 Ba 7 +01.02.1735 Ba 12

- 25.11.1687** [G.2] Nach dem Tod seiner Ehefrau heiratet Hinrich Mahnken erneut: Wübke Mindermann; zu ihrer Herkunft gibt es keine Angaben. Eine der Taufpaten für den Sohn Claus ist Wümmel Mindermann, vmtl. die Ehefrau von Johann Mindermann (\*Mattfeld).  
Ww. **Hinrich Mahnken** \*err. 1639 +28.02.1699 60j Ba      vh.2 25.11.1687 Wübke **Mindermann** \*err. 1652 +30.08.1728 76j Ba  
Ki Claus \*22.05.1689 Ba 14 +21.02.1751 Ottbg.      vh 27.11.1738 Mette **Mindermann** \*30.11.1705 Ba +11.01.1767 Ba  
Ki Anna Elisabeth \*01.03.1691 Ba 14 +26.02.1743 Ba      vh 16.11.1713 Claus **Oetjen** \*28.01.1693 Ba 19 +10.12.1713 Ba  
Ki Lotich \*18.12.1692 Ba 14 [k.w.A.]  
Ki Albert \*22.02.1695 Ba 14 [k.w.A.]
- 31.01.1700** [G.3] Bei des Vaters Tod ist Hermann Mahnken (3. Gen.) 25 Jahre alt und wohl alt genug, den Hof zu übernehmen. Er heiratet [in Sottrum] Catharina Schumacher, vmtl. die Tochter des Viertelhöfners Johann Schumacher und seiner Ehefrau Maria \*Bamman aus Sottrum.  
**Hermann Mahnken** \*08.06.1674 Ba +31.03.1728 Ba      vh.1 31.01.1700 (Sottrum) Catharina **Schumacher**  
\*err. 1675 Barkhof +29.10.1711 36j Ba 14  
Ki Anna \*03.03.1701 Ba 14 +15.02.1771 Ba 14      vh 26.11.1722 Bernd **Hafeken** \*10.10.1691 Ba +14.03.1758 Ba  
Ki **Hinrich** \*29.06.1704 Ba 14 +01.06.1736 Ba 14      vh 11.11.1729 Alke **Köhne** \*21.12.1702 Ba 8 +27.01.1739  
Ki Hermann \*21.04.1707 Ba 14 +17.10.1710 Ba  
Ki Wübke \*17.06.1710 Ba 14 +01.03.1758 Ba      vh.1 03.11.1730 Carsten **Otten**, Hslg. \*29.06.1699 Ba +02.05.1743 Ba  
\*err. 1675 Barkhof +29.10.1711 36j Ba 14      vh.2 04.02.1744 Otto **Mindermann** \*16.09.1715 Ba +14.02.1758 Ba
- 20.05.1712** [G.3] Ww. Hermann Mahnken heiratet erneut. Seine zweite Frau kommt vom Hof Ba 5 und ist die Tochter des Baumanns Hermann Hafken (Havikhorst) aus Otterstedt und seiner Ehefrau Alke \*Drewes aus Tarmstedt.  
Ww. **Hermann Mahnken** \*08.06.1674 Ba +31.03.1728 Ba      vh.2 20.05.1712 Thrina **Haveken** \*20.09.1689 Ba5 +07.05.1732 Ba 14  
Ki Trina \*10.04.1714 Ba 14 [k.w.A.]  
Ki Alke \*01.03.1716 Ba 14 +23.07.1756 Ba 12      vh 10.10.1737 Wöltje **Claus** \*17.01.1712 Ba +17.01.1776 Ba 12  
Ki Gretge \*22.02.1718 Ba 14      vh 12.11.1739 Henrich **Mindermann** \*31.08.1699 Ba 13 +07.10.1757 Ba  
Ki Margaretha \*22.11.1722 Ba 14 +05.11.1776 Sp      vh 28.11.1749 Ww. Johann **Detjen** \*23.07.1714 Sp +17.02.1782 Sp  
Ki Mettje \*18.04.1726 Ba 14      vh 20.11.1750 Henrich Christian **Johns**
- 11.11.1729** [G.4] Mit Hinrich Mahnken übernimmt die 4. Generation den Hof. Er heiratet Alke Köhne, Tochter des Baumanns Hinrich Koehne aus Bierden 14 und dessen Ehefrau Catharina vw. Oetjen \*Claussen, Erbin von Ba 8.  
**Hinrich Mahnken** \*29.06.1704 Ba 14 +01.06.1736 Ba 14      vh 11.11.1729 Alke **Köhne** \*21.12.1702 Ba 8 +27.01.1739 Ba 14  
Ki Harm \*13.08.1730 Ba 14      vh 30.09.1757 Trine Margret **Rathjen** \*18.08.1728 Ues +22.03.1759 Ba  
Ki Henrich \*06.09.1732 [k.w.A.]
- 1735** Kirchenstühle Achim:  
**Henrich Mahnicken**, davor **Hermann Henrich Mahnicken**
- 10.10.1737** [G.4] Hinrich Mahnken stirbt im Alter von 32 Jahren. Seine Witwe heiratet den Ww. Henrich Mindermann von Ba 3.  
**Henrich Mindermann** \*31.08.1699 Ba 3 +07.10.1757 Ba      vh 10.10.1737 Wwe. Alke **Mahnken** \*Köhne  
(keine Kinder aus dieser Ehe)      \*21.12.1702 Ba 8 +27.01.1739 Ba 14
- 12.11.1739** Nach dem Tod seiner Frau heiratet Henrich Mindermann Gretge Mahnken, die Stiefschwester Hinrich Mahnkens. Henrich Mindermann wird den Hof bis zur Volljährigkeit des Nacherben Harm Mahnken führen.  
**Ww. Henrich Mindermann**      vh.2 12.11.1739 Gretge **Mahnken**  
\*31.08.1699 Ba 13 +07.10.1757 Ba 14      \*22.02.1718 Ba 14 +23.10.1779 Ba 14  
Ki Ahrend \*24.06.1740 Ba 14 +24.10.1740 Ba 14  
Ki Catharina Margaretha      vh 18.02.1759 Lüer **Mindermann** \*06.05.1728 Ba 25 +07.07.1810 Ba 25  
\*27.09.1741 Ba 14 +02.06.1773 Ba 25  
Ki Ahrend \*28.07.1743 Ba 14      vh 26.04.1766 Marie **Bischoff** \*28.12.1742 Ba 11  
Ki Gretge \*14.04.1746 Ba 14      vh 18.11.1767 Hinrich **Mindermann** \*Ba 21  
Ki Anna \*13.02.1748 Ba 14 +20.09.1785 Ba 25      vh 22.10.1774 Ww. Lüer **Mindermann**  
\*06.05.1728 Ba 25 +07.07.1810 Ba 25  
Ki Wübcke \*24.12.1749 Ba 14 +03.05.1786 Ba      vh 14.11.1782 Johann **Warns** \*19.05.1747 Ba +06.01.1795 Ba Hslg.  
Wübke hat ue. Kind mit Schwager Lüer Mindermann: Margarethe \*um 29.09.1774 Hamburg, vh 25.11.1796 Loddig Gerken von Ba 24  
Ki Hermann \*14.05.1753 Ba 14 +13.02.1797 Nadah



**03.12.1852** *Volkszählung*

Mahnke, Margreta, Witwe, Baumann, 65  
 Mahnke, Johann, Sohn, 28  
 Mahnke, Anna, Tochter, 28  
 Mahnke, Hermann, Sohn, 21  
 Fahrenholz, Maria, Magd, 28  
 Claus, Johann, Knecht, 23

**02.12.1858**

**[G.8]** *Hermann Mahnken ist ein jüngerer Bruder des potentiellen Erben Johann. Von Johann gibt es keine weiteren Angaben. Hermann Mahnken heiratet Margarethe Adelheid Beusse aus Nottorf, Tochter des Köthners Brüne Beusse in Nottorf und dessen Ehefrau Adelheid \*Bischoff. Eine Verbindung der Ehefrau Bischoff nach Bassen ist nicht erkennbar.*

**Hermann Mahnken** \*22.07.1831 +15.04.1894 Ba

vh 02.12.1858 Margarethe Adelheid **Beusse**  
 \*22.01.1822 Nottorf +14.07.1895 Ba

Ki Brüne \*22.07.1859 Ba 14 +15.03.1869 Ba 14

Ki **Meta** \*21.09.1861 Ba 14 +26.10.1939 Ba 14

vh 12.09.1890 Hinrich **Mindermann** \*02.06.1851 +Ba 09.01.1935

Ki Adelheid \*04.10.1863 Ba 14 +21.02.1941 Ba (unvh.)

Ki Johann Hermann \*11.05.1867 Ba 14 +16.03.1869 Ba 14 (der "Johannes" auf dem Grabstein-Foto)

**16.06.1859**

*Brandkasse, Hebungliste:*

**Hermann Mahnken**

**01.04.1870**

*Schulakte Bassen:*

**Hermann Mahnken**

**21.09.1871**

*Personenstands-Nachweisung Bassen:*

**Mahnken, Hermann**, Baumann  
 Mindermann, Diedrich, Knecht  
 Wilkens, Meta, Magd

**12.12.1890**

**[G.9]** *Hermann Mahnken hat keinen männlichen Erben für seinen Hof. Seine Tochter Meta heiratet Hinrich Mindermann, Sohn des Baumanns Hinrich Mindermann von Ba 16 und dessen Ehefrau Margarethe Elisabeth \*Hafken, Erbin von Ba 5. Sein Sohn Hinrich Bruno erbt den Hof Ba 5. Erbe des Hofes Ba 14 wird der Sohn Hermann Adolf Mindermann.*

**Hinrich Mindermann** \*02.06.1851 Ba 5 +Ba 09.01.1935

vh 12.12.1890 Meta **Mahnken** \*21.09.1861 Ba 14 +26.10.1939 Ba 5

Ki Hermann Hinrich \*31.10.1891 Ba +25.12.1892

Ki Hinrich Bruno \*02.02.1894 Ba +03.12.1951 HB

Ki **Hermann Adolf** \*16.12.1896 Ba +20.02.1977

vh Dora **Meyer** \*22.02.1905 +24.04.1977

Ki Johannes Hinrich Martin \*16.06.1900 +26.11.1963

Ki Alma Elsbeth \*20.08.1901 Ba +27.02.1984

**1911**

*Adressbuch*

Banehr, Hinrich, Bahnarbeiter  
 Büssenschütt, H., Häusling  
 Fischer, Tietje, Häusling  
 Müller, Hinrich, Schmied

**1933**

*Das alte Wohnhaus von 1802 wurde erneuert.*

**1954**

*Adressbuch*

Mindermann, Hermann, Bauer  
 Ditblitz, Paul, Monteur  
 Dittmann, Reinhold, Müllermeister  
 Manke, Clemens, Arbeiter  
 Wutzke, Gottlieb, Arbeiter

<b>Ba-014</b>	Im Hufeisen 8	<i>www.chronos-oyten.de   Stand 16.03.2026</i>
---------------	---------------	------------------------------------------------

1962 *Adressbuch*  
 Mindermann, Hermann, Bauer  
 Ditblitz, Paul, Monteur  
 Manke, Clemens, Arbeiter  
 Wutzke, Gerhard, Arbeiter  
 Wutzke, Gottlieb, Arbeiter

1970 *Adressbuch*  
 Mindermann, Hermann, Landwirt  
 Mindermann, Alma, Rentner  
 Hornung, Jakob, Arbeiter  
 Mahnke, Clemens, Arbeiter  
 Wutzke, Gerhard, Arbeiter  
 Wutzke, Gottlieb, Arbeiter

<b>Ba-014</b>	<b>Nebenhäuser a + b</b>	
---------------	--------------------------	--

*Geburten:* Heitmann, Adele Meta \*26.08.1899 Bassen {21.372} Elt: Diedrich, Hslg. #14 u. Anna Maria \*Wilkens  
 Heitmann, Meta Line \*11.01.1901 Bassen {21.374} Elt: Diedrich, Hslg. #14 u. Anna Maria \*Wilkens  
 Meyer, Diedrich August \*03.05.1900 Bassen {27.819} Elt: Marie Meyer (ue.) #14  
 Meyer, Heinrich Friedrich \*03.05.1900 Basserweide {27.820} Elt: Marie Meyer (ue.) #14  
 Oeding, Meta \*14.11.1899 Bassen {29.582} Elt: Friedrich, Hslg. #14 u. Catharina \*Cordes  
 Wilkens, Heinrich \*09.10.1899 Bassen {37.598} Elt: Johann Friedrich, Hslg. #14 u. Catharina \*Behlmer  
 Wilkens, Hinrich \*03.04.1902 Bassen {37.604} Elt: Hinrich, Hslg. #14 u. Johanna \*Oelkers  
 Wilkens, Johanne \*14.06.1903 Bassen {37.606} Elt: Hinrich, Hslg. #14 u. Johanne Öhlkers

10.03.1902 **Hinrich Banehr**, Häusling \*25.12.1874 vh 10.03.1902 Gesine [Böhmermann](#)  
 Ki Johann Claus \*24.05.1902 Ba 14  
 Ki Friedrich \*04.02.1904 Ba 14  
 Ki Hinrich \*07.04.1905 Ba 14  
  
**Diedrich Puvogel**, Häusling 14b [sh. Ba 48b u. Ba 112] vh Anna [Hofmeister](#)  
 Ki Hermann \*22.05.1901 Ba 14b

<b>Ba-015</b>	Im Kleinen Moor 1	<a href="http://www.chronos-oyten.de">www.chronos-oyten.de</a>   Stand 24.05.2026
Namen:	<b>Hunkuhl, Block, Bischoff, Joost, Meyer</b>	
Hof-Info:	<p><i>[co] Köthner; Hausname "Hundkuhl Meyer".</i></p> <p><i>Diese Köthnerstelle wurde vmtl. um 1660 auf den Fundamenten der ersten Bassener Kapelle errichtet.</i></p> <p><i>In der "Bassen-Chronik" (Herausgeber: 2013 Verein "Blocks Huus") wird auf den Seiten 114-119 ausführlich dazu berichtet.</i></p> <p><i>Ein im Jahr 1800 verfasster Bericht des damaligen Schulmeisters Albert Mindermann, "Beschreibung des Schuldienstes zu Bassen und Berechnung der Intraden derselben", stützt diese Annahme.</i></p> <p><i>Darin wird u.a. von der Zerstörung und dem Verfall der Kapelle berichtet und von der Errichtung einer Köthnerstelle, deren erster Besitzer ein Bassener mit dem Namen Hermann Hunkuhl gewesen sei.</i></p> <p><i>Dessen Familienname hat sicherlich zum späteren Hausnamen "Hundkuhl Meyer" geführt.-</i></p> <p><i>Cord Block wird die Köthnerstelle vmtl. um 1680 von Hermann Hunkuhl gekauft haben.</i></p> <p><i>Das wäre eine schlüssige Erklärung für die bisher ungeklärte Hofübernahme durch Cord Block.</i></p>	



um 1660

*Hermann Hunkuhl errichtete die Köthnerstelle vmtl. um 1660/70 auf dem Fundament der alten Bassener Kapelle.*

**Hermann Hunkuhl**

um 1680

*[G.1] Cord Block war der Erbe von Ba 71 und hat seinen Hof in Hollen bis etwa 1680 geführt. Dort hat er Adelheid Rechten geheiratet und die beiden ersten Kinder wurden noch in Hollen geboren; das letzte im Mai 1679. Adelheid Rechten war nicht die Hoferbin, sie kommt nicht von diesem Hof sondern von Ba 63. Eine Witwe des Vorbesitzers wird sie auch nicht sein, denn sie lebte schon seit 1675 in Hollen. Cord Block hat diesen Hof demnach mit hoher Wahrscheinlichkeit von Hermann Hunkuhl übernommen.*

**Cord Block** \*err. 1642 Ba 71 +27.12.1732 90j Ba 15

vh um 1675 Adelheid **Rechten** \*err. 1649 Ba 63 +01.06.1726 77j Ba 15

Ki Marie \*22.02.1677 Ba 71 +08.03.1678 Ba 71

Ki **Marie** \*04.05.1679 Ba 71 +25.10.1750 Ba 15

vh 07.11.1699 Lüder **Bischoff** \*19.03.1671 Oy 7 +04.09.1733 Ba 15

Ki Harmen \*18.06.1682 Ba 15 +06.12.1746 Ba

vh um 1714 Gesche N.N. \*err. 1687 +13.03.1743 56j Ba

*Harmen wäre als Erstgeborener der Hoferbe gewesen. Er heiratet nicht in Oyten. Von seiner Frau ist nur der Vorname 'Gesche' bekannt.*

*Die Beiden haben einen Sohn Cord, \*09.03.1715. Der heiratet 04.02.1744 Gesche Bollmann, Bierden*

Ki Anna Hedwig \*07.04.1685 Ba 15 [k.w.A.]

Ki Cordt \*13.10.1688 Ba 15

vh 05.11.1725 Beka **Borstelmann** \*14.11.1696 Oy

Ki Wübke \*12.04.1695 Ba 15 [k.w.A.]

07.11.1699

[G.2] Marie Block heiratet Lüder Bischoff, Sohn des Baumanns Lüsse Bischoff von Oyten 7 und dessen Ehefrau Adelheid. Bei Marie Blocks Heirat war ihr Vater Cord Block bereits 57 Jahre alt und sein ältester Sohn Harmen war erst 17. Das könnte der Anlass für Cord Block gewesen sein, der Tochter und ihrem Ehemann den Hof zu überlassen und sich auf sein Altenteil zurück zu ziehen. Auf die Heirat des Sohns Harmen hat er noch 15 Jahre warten müssen.

Lüder Bischoff \*19.03.1671 Oy 7 +04.09.1733 Ba 15

vh 07.11.1699 Maria Block \*04.05.1679 Ba 71 +25.10.1750 Ba 15

Ki Alheid \*08.01.1701 Ba 15 [k.w.A.]

vh 24.11.1720 Claus Röhrs \*21.09.1692 Ba +22.04.1749 Ba

Ki Lüsse \*17.06.1703 Ba 15 +04.10.1785 Ba

vh 25.11.1734 Gesche Schröder \*08.08.1711 Bierden +09.03.1765 Ba

Ki Curd \*10.11.1706 Ba 15 +25.08.1710 Ba 15

Ki Lüder \*28.10.1709 Ba 15 +04.03.1783 Bad. Holz

vh 18.01.1742 Wwe. Ahlke Bergmann \*Bischoff

\*err. 1707 +29.01.1775 68j Bad

Ki Hermann \*24.10.1712 Ba 15 [k.w.A.]

Ki Maria \*15.11.1716 Ba 15 +01.04.1795 Walle 6

vh 1739 Johann Dierk Beckröge \*21.12.1713 +22.04.1805 Walle 6

Ki Johann \*22.06.1721 Ba 15 +26.01.1785 Ba 15

vh 30.04.1750 Gretje Gerken \*err. 04.03.1720 Ba 4 +29.01.1797 Ba 15

1735

Kirchenstühle: Lüder Bischoff, davor Cord Block

30.04.1750

[G.3 Der älteste Sohn, Lüsse, ist Erbe der Baumann-Stelle Ba 11 geworden und Sohn Lüder ist nach Baden gezogen. Erbe des Hofes Ba 15 wird der jüngste Sohn Johann Bischoff. Der heiratet Gretje Gerken, Tochter des Baumanns Loddig Gerken von Ba 4 und dessen Ehefrau Anna Otten vom Baumann-Hof Ba 6.

Johann Bischoff \*22.06.1721 Ba 15 +26.01.1785 Ba 15

vh 30.04.1750 Gretje Gerken \*err. 04.03.1720 Ba 4 +29.01.1797 Ba 15

Ki Claus Henrich \*29.01.1751 Ba +12.03.1751 Ba

Ki Lüder \*11.04.1752 Ba +20.02.1805 Ba 15

vh 15.11.1782 Cathrine Margrete von Ahsen

\*20.11.1763 Sa 6 +07.04.1828 Ba 15

Ki Anna \*31.08.1754 Ba +11.03.1821 Ba

vh 19.11.1778 Johann Suhling \*31.08.1742 Ba +14.11.1811 Ba

Ki Maria \*02.02.1757 [k.w.A.]

Ki Gretje \*29.10.1759 +27.01.1782 Ba

Ki Loddig \*27.11.1763 [k.w.A.]

15.11.1782

[G.4] Die vierte Generation der Bischoff übernimmt den Hof; ein Übergang ohne Besonderheiten. Lüder Bischoff heiratet Cathrine Margrete von Ahsen, Tochter des Köthners Claus von Ahsen von Sa 6 und dessen Ehefrau Cathrine Margarethe Detjen vom Hof Bockhorst 6.

Lüder Bischoff \*11.04.1752 Ba 15 +20.02.1805 Ba 15

vh 15.11.1782 Cathrine Margrete von Ahsen

\*20.11.1763 Sa 6 +07.04.1828 Ba 15

Ki Magrete \*01.11.1785 Ba +08.12.1847 Sp

vh 08.04.1810 Brüne Brüns \*12.10.1790 OyMü +19.09.1864

Ki Catharine \*14.01.1789 Ba +14.03.1837 Ba 54

vh 11.11.1814 Ww. Hinrich Lankenau (3. Ehe)

\*01.07.1774 Ba 54 +06.09.1838 Ba 54

Ki Johann \*16.06.1792 Ba +08.03.1870 Ba 15

vh 10.06.1824 Catharina Buthmann

\*22.01.1798 Ba 65 +06.04.1872 Ba 15

Ki Claus \*20.06.1795 Ba [k.w.A.]

Keine weiteren Daten zu Heirat oder Tod. Claus Bischoff hat vmtl. die Anbauerei Ba 11 "Bischoffs olen Huus" gegründet.

Ki Luer \*14.08.1798 Ba +nach 1866 Sa

vh 10.08.1839 Catharina Weidenhöfer

\*26.08.1816 Bo 11 +15.04.1866 Sa

18.07.1804

Das erste Großfeuer in Bassen nahm offenbar von hier aus seinen Lauf. Das gesamte Anwesen wurde ein Opfer der Flammen. Auch die Baumann-Höfe 5 (Hafken), 6 (Detjen), 7 (Block) und 11 (Bischoff) brannten nieder. Eigentümer von Ba 15 war gemäß der Abrechnung der Brandkasse Luer Bischoff, ehemals Johann Bischoff.

29.11.1805

[G.4] Lüder Bischoff ist im Alter von 53 Jahren verstorben. Er ist "in einem Graben unter einem Fuder Heu ersticket". Die Kinder sind noch minderjährig. Die Witwe heiratet erneut: Johann Joost ist ein Sohn des Baumanns Johann Joost aus Uesen und dessen Ehefrau Becke Jäger. Er führt den Hof 19 Jahre bis zur Übergabe an den Erben Johann Bischoff und stirbt als Altenteiler auf Ba 15. Keine Kinder aus dieser Ehe.

Johann Joost \*05.06.1771 Ues +22.06.1843 Ba 15

vh 29.11.1805 Wwe. Cathrine Margrete Bischoff \*von Ahsen

\*20.11.1763 Sa 6 +07.04.1828 Ba 15

**10.06.1824** [G.5] Mit Johann Bischoff beginnt die fünfte Generation auf diesem Hof. Er übernimmt den Hof und heiratet Catharina Buthmann, Tochter des Köthners Peter Buthmann von Ba 65 (Backsberg) und dessen Ehefrau Catharina Becke Gerken von Ba 24. Sein einziger Sohn und männlicher Erbe stirbt mit 22 Jahren.

**Johann Bischoff** \*16.06.1792 Ba 15 +08.03.1870 Ba 15      vh 10.06.1824 Catharina **Buthmann**  
\*22.01.1798 Ba 65 +06.04.1872 Ba 15

Ki **Catherina Margarete** \*08.03.1825 +22.12.1862 Ba 15      vh 06.10.1848 Diederich **Meyer** \*25.11.1824 Bo 18 +11.12.1893 Ba 15

Ki Beke \*22.04.1827 +07.01.1832

Ki Anna \*31.01.1831 [k.w.A.]

Ki Johann \*13.10.1833 Ba 15 +20.03.1855 Ba 15

Ki Beke \*12.01.1836 [zieht nach Bierden]      vh 12.01.1860 Hinrich **Schröder** \*12.08.1828 Bierden

Ki Marie \*13.09.1841 Ba 15 +22.04.1865 Ba 15      vh 27.11.1863 Ww. Diederich **Meyer**  
\*25.11.1824 Bo 18 +11.12.1893 Ba 15

**1826/27** Steuerliste: Köthner Johann Bischoff

**08.10.1848** [G.6] Catharina Margrethe Bischoff heiratet den Köthner Diederich Meyer, Sohn des Köthners Johann Meyer von Bo 18 und dessen Ehefrau Wübke Meyer von Od 17. Sie haben 7 Kinder, die ersten 5 werden noch in Bockhorst geboren. Nach dem Tod des künftigen Hoferben Johann Bischoff jun. zieht die Familie Meyer auf den Hof Ba 15. Diederich Meyer verkauft seine Anbauerstelle in Bockhorst um 1860. Der Umzug nach Bassen wird um 1857/58 gewesen sein.

Die im folgenden Block stehenden Daten bis 1856 betreffen die Zeit der Familie auf dem Hof Bo 18.

**Diederich Meyer** \*25.11.1824 Bo 18 +11.12.1893 Ba 15      vh(1) 08.10.1848 Catharina Margrethe **Bischoff** \*um 1825 Ba 15

Ki **Wübke** \*15.08.1849 Bo 18      vh 18.09.1874 Hinrich **Bischoff** \*04.07.1845 Ba 100

Ki **Trina** \*08.01.1851 Bo 18 +21.03.1851 Bo 18

Ki **Johann** \*06.02.1852 Bo 18 +03.03.1852 Bo 18

Ki **Trina** \*15.06.1853 Bo 18 +17.11.1913 Oy 64      vh 09.02.1876 Brüne **Cordes** \*31.12.1846 Oy 64 +18.04.1889 Oy 64

Ki **Johann** \*01.02.1856 Bo 18      vh(1) 03.05.1891 Meta **Bollmann** \*08.07.1871 Od 12 +14.09.1895  
vh(2) 04.11.1896 Catharina Christine **Tietjen** \*31.10.1873 Mahnd.

Ki **Diederich** \*09.01.1859 Ba 15 [k.w.A.]

Ki **Hinrich** \*29.11.1861 Ba 15      vh 18.05.1892 Margarethe **Borstelmann** \*05.11.1861 Tü

**03.12.1852** Volkszählung

**Bischof, Johann**, Ehemann, Köthner, 61

Bischof, Catharina, Ehefrau, 58

Bischof, Anna, Tochter, 21

Bischof, Johann, Sohn, 20

Bischof, Becka, Tochter, 17

Bischof, Maria, Tochter, 12

**16.06.1859** Brandkasse, Hebungliste: **Johann Bischoff**

**27.11.1863** Nach dem Tod seiner Frau heiratet Diederich Meyer deren jüngste Schwester Marie.

Ww. **Diederich Meyer** \*25.11.1824 Bo 18 +11.12.1893 Ba 15      vh(2) 27.11.1863 Marie **Bischoff** \*13.09.1841 Ba 15 +22.04.1865 Ba 15

Ki (N.N.) \*/+26.03.1865 Ba 15

**23.07.1865** Diederich Meyers zweite Frau stirbt bei der ersten Entbindung. Nach 3 Monaten heiratet er Adelheid Bischoff, Tochter des Köthners Hermann Bischoff aus Bierden und dessen Ehefrau Wübke Gerken, Erbin von Ba 24.

Ww. **Diederich Meyer** \*25.11.1824 Bo 18 +11.12.1893 Ba 15      vh(3) 23.07.1865 Adelheid **Bischoff**  
\*14.04.1833 Ba 24 +27.06.1891 Ba 15

Ki **Margaretha** \*16.03.1867 Ba 15      vh(1) 24.09.1890 Hermann **Otten** \*26.11.1862 +08.07.1898 Sp 51  
vh(2) 15.11.1900 Hinrich **Weidenhöfer** \*23.04.1869 Ba



<b>Ba-015</b>	Im Kleinen Moor 1	<i>www.chronos-oyten.de   Stand 24.05.2026</i>
---------------	-------------------	------------------------------------------------

<b>Ba-015</b>	<b>Nebenhäuser a und b</b>	
---------------	----------------------------	--

**03.12.1852** Volkszählung  
 Cordes, Hinrich, Ehemann, Häusling, 45  
 Cordes, Adelheid, Ehefrau, 41  
 Cordes, Doris, Tochter, 13  
 Cordes, Elis., Tochter, 9  
 Wennholz, Hinrich, Ehemann, Häusling, 32  
 Wennholz, Margreta, Ehefrau, 31  
 Wennholz, Johann, Sohn, 9  
 Wennholz, Hinrich, Sohn, 3

**Geburtseinträge aus dem StAmt Bassen:**

Eltern: Weidenhöfer, Friedrich, Hslg. #15 u. Anna Wohlers  
 Weidenhöfer, Diedrich \*18.02.1875 Bassen  
 Weidenhöfer, Johann Christian \*22.09.1878 Bassen

Eltern: Voß, Carl, Hslg. + Schuhm. #15 u. Dorothea \*Cordes  
 Voß, Friedrich Daniel \*15.08.1886 Bassen

Eltern: Heitmann, Cord, Hslg. #15b u. Adelheid \*Tangemann  
 Heitmann, Hinrich \*19.03.1901 Bassen  
 Heitmann, Adele \*23.01.1904 Bassen

Eltern: Diedrich, Hslg. #15, u. Anna Margarethe \*Denker  
 Meyer, Johann \*21.08.1888 Bassen  
 Meyer, Hinrich \*13.02.1891 Bassen  
 Meyer, Maria Gesine \*02.09.1893 Bassen  
 Meyer, Hermann \*23.05.1897 Bassen  
 Meyer, Heinrich \*23.05.1900 Bassen  
 Meyer, Catharina \*19.11.1903 Bassen

Eltern: Hinrich, Hslg. #15 u. Margaretha \*Borstelmann  
 Meyer, Diedrich \*24.09.1895 Bassen

<b>Ba-016</b>	Große Str. 62	<i>www.chronos-oyten.de   Stand 24.08.2025</i>
Namen:	<b>Gödjen, Otten, Hahn, Mindermann, Joost, Lüllmann, Claus, Bischoff</b>	
Hof-Info:	<i>[co] Köthner mit Konzession zum Betrieb eines Gasthofes. Das Gasthaus hat die Anschrift Große Straße 62, Bischoffs Gasthaus.- Der alte Saal liegt im Haus Große Straße 60.</i>	



Gasthaus H.C.W. Bischoff

um 1645

*Lüder Gödjen ist der erste bekannte Besitzer dieser Köthnerstelle. Im Sterbeeintrag wird 'Baumann' angegeben; ein Baumann-Nachweis liegt bisher nicht vor. Auch die Herkunft der Ehefrau ist nicht bekannt.- Alle drei bekannten Kinder heiraten eine(n) 'Mindermann'.*

Ki **Lüder Gödjen** \*err. 1606 Ba +17.02.1696 90j Ba 16  
Ki **Berend** \*err. 1648 Ba 16 +27.03.1719 71j Ba 16

vh um 1645 Grete N.N. \*err. 1622 +15.04.1679 57j Ba 16

vh.1 28.11.1671 Alke **Mindermann**

\*err. 1638 Ba 13 +03.08.1679 41j Ba 16

vh.2 07.06.1680 Grete **Oetjen** \*err. 1641 Ba +05.04.1731 90j Ba 16

vh 28.11.1671 Johann **Mindermann** \*err. 1622 Ba 13 +06.12.1693 71j Ba

vh.1 05.12.1678 Arend **Mindermann**

\*err. 1648 Ba 9 +28.02.1692 44j Ba 9

vh.2 17.11.1692 (Lunsen) Reiner **Puvogel**

\*1660 Horstedt +02.06.1728 Ba 9

Ki Anna \*err. 1650 Ba 16 +01.06.1723 73j Ba

Ki Wöbke \*err. 1651 Ba 16 +12.12.1735 84j Ba 9

1664

Kirchenstühle Achim (Lfd.Nr. 141): **Lüer Göltken**

28.11.1671

*Lüder Gödjen übergibt den Hof an seinen Sohn Berend Gödjen.*

*Der heiratet Alke Mindermann, Tochter des Baumanns Harmen Mindermann von Ba 13 und dessen Ehefrau Wöbke.*

Ki **Berend Gödjen** \*err. 1648 Ba 16 +27.03.1719 71j Ba 16

vh.1 28.11.1671 Alke **Mindermann**

\*err. 1638 Ba 13 +03.08.1679 41j Ba 16

Ki N.N. \*/+25.08.1672 Ba 16

Ki **Dirich** \*17.08.1673 Ba 16 +26.06.1739 Ba 16

vh Becke N.N. \*err. 1662 +28.01.1750 88j Ba 16

Ki Grete \*29.04.1677 Ba 16

vh 06.04.1702 Jacob **Krambke**, "vgl. schwedischer Reuter aus Stralsund"

07.06.1680

*Nach dem Tod seiner Ehefrau heiratet der Witwer erneut:*

*Grete Oetjen ist die Witwe von Lüsse Oetjen von Ba 19. Zu ihrer Herkunft liegen keine Angaben vor.*

Ww. **Berend Gödjen** \*err. 1648 Ba 16 +27.03.1719 71j Ba 16

vh.2 07.06.1680 Wwe. Grete **Oetjen**, Ba 19 \*N.N.

\*err. 1641 +05.04.1731 90j Ba 16

Ki Claus \*31.07.1681 Ba 16 [k.w.A.]

Ki Trine \*08.01.1684 Ba 16 [k.w.A.]

vh 30.10.1711 Ww. Marquard (Marcus) **Harjes**

\*err. 1666 Ba 61 +07.08.1734 68j Ba

Ki Arend \*02.05.1688 Ba 16 +02.07.1714 bei Bremen

**02.11.1721** *Nach Berend Gödjen's Tod übernimmt dessen Sohn aus der ersten Ehe, Dirich Gödjen, den Hof.  
Dirich Gödjen heiratet Mettge Engelmann, Tochter des (vmtl. Häuslings) Berthold Engelmann und dessen Ehefrau Beka.  
Die Kindsgeburten sind sämtlich unter dem Namen **Oetjen** im Kirchenbuch eingetragen. Ist "Gödjen" nur eine frühere Form von "Oetjen"?*

**Dirich Gödjen** \*17.08.1673 Ba 16 +26.06.1739 Ba 16      vh 02.11.1721 Mettge **Engelmann** \*28.09.1693 Ba +03.07.1776 Ba  
Ki Arend \*18.10.1722 Ba 16 +23.06.1726 Ba 16  
Ki Arend \*20.06.1728 Ba 16 +18.01.1735 Ba 16  
Ki Becke \*23.12.1730 Ba 16 +07.05.1740 Ba  
Ki Anna Maria \*23.09.1733 Ba 16 +25.01.1735 Ba  
Ki Mette \*29.01.1736 Ba 16

**1735** *Achimer Kirchenstühle: Dietrich Götje, davor Behrend Götje*

**um 1738** *Dieterich Götjen geht in Konkurs und muss seine Köthnerstelle aufgeben. Die Familie lebt danach als Häuslinge in Bassen.-  
Albert Otten, ein Sohn des Häuslings Carsten Otten und dessen Ehefrau Gretge Bischoff von Ba 11, kauft den Hof.  
Er ist verheiratet mit Maria Heitmann, Tochter des Köthners Claus Heitmann aus Hassendorf (Sottrum) und dessen Ehefrau  
Wwe. Gretje Brüns, Erbin von Ba 47.*

**Albert Otten** \*01.03.1705 Ba +14.02.1779 Ba 16      vh 17.11.1730 Maria **Heitmann** \*10.12.1702 Ba 47 +25.01.1789 Ba 16  
Ki **Dieterich** \*05.03.1731 Ba 16 +29.10.1780 Ba 16      vh 23.11.1758 Anna Maria **Bischoff**  
\*12.03.1737 Ba 10 +21.08.1796 Ba 16  
Ki Beke \*11.10.1733 Ba 16 +30.12.1755 Ba 19      vh 11.02.1751 Claus Henrich **Oetjen**  
\*01.09.1720 Ba 19 +25.12.1770 Ba 19  
Ki Carsten \*21.03.1736 Ba 16 +04.08.1789 b.d.Hollen      vh 19.11.1762 Catrine Margarete **Behrens** \*Ottersberg  
Ki Claus \*10.03.1738 Ba 16 +22.08.1758 Ba 16  
Ki Gretge \*14.04.1740 Ba 16 +25.12.1742 Ba 16  
Ki Albert \*19.04.1742 Ba 16 +29.09.1742  
Ki Gretge \*10.05.1746 Ba 16 +21.06.1776 Ba 47      vh 19.11.1762 Claus **Brüns** \*08.09.1738 Ba 47 +17.03.1796 Ba 47

**23.11.1758** *Albert Otten übergibt den Hof an seinen Sohn Dieterich (Dirich) Otten.  
Der heiratet Anna Maria Bischoff, Tochter des Baumanns Cord Bischof von Ba 10 und dessen Ehefrau Thrina Rathjen aus Uesen.*

**Dieterich Otten** \*05.03.1731 Ba 16 +29.10.1780 Ba 16      vh 23.11.1758 Anna Maria **Bischoff**  
\*12.03.1737 Ba 10 +21.08.1796 Ba 16  
Ki Maria \*10.04.1759 Ba 16 +03.09.1764 Ba 16  
Ki **Cord** \*04.02.1761 Ba 16 +09.05.1814 (Hslg.) Ba      vh 23.04.1790 Cathriene Margrete **Detjen**  
\*06.04.1770 +23.03.1821 (Hslg.) Ba  
Ki Albert \*03.03.1764 Ba 16 [zur See gefahren]  
Ki Diederich \*21.12.1766 Ba 16 +13.11.1773 Ba 16  
Ki Cathrine \*07.10.1769 Ba 16 +10.02.1832 Achim      vh.1 02.11.1792 Johann **Warnken** \*13.02.1764 Ach. +24.08.1801 Ach.  
vh.2 23.11.1806 Johann Dierk **Brümmer**  
Ki Marie \*29.09.1772 Ba 16 +01.12.1773 Ba 16  
Ki Dierk \*06.05.1775 Ba 16 +  
Ki Dierk \*22.10.1777 Ba 16 +09.05.1841 Achim      vh 25.05.1821 Dina **Block** \*23.10.1794 +25.10.1838 Achim

**23.04.1790** *Dieterich Otten übergibt den Hof an seinen Sohn Cord Otten. Der heiratet Catrine Margarethe Detjen, Tochter des Köthners Johann Detjen  
von Bo 6 und dessen Ehefrau Margaretha Brüning von Oy 8.*

**Cord Otten** \*04.02.1761 Ba 16 +09.05.1814 (Hslg.) Ba      vh 23.04.1790 Cathriene Margrete **Detjen**  
\*06.04.1770 +23.03.1821 (Hslg.) Ba  
Ki Diedrich \*15.10.1790 Ba 16 +27.06.1818 Kulensk  
Ki Cathrine Margrete \*14.03.1793 Ba 16 +24.03.1797 Ba 16  
Ki Anne Marie \*12.05.1795 Ba 16 +12.07.1796 Ba 16  
Ki Johann \*19.04.1797 Ba 16 +29.03.1879 Sa      vh 07.08.1825 Gesche **Mindermann** \*29.12.1804 Md 8 +25.11.1872 Sa  
Ki Anna \*26.08.1799 Ba 16 +15.05.1801 Ba 16  
Ki Cord Hinrich \*22.02.1802 Ba 16 +04.01.1807 Ba 16  
Ki Hinrich \*29.06.1805 Ba 16 +21.06.1806 Bo  
Ki Anna Margrete \*17.10.1807 Ba 16 +30.11.1808 Ba 16  
Ki Friederich \*01.06.1810 Ba 16 +18.01.1812 Ba 16  
Ki Catharine Margarethe      vh 12.12.1841 Hinrich **Rosenhagen**  
\*24.06.1813 Ba 16 +21.12.1874 Oy 83      \*04.01.1816 Oy 83 +27.05.1872 Oy 83

<b>Ba-016</b>	Große Str. 62	<i>www.chronos-oyten.de   Stand 24.08.2025</i>
---------------	---------------	------------------------------------------------

**18.07.1804** Vom 1. Großen Feuer im Bassener Bauernviertel blieb dieser Hof verschont.

**1810** *Johann Otten gerät in Konkurs und wird abgemeiert.  
Neuer Besitzer wird der Jäger Friedrich August Hahn aus Clüverswerder.*

**um 1810** *Bevor er sich in Bassen niederließ, war Friedrich August Hahn "Jäger und Pächter eines adel. v. Crammschen Hofes", vmtl. in Borstel. Die ersten Kinder der Ehe wurden in Clüverswerder und in Borstel geboren. In Bassen wird er 1812 als 'Gastwirt' aufgeführt.- Zum Sohn Georg Wilhelm liegt kein Geburtseintrag vor, er wird bei der Vz. 1852 als Sohn aufgeführt.*

**Friedrich August Hahn**, Gastwirt  
\*18.11.1763 Clüverswerder +16.01.1853 Ba  
vh um 1797 Catharine Margarethe **Bohne**  
\*12.01.1771 Hastedt +21.01.1837 Ba

Ki Georg Wilhelm \*um 1795  
vh.1 23.02.1825 (Bramsche) Margaretha Maria Budke (Q.: Gedbas)  
\*26.04.1797 Sögel +12.04.1827 Sögel (Bramsche)  
vh.2 1831 Wwe. Anna Maria **Voller** \***Rustmeyer**

Ki Dorothee Maria Margarete \*20.01.1798 Clüverswerder  
vh 09.11.1820 Hinrich **Mindermann** \*28.02.1793 Ba 9 +vor Vz. 1852  
Ki Anna Rebecca Dorothea \*10.04.1800 Clüverswerder  
vh 02.02.1827 Georg August Ludwig **Thies**, Rotenburg  
Ki Friedrich Niclaus \*24.12.1802 Clüverswerder  
Ki Justus Franz Heinrich \*25.07.1805 Borstel  
Ki Tedel Johann Abraham \*16.04.1808 Borstel  
Ki Sophie Wilhelmine \*12.09.1811 Ba +27.10.1812 Ba  
Ki Johann Albert Hinrich \*10.09.1813 Ba  
Ki Louise Magarethe \*30.04.1819 Ba

**1819-1821** *Dokument in der Höfeakte: Übertragung der Stelle Nr. 16 des Gastwirts und Kötner Fr. A. Hahn, Bassen, an Schwiegersohn Heinrich Mindermann und Tochter Metta Hahn (ein uneheliches Kind von Heinrich Mindermann).- Auszug aus dem Kirchenbuch der Stadtkirche von Hannover, "1763 am 21. Nov. wurde dem Leutnant Georg Wilhelm Hahn und Ehegемahlin Catharina Helene geb. Reiche, 1 Sohn getauft, geb. 18.11., Name Friedrich August Hahn. Hannover 29.10.1819"*

**09.11.1820** *Hinrich Mindermann, "zeitigen Kirchenvorsteher und Gastwirth", ist ein Sohn des Baumanns Arend Mindermann von Ba 9 und dessen Ehefrau Anna Ahrens, Baumann-Tochter aus Hemelingen. Hinrich Mindermann heiratet Friedrich August Hahns Tochter Dorothee Maria Margarete. Die Beiden haben ein voreheliches Kind Anna Margarethe, geboren 2 Jahre vor der Hochzeit. Hinrich Mindermann diente um diese Zeit beim Osnabrückischen Husaren Regiment. Nach seiner Rückkehr vom Militärdienst hat er die Gastwirtschaft weitergeführt.*

**Hinrich Mindermann** \*28.02.1793 Ba 9 +24.09.1852 Ba  
vh 09.11.1820 Dorothee Maria Margarete (Mette) **Hahn**  
\*20.01.1798 Clüverswerder +23.06.1875 Ba

Ki Anna Margarethe \*28.12.1818 Ba (voreh.)  
vh 08.08.1837 Hinrich **Joost** \*10.03.1799 Achim  
Ki Friederich August \*25.05.1821 Ba +04.01.1822 Ba  
Ki Friederich August \*10.11.1822 Ba  
*Er ist 1843 nach Amerika ausgewandert (In den Passagierlisten "fried August" genannt. Q.: Uli Budler)*  
Ki Hinrich \*31.07.1824 Ba +06.02.1866 Ba 5  
vh 12.06.1846 Margarethe Elisabeth **Hafeken**  
\*03.12.1827Ba 5 +30.07.1881 Ba 5

Ki Catharina \*01.10.1826 Ba  
vh 15.08.1845 Ww. Hinrich **Wilkens** \*26.08.1819 Nordhornsberg  
Ki N.N. \*/+26.04.1828 Ba [Zwilling]  
Ki Becka \*26.04.1828 Ba [Zwilling] +10.11.1891 Ba 66  
vh 04.06.1852 Johann **Warnke** \*06.03.1828 Ba 66 +01.10.1877 Ba 66  
Ki August \*04.02.1830 Ba +28.06.1831 Ba  
Ki N.N. \*/+05.01.1834 Ba

**16.05.1825** Bei dem 2. Großen Feuer im Bassener Bauernviertel blieb das Wohnhaus Ba 16 verschont. Nur die Scheune ist abgebrannt. Text in der Abrechnung für die Brandkasse: "Gastwirt Hahn, jetzt Hinrich Mindermann, Scheuer zu 400 Rthlr versichert."

**1826/27** Steuerliste: Köthner Heinrich Mindermann

- 03.12.1852** Volkszählung  
 Mindermann, Meta, Witwe, Gastwirtin, 54  
 Hahn, Friedrich August, Witwer, Altent., 90  
 Hahn, Wilhelm, Witwer, Sohn, 58 *ist das Georg Wilhelm?*  
 Joost, Meta, Schwiegertochter[?], 8 *ein Kind von Anna Margarethe und Hinrich Joost*  
 Bischof, Cathrine, Magd, 25  
 Ciriacks, Carsten, Knecht, 18  
 Wätjen, Beta, Magd, 16  
 Wessel, Rudolph, Knecht, 54  
 Wichmann, Hermann, Knecht, 23
- 
- 22.11.1856** *Durch Schenkung wird der Hof an das älteste Kind des Mindermanns, die vorehelich geborene Tochter Anna Margarethe, übertragen. Diese war seit 08.08.1837 verheiratet mit Hinrich Joost \*10.03.1799, einem Gastwirts-Sohn aus Achim. Möglicherweise haben beide die Gaststätte betrieben.- Anna Margarethe Joost jetzt verheiratet mit Emil Poechtern(?). Hat das Ehepaar die Gaststätte weitergeführt?*  
**Hinrich Joost** \*10.03.1799 Achim vh 08.08.1837 Anna Margarethe **Mindermann** \*28.12.1818 Ba  
 Ki Margarete Magdalene \*27.06.1838 Achim vh 01.12.1857 Georg Friedrich **Weidenhöfer** \*08.03.1834  
 Ki Catharine Auguste Rebecca \*23.12.1844 Achim  
 Ki Marie Elisabeth \*02.11.1847 Achim
- 16.06.1859** Brandkasse, Hebungliste: Witwe Mindermann
- 01.04.1870** Schulakte Bassen: Meta Mindermann
- 21.09.1871** Personenstands-Nachweisung Bassen:  
**Mindermann, Meta**, Wwe., Köthner u. Gastwirt  
 Windler, Wilhelm, Knecht  
 Rust, Meta, Magd  
 Meyer, Anna, Magd
- 
- 24.04.1884** *Anna Warnke ist eine Enkelin der Gastwirtin Meta Mindermann von Ba 16. Sie heiratet Johann Lüllmann, Sohn des Anbauern Bösche Lüllmann von Ba 72 und dessen Ehefrau Margarethe Magdalene Peper, Erbin von Ba 87.*  
**Johann Lüllmann**, Gastwirt \*11.01.1861 Ba 87 vh 24.04.1884 Anna **Warnke** \*21.08.1858 Ba 66  
 Ki Magdalena Margarethe \*29.08.1884 Ba 16  
 Ki Johann \*09.11.1885 Ba 16  
 Ki Hinrich \*28.09.1887 Ba 16
- 
- 12.03.1889** *Hermann Claus kauft die Gastwirtschaft. Er ist ein Sohn des Köthners Löddig Claus von Ba 18 und dessen Ehefrau Margaretha \*Meyer von Ba 46. Hermann Claus heiratet Friederike Henriette Mathilde Haase, Tochter des "umherreisender Künstlers" Julius Haase und dessen Ehefrau Maria \*Dreeger aus Ottersberg.*  
**Hermann Claus** \*11.09.1863 Gastwirt vh 12.03.1889 Friederike Henriette Mathilde **Haase** \*16.01.1869  
 Ki Löddig Julius \*28.12.1889 Ba 16  
 Ki Anna Minna Maria \*28.10.1891 Ba 16
- 
- 1894** *Hinrich Christoph Wilken Bischoff aus Baden kauft die Gastwirtschaft und erhält am 29.09.1893 die Konzession dafür.*  
**Hinrich Christoph Wilken Bischoff** vh Margaretha Catharina **Heineke**  
 Ki Anna Gretchen Käthe \*24.06.1901 Ba 16
- 1911** *Adressbuch Bassen*  
 Bischoff, Hermann, Gastwirt + Postagent  
 Bischoff, Hinrich C. W., Gastwirt + Kaufmann

- 1925**     *Adressbuch Bassen*  
Bischoff, Peter, Gastwirt
- 1954**     *Adressbuch Bassen*  
Bischoff, Meta, Gastwirtin  
Künning, Hermann, Gastwirt
- 1962**     *Adressbuch Bassen*  
Bischof, H.C.W. Inh. Fritz Gantz, Gastwirt  
Gantz, Fritz, Gastwirt  
Sanders, Annemarie, Haustochter
- 1970**     *Adressbuch Bassen*  
Gantz, Friedrich, Gastwirt  
Sanders, Annemarie, Haustochter

<b>Ba-017</b>	Große Str. 58	<i>www.chronos-oyten.de   Stand 20.01.2025</i>
Namen:	<b>Block, Bischoff, Claus, Bartels</b>	
Hof-Info:	<i>[co] Köthner, Gasthaus Kröger Block. Über einen Vorbesitzer von Ba 17 ist nichts bekannt. Es ist durchaus möglich, dass Johann Block diesen Hof 1689 gegründet hat.</i>	



Postkarte von Mindermanns Gasthof 1906 "Kröger Block"

*[G.1] Johann Block ist ein Sohn des Köthners Cord Block von Ba 71 und dessen Ehefrau Grete. Er heiratet Gesche Elfers, Tochter des Baumanns Bösche Elfers von Emb 8 und dessen Ehefrau Anna. Er hat während seiner 1. Ehe als Häusling in Hollen gelebt. Bis auf das letzte Kind sind sämtliche Kinder noch in Hollen geboren.*

*Um 1689 ist er mit seiner Familie nach Bassen 17 gezogen. In Bassen wird 1690 der Sohn Cordt geboren.*

**13.11.1679** *Kurz nach der Entbindung verstarb Johann Blocks Ehefrau.*

**Johann Block** \*err. 1648 Ba 71 +07.12.1725 77j Ba. vh(1) 13.11.1679 Gesche **Elfers** \*err. 1650 Embsen +25.08.1690 40j Ba

Ki Cord \*02.02.1681 Ba 71 +24.08.1682 Ba 71

Ki Dirich \*28.02.1682 Ba 71 +19.03.1682

Ki Anna \*25.02.1683 Ba 71

Ki Marie \*17.08.1684 Ba 71 +22.11.1752 Calshop

vh 03.11.1706 Brün **Bischof** \*22.12.1672 Ba 59 +06.03.1743 Ba 59

Ki Grete \*24.01.1686 Ba 71 +01.02.1686

Ki **Johann** \*09.01.1687 Ba 71 +12.12.1737 Ba 17

vh(1) 28.11.1714 Catharina **Claus** \*17.08.1694 Ba 7 +14.06.1726 Ba 17

vh(2) 28.11.1726 Anna **Brüning** \*30.12.1707 Hofstall

*Anna Block \*Brüning hat nach dem Tod ihres Mannes wieder geheiratet: 22.08.1738 Cord **Bischoff**, Bassen.*

*Johann Block wird als Gastwirt erwähnt.*

Ki Geske \*05.09.1688 Ba 71

vh 06.11.1710 Marquard **Otten**, Ba

Ki Cordt \*25.07.1690 Ba 17 +08.06.1690

**um 1691**

*[G.1] Johann Blocks zweite Heirat scheint nicht im Kspl. Achim erfolgt zu sein; es sind keine KB-Einträge vorhanden und zu Mettges Herkunft gibt es keine Hinweise. Auch bei den Geburten der Kinder und deren Eheschließungen wird ihr Name nicht genannt.*

Ww. **Johann Block** \*err. 1648 Ba 71 +07.12.1725 77j Ba

vh(2) um 1691 Mettge (Metta) N.N. \*err. 1660 +09.06.1730 70j

Ki **Albert** \*18.03.1692 Ba 17 +28.10.1763 Ba 7

vh 11.11.1717 Becke **Claus** \*21.12.1698 Ba 7

Ki Metta \*07.09.1694 Ba +26.08.1699 Ba

Ki Gretge (Margaretha) \*05.04.1696 Ba +09.09.1699

Ki Curd \*11.06.1698 Ba +22.08.1700

Ki Henrich \*13.11.1700 Ba 17 +26.04.1766 Ba 61

vh 08.11.1725 Beke **Harjes** \*02.07.1703 Ba 61 +24.08.1782 Ba 61





**03.12.1852** Volkszählung  
 Bischof, Christoph, Ehemann, Gastwirt, 51  
 Bischof, Anna, Ehefrau, 36  
 Bischof, Hinrich, Sohn, 25 aus 1. Ehe  
 Bischof, Johann, Sohn, 18 aus 1. Ehe  
 Bischof, Catharina, Tochter, 16 aus 2. Ehe  
 Bischof, Becka, Tochter, 13 aus 2. Ehe  
 Bischof, Lena, Tochter, 10 aus 2. Ehe  
 Bischof, Anna, Tochter, 6 aus 3. Ehe  
 Bischof, Meta, Tochter, 2 aus 3. Ehe  
 Claus, Friedrich, Witwer, Altent., 61

**16.06.1859** Brandkasse, Hebungliste: Chr. Bischoff

**14.06.1861**

*Hermann Christoph Bischoff übergibt den (Gast-) Hof an seinen Sohn aus der ersten Ehe, Hinrich Bischoff. Der heiratet Beta Haltermann, Tochter des Köthners und Müllers Claus Hinrich Haltermann jun. aus Seebergen 12 und dessen Ehefrau Hille Helena Tietjen aus Warf bei Seebergen. Claus Hinrich Haltermann jun. ist der Bruder von Margarete Haltermann, Hinrich Bischoffs Stiefmutter.*

Ki **Hinrich Bischoff** \*27.11.1828 Ba +08.04.1876

vh 14.06.1861 Beta **Haltermann** \*05.02.1837 Seebergen +10.11.1901

Ki **Hermann Christoph** \*17.05.1862

vh 30.04.1891 Meta **Block** \*13.10.1872 Ba 61

Ki Magdalena Dorothea \*03.07.1864

Ki Claus Hinrich \*13.11.1867

Ki Rebecka \*13.11.1867

**29.09.1867**

*Mit 65 Jahren geht Ww. Hermann Christoph Bischoff eine vierte Ehe ein: Er heiratet die 41 Jahre jüngere Gesche Mindermann, Tochter des Baumanns Lür Mindermann von Ba 8 und dessen Ehefrau Elisabeth \*Seekamp aus Achim.*

Ww. **Hermann Christoph Bischoff** \*01.04.1802 +[k.A.]

vh(4) 29.09.1867 Gesche **Mindermann** \*01.04.1843 Ba 8 +[k.A.]

**01.04.1870** Schulakte Bassen: Hinrich Bischoff

**21.09.1871** Personenstands-Nachweisung Bassen:

**Bischoff, Hinrich**, Köthner u. Gastwirt

Bischoff, Diedrich, Knecht

Harms, Metta, Magd

**30.04.1891**

*Hinrich Bischoff übergibt an seinen Sohn Hermann Christoph Bischoff. Der heiratet Meta Block, Tochter des Pflugköthners Christian Hinrich Block von Ba 61 und dessen Ehefrau Margaretha Adelheid Ellmers aus Baden.*

Ki **Hermann Christoph Bischoff** \*17.05.1862

vh 30.04.1891 Meta **Block** \*13.10.1872 Ba 61

Ki Hinrich \*23.09.1892 Ba

Ki **Hermann** \*21.09.1894 Ba

Ki Herta Adele \*27.09.1907 Ba

vh 12.05.1937 Johann Friedrich **Bartels** \*21.04.1907 Otterstedt 57

**1911** **Hermann Christoph Bischoff** leitet die Postagentur in Bassen.

**1911** zur Jacobsmühlen, Heinrich, Anbauer (?)

**1925** Bischoff, Hermann, Köthner

**1954** Bartels, Friedrich, Landwirt

Bischoff, Margarete, Witwe

Bläsing, Lilian, Hausgehilfin

Brötzmann, Rudi, landw. Gehilfe

Gosda, Margarete, Hausfrau

**1962** Bartels, Friedrich, Landwirt

Gosda, Margarete, Hausfrau

**1970** Bartels, Friedrich, Landwirt

Bertels, Hermann, Landwirt

Freynick, Gerhard, Ldw. Geh.

Siemers, Diedrich, Landwirt

Aus "Bassen, Die Adressbücher von 1911 bis 1970"

<b>Ba-017</b>	Große Str. 58	<a href="http://www.chronos-oyten.de">www.chronos-oyten.de</a>   Stand 20.01.2025
---------------	---------------	-----------------------------------------------------------------------------------

<b>Ba-017b</b>	Nebenhaus	
----------------	-----------	--

**um 1883**

Hebamme Maria Schierloh, Anschrift: Ba 17

*Schierloh, Adelheid Anna Helene \*05.01.1880 Bassen, Elt: Johann, Hslg. #17 u. Maria Elisabeth Adelheid \*Wendt*

*Schierloh, Johann Diedrich \*12.12.1884 Bassen, Elt: Johann, Hslg. #17 u. Marie \*Wendt*

*Schierloh, Diedrich \*16.12.1887 Bassen, Elt: Johann, Hslg. #17 u. Marie \*Wendt*

*Schierloh, Anna Catharina \*10.04.1890 Bassen {32.982} Elt: Johann, Hslg. #17 u. Maria \*Wendt*

*Schierloh, Catharina \*09.04.1893 Bassen {32.984} Elt: Johann, Hslg. #17b u. Maria \*Wendt*

*Schierloh, Meta \*13.02.1896 Bassen {32.987} Elt: Johann, Hslg. #17b u. Maria \*Wendt*

*Heine, Frieda Adele \*08.10.1898 Bassen {20.950} Elt: Adelheid Heine (ue.) #17*

*Weseloh, Hinrich Conrad \*20.11.1902 Bassen {36.769} Elt: Friedrich Claus, Hslg. #17b u. Adele \*Wacker*

<b>Ba-018</b>	Im Dorfe 7	<a href="http://www.chronos-oyten.de">www.chronos-oyten.de</a>   Stand 21.06.2026
Namen:	<b>Claus, Brüns</b>	
Hof-Info:	<i>[co] Der Hof liegt etwa 200 m südlich des Claus-Baumannhofs Ba 12 und wird sicher nicht erst 1789 gegründet worden sein. Weder Loddig Claus noch seine Frau Anne Marie Bartels kommen von diesem Hof. Zum Vorbesitzer liegen keine Angaben vor.</i>	

kein Foto von diesem Hof

<b>29.05.1789</b>	<i>Loddig Claus ist ein Sohn des Baumanns Wöltje Claus von Ba 12 und dessen Ehefrau Anna Gerken von Ba 4. Anna Marie Bartels ist die Tochter des Köthners Friedrich Bartels aus Bollen und dessen Ehefrau Mette Marie *Mindermann aus Achim.</i>	
	<b>Loddig Claus</b> Kö. *04.11.1762 Ba 12 +16.08.1815 Ba 18	vh 29.05.1789 Anne Marie <b>Bartels</b> *24.12.1755 Bollen +11.04.1845 Ba 18
	Ki Harm *06.04.1790 Ba 18 +04.06.1791 Ba 18	
	Ki Friedrich *26.02.1792 Ba 18 +12.11.1862 Ba 17 <i>Friedrich Claus führt den Gasthof Ba 17 bis 1828</i>	vh 22.02.1818 Wwe. Gesche <b>Bischoff *Häger</b> *err. 1779 Holtorf +08.12.1826 47j Ba 17
	Ki Anna *11.02.1794 Ba 18 +31.08.1842 Ba	vh 26.08.1838 Hermann <b>Meyer</b> , Ziegelbrenner aus Lippe/Detmold
	Ki Wöltje *13.12.1795 +18.04.1798	
	Ki <b>Hermann</b> *22.07.1798 Ba 18 +30.11.1849 Ba 18	vh 08.06.1827 Margarethe <b>Meyer</b> *01.04.1800 Oy 46 +26.11.1850 Ba 18

**1826/27** Steuerliste: kein Eintrag zu diesem Hof.

<b>08.06.1827</b>	<i>Loddig Claus ältester Sohn, Friedrich Claus, wird durch Heirat Gastwirt auf Ba 17. Darum übergibt Loddig Claus den Hof seinem jüngsten Sohn Hermann. Der heiratet Margarethe Meyer, Tochter des Köthners Lür Meyer aus Bierden und dessen Ehefrau Anna Adelheit *Meyer, Erbin von Ba 46</i>	
	<b>Hermann Claus</b> *22.07.1798 Ba 18 +30.11.1849 Ba 18	vh 08.06.1827 Margarethe <b>Meyer</b> *01.04.1800 Oy 46 +26.11.1850 Ba18
	Ki Maria *18.02.1828 Ba 18 [Zwilling] +03.03.1863 unvh.	
	Ki Beka *18.02.1828 Ba 18 [Zwilling] nach Schanzendorf	vh 20.05.1860 Hermann <b>Seeger</b> *17.01.1827 Schanzendorf
	Ki Anna Adelheit *25.01.1830 Ba 18 (zieht nach Embsen)	vh 01.04.1864 Johann Dierk <b>Harms</b> *22.11.1816 Ahausen
	Ki <b>Loddig</b> *07.09.1833 Ba 18 [Zwilling] +06.11.1870 Ba 18	vh 06.06.1859 Margaretha <b>Meyer</b> *15.11.1832 Ba 46 +24.12.1876 Ba 18
	Ki Lür *07.09.1833 Ba 18 [Zwilling] +02.06.1902 Ba	vh 07.04.1864 Anna <b>Oetjen</b> *26.09.1837 Sp 13 +29.04.1908 Ba
	Ki Friedrich *02.02.1836 Ba 18 [k.w.A.]	
	Ki Anna *25.02.1838 Ba 18 +05.01.1910 Stuckenborstel	vh 11.08.1867 Ww. Hinrich <b>Barning</b> *04.09.1828 Sa 36
	Ki N.N. */+11.03.1840 Ba 18	
	Ki Hermann *13.05.1841 Ba 18 [k.w.A.]	
	Ki Johann *22.01.1845 Ba 18	vh 12.09.1873 Sophie <b>Apmann</b> *22.01.1845

<b>30.11.1849</b>	<i>Hermann Claus stirbt mit 51 Jahren. Hoferbe Loddig ist erst 16 Jahre alt. Es wird eine Vormundschaft gegeben haben. 1 Jahr danach stirbt auch seine Ehefrau Margarethe Claus. Bei der Volkszählung vom 03.12.1852 wird auf diesem Hof von der Familie Claus nur das älteste Kind, die Tochter Maria, erwähnt.</i>	
-------------------	----------------------------------------------------------------------------------------------------------------------------------------------------------------------------------------------------------------------------------------------------------------------------------------------------------------------	--

**03.12.1852** Volkszählung  
**Claus, Maria**, Näherin, 25  
Müller, Metta, Näherin, 18

<b>06.06.1859</b>	<i>Loddig Claus ist der Hoferbe. Er heiratet Anna Margaretha Meyer, Tochter des Häuslings Claus Meyer von Ba 29 und dessen Ehefrau Anna Margarethe *Heitmann von Ba 46.</i>	
	<b>Loddig Claus</b> *07.09.1833 Ba 18 +06.11.1870 Ba 18	vh 06.06.1859 Margaretha <b>Meyer</b> *15.11.1832 Ba 46 +24.12.1876 Ba
	Ki Anna Margaretha *14.08.1860 [k.w.A.]	
	Ki <b>Hermann Friedrich</b> *01.09.1863 Ba 18	vh 12.03.1889 Friederike Henriette Mathilde <b>Haase</b> *16.01.1869 Ottbg

**16.06.1859** Brandkasse, Hebungliste: **Hermann Claus**

**01.04.1870** Schulakte Bassen: **Loddig Claus**

**21.09.1871** *Personenstands-Nachweisung Bassen:*  
 Claus, Meta, Wwe., Köthner  
 Meyer, Claus, Altenteiler  
 Müller, Gottlob, Knecht  
 Cyriacks, Friedrich, Häusling

**12.01.1872** *Loddig Claus ist 1870 verstorben. Die Witwe heiratet den 19 Jahre jüngeren Knecht Gottlob Johannes Müller, vmtl. eine Zweckehe. Keine Kinder aus dieser Ehe. Gottlob Johannes Müller hat den Hof vermutlich bis zur Übergabe an Hermann Claus geführt. Keine weiteren Angaben zu Müller gefunden.*

**Gottlob Johannes Müller** \*16.03.1851 Bruck +[k.w.A.]      vh 12.01.1872 Wwe. Margaretha **Claus** \***Meyer**  
 \*15.11.1832 Ba 46 +24.12.1876 Ba

**24.07.1886** *Hermann Brüns vom Hof Ba 52 wird den Hof Ba 18 in 1889 kaufen. Dieser Eintrag betrifft seine 1. Ehe. Bei seiner 1. Heirat lebte er vmtl. noch auf dem elterlichen Hof im Brammer. Dort wurde auch das erste Kind geboren.*

**Hermann Brüns** \*14.04.1861 Ba 52      vh(1) 24.07.1886 Adelheid **Brüns** \*07.11.1860 Bo 14 +13.01.1892 Ba 18  
 Ki Magdalena \*20.03.1889 Brammer  
 Ki Meta Gesine \*13.11.1890 Ba

**12.03.1889** *Hermann Claus heiratet Friederike Henriette Mathilde Haase. Die Daten in diesem Block betreffen die Zeit auf dem (Gast-) Hof Ba 16. Er verkauft seinen Hof Ba 18 um 1889 an Hermann Brüns von Ba 52 und übernimmt den Gasthof Ba 16. Hermann Claus' Großonkel, ein Bruder seines Großvaters, war zu Beginn des Jahrhunderts der Gastwirt auf dem direkt nebenan liegenden Gasthof Ba 17.*

**Hermann Claus** \*11.09.1863 Ba 18      vh 12.03.1889 Friederike Henriette Mathilde **Haase** \*16.01.1869 Ottbg  
 Ki Löddig Julius \*28.12.1889 Ba 18  
 Ki Anna Minna Maria \*28.10.1891 Ba 18

**23.07.1892** *Nach dem frühen Tod seiner Frau Adelheid heiratet Hermann Brüns Adelheids Schwester Sophie Margarethe.*

Ww. **Hermann Brüns**, Anb. in Ba \*14.04.1861 Ba 52      vh(2) 26.04.1897 Sophie Margarethe **Bruns**  
 \*15.01.1868 Bo 14 +08.02.1896 Ba 18  
 Ki **Hermann** \*01.05.1893 Ba 18  
 Ki Berend \*04.02.1896 Ba 18

**26.04.1897** *Auch Hermann Brüns' zweite Frau stirbt früh. Sophie Margarethe stirbt - 2 Tage nach der Geburt des 2. Kinds Berend.*

Ww. **Hermann Brüns**, Anb. in Ba \*14.04.1861 Ba 52      vh(3) 26.04.1897 Sophie Margarethe **Meyer** \*02.10.1875 Daverden  
 Ki Anna \*16.05.1902 Ba 18  
 Ki Hinrich \*06.06.1904 Ba 18

**1911** *Adressbuch*  
 Brüns, Hermann, Anbauer  
 Gerken, Hermann, Arbeiter

**1925** *Adressbuch*  
 Brüns, Hermann, Landwirt

**1954** *Adressbuch*  
 Brüns, Hermann, Landwirt

**1962** *Adressbuch*  
 Brüns, Hermann, Landwirt  
 Brüns, Richard, Landwirt

**1970** *Adressbuch*  
 Brüns, Maria, Rentner

<b>Ba-018</b>	Im Dorfe 7	<i>www.chronos-oyten.de   Stand 21.06.2026</i>
---------------	------------	------------------------------------------------

<b>Ba-018a</b>	Häuslingshaus	
----------------	---------------	--

**03.12.1852** Volkszählung  
Esselmann, Hermann, Ehemann, Häusling, 33  
Esselmann, Anna Adelheid, Ehefrau, 35  
Esselmann, Wübke, Tochter, 1  
Weidenhöver, Hinrich, Ehemann, Häusling, 36  
Weidenhöver, Sophia, Ehefrau, 35  
Weidenhöver, Friedrich, Sohn, 11  
Weidenhöver, Dieterich, Sohn, 9  
Weidenhöver, Margreta, Tochter, 5

*weitere Geb.Einträge:*

*Wilkens, Friedrich \*17.10.1882 Bassen, Elt: Johann, Hslg. #18 u. Margarethe \*Heitmann*

*Heitmann, Wilhelm August \*13.09.1885 Bassen, Elt: Franz Hinrich, Hslg. #18 u. Dorothea \*Brandes*

<b>Ba-019</b>	Im Dorfe 11	<a href="http://www.chronos-oyten.de">www.chronos-oyten.de</a>   Stand 21.06.2026
Namen:	<b>Oetjen, Barning</b>	
Hof-Info:	<p>[co] "Alten Barning", Käther.-  Gemäß der Karte aus dem Bassen-Buch S. 73 stand Haus 19 an der Straße Im Dorfe und hätte die heutige Anschrift Im Dorfe 11 erhalten. Aus dem Bassen-Buch: Da die Baulichkeiten alt (waren) und sich in einem schlechten Zustand befanden, und auch wegen der Enge des bisherigen Hofplatzes mit der Haus-Nr. 19, verlegte Kötner Barning nach dem Brande seinen Wohnplatz zum Brillkamp und baute sich auf seinem Felde ein neues Haus. In diesem Ortsteil wurde er unter der Haus-Nr. 62 der erste Siedler.  W. Segelken: Der Hof lag zwischen Hof Nr. 18 (Brüns) und Nr. 43 (Duhn). Die Familie Barning siedelte nach Nadah/Brillkamp Nr. 62 um.</p>	

- kein Foto von diesem Hof -

**um 1614** [G.1] Für diesen Ahn gibt es keinen Nachweis. Seine Existenz ist abgeleitet von N.N., Claus, Marquard und Hermann Oetjen, die vermutlich Nachkommen der 1. Generation sind.- Um 1600 gab es in Bassen nur etwa 90 erw. Einwohner auf etwa 20 Höfen (Quelle: J. Grote, Buch 800 Jahre Oyten). Daraus kann abgeleitet werden, dass es nur einen einzigen und nicht mehrere Höfe mit dem Besitzer Oetjen gab.

<b>N.N. Oetjen</b> *um 1585	vh um 1614 N.N. *um 1590
Ki <b>N.N.</b> *um 1610 +vor 1670	vh N.N. *um 1610 +vor 1670
Ki <b>Claus</b> *err. 1614 +16.08.1674 Ba	vh um 1650 Anna N.N. *err. 1608 +19.08.1698 90j Ba
Ki <b>Marquard</b> *err. 1615 +20.10.1675 60j Ba	vh um 1640 Anna N.N. *err. 1622 +17.11.1675 53j Ba
Ki <b>Harmen</b> *um 1620	vh um 1652 Beke N.N. *um 1625

**um 1632** [G.2] N.N. Oetjen war vmtl. der älteste Sohn der Oetjens aus der 1. Generation. Von seinen Geschwistern gibt es Hinweise zum Verbleib, von ihm selbst nicht. Seine Lebensdaten wurden abgeleitet von den Daten zu seinen Kindern.

<b>N.N. Oetjen</b> *um 1610 +vor 1670	vh um 1632 N.N. *um 1610 +vor 1670 Ba 19
Ki <b>Lüsse</b> *err. 1633 Ba 19 +23.10.1678 45j Ba	vh um 1660 Grete N.N. *err. 1641 +05.04.1731 90j Ba 19
Ki <b>Henrich</b> *err. 1637 Ba 19 +19.06.1708 71j Ba 21	vh 28.11.1671 Mettge <b>Mahnken</b> *err. 1622 +05.01.1712 90j Ba 21

**um 1660** [G.3] N.N. Oetjen übergibt den Hof an seinen Sohn Lüsse Oetjen. Der heiratet Grete N.N., Herkunft unbekannt.

<b>Lüsse Oetjen</b> *err. 1633 Ba 19 +23.10.1678 45j Ba 19	vh um 1660 Grete N.N. *err. 1641 +05.04.1731 90j Ba 19
Ki <b>Grete</b> *err. 1662 Ba 19 +22.02.1672 10j Ba 19	
Ki <b>Anna</b> *err. 1665 Ba 19 +29.05.1691 26j Ba	
Ki <b>Lüsse</b> *19.03.1671 Ba 19 [k.w.A.]	vh um 1710 Gretje N.N. *err. 1684 Uph. +26.06.1766 82j (Emb)
Ki <b>Hermann</b> *09.02.1679 Ba 19 +23.01.1687 Ba 19	

**15.11.1688** [G.3] Lüsse Oetjen hatte offenbar keinen Erben und darum seinen Cousin Ortgiess Oetjen als Erben eingesetzt. Ortgiess Oetjen ist "Claus nachgelassener Sohn" - also vmtl. ein Sohn des Schäfers Claus Oetjen [G.2]. Er heiratet Thrina Rechten, Tochter des Wümmehirten Harmen Rechten von Ba 63 und dessen Ehefrau Wöbke.

<b>Ortgiess Oetjen</b> *err. 1650 +16.08.1718 68j Ba 19	vh.1 15.11.1688 Thrina <b>Rechten</b> *err. 1665 Ba 63 +22.02.1701 36j Ba 19
Ki <b>Claus</b> *28.01.1693 +10.12.1759 Ba	vh 16.11.1713 Anna Liesgen <b>Mahnken</b> *01.03.1691 Ba 14 +02.03.1743 Ba 19

Heirat mit knapp 21 Jahren? Einträge: [G:] Ortgiess und Catharina; [H:] Ortgiess, Käther, u. der seel. Thrina; [T:] Elisabeth Ww.  
Es gibt noch einen Geburtseintrag: "Claus \*14.12.1697 Ba, Ortgiess und Catharina" | wer ist dieser Claus?

**27.10.1701** [G.3] Thrina Oetjen verstirbt und der Witwer Ortgiess Oetjen heiratet erneut: Wöbke Nagel ist die Tochter des (vmtl. Häuslings) Meinike Nagel und dessen Ehefrau Alke aus Bockhorst.

<b>Ww. Ortgiess Oetjen</b> *err. 1650 +16.08.1718 68j Ba 19	vh.2 27.10.1701 Wöbke <b>Nagel</b> *err. 1645 Bo +17.05.1740 95 J Ba 19
-------------------------------------------------------------	-------------------------------------------------------------------------

- keine Kinder aus der zweiten Ehe -

**16.11.1713** *[G.4] Ortgiess Oetjen übergibt den Hof an seinen Sohn aus der ersten Ehe, Claus Oetjen.  
Der heiratet Anna Liesgen Mahnken, Tochter des Baumanns Hinrich Mahnken von Ba 14 und dessen Ehefrau Wübke \*Mindermann.*

**Claus Oetjen** \*28.01.1693 Ba 19 +10.12.1759 Ba 19      vh 16.11.1713 Anna Liesgen (Elisabeth) **Mahnken**  
\*01.03.1691 Ba 14 +02.03.1743 Ba 19

Ki Ortgiess \*10.08.1714 Ba 19 +17.02.1738 Ba 19      vh 08.09.1747 Ww. Thedel Wilhelm **Fischer**  
Ki Wübke \*11.07.1717 Ba 19 +22.11.1805 Od 13      \*25.05.1721 Achim +26.03.1784 Achim

Ki **Claus Henrich** \*01.09.1720 Ba 19 +25.12.1770 Ba 19      vh.1 11.02.1751 Becke **Otten** \*11.10.1733 Ba 16 +30.12.1755 Ba 19  
vh.2 25.05.1757 Beke **Lindemann** \*20.05.1732 Oy 4 +21.03.1808 Uesen

Ki Hermann \*30.08.1723 Ba 19 +30.10.1723 Ba 19      vh 21.11.1755 Diederich **Wilkens**, Köthner  
Ki Catharina \*16.10.1724 Ba 19 +28.12.1789 Oy 24      \*10.07.1728 Oy 24 +19.02.1772 Oy 24

Ki Anna Liesgen \*23.04.1728 Ba 19 +04.05.1728 Ba 19  
Ki Hermann \*08.07.1729 Ba 19 [Zwilling] +25.08.1729 Ba 19  
Ki Lotich \*08.07.1729 Ba 19 [Zwilling] +20.09.1729 Ba 19

**1735** *Kirchenstühle: Claus Oetjen, davor Ortgies Oetjen*

**11.02.1751** *[G.5] Mit Claus Hinrich Oetjen übernimmt die 5. Generation der Oetjen die Stelle.  
Er heiratet Becke Otten, Tochter des Anbauern Albert Otten von Ba 74 und dessen Ehefrau Maria Heitmann von Ba 46.*

**Claus Henrich Oetjen**, Köthner      vh.1 11.02.1751 Becke **Otten** \*11.10.1733 Ba 74 +30.12.1755 Ba 19  
\*01.09.1720 Ba +25.12.1770 Ba 19

Ki Anna Elisabeth \*03.12.1751 Ba  
Ki **Albert** \*07.10.1753 Ba +21.05.1826 Ba      vh.1 24.04.1774 Trine **von Salzen** \*26.04.1744 Ba +26.12.1783 Ba 19  
vh.2 11.11.1784 Wübke **Ellmers** \*07.10.1760 Hemlg. +26.08.1785 Ba 19  
vh.3 02.06.1786 Alcke **Martens** \*14.11.1760 Mhdf. +15.01.1820 Ba 19

Ki Claus Henrich \*16.09.1755 Ba +21.04.1807 Eickedorf 19      vh 31.05.1785 (Wilstedt) Gretje **Rodenburg**  
\*26.10.1763 Tarmstedt +10.08.1835 Eickedorf 19

**25.05.1757** *[G.5] Nach dem Tod seiner ersten Ehefrau heiratet Claus Hinrich Oetjen Beke Lindemann, Tochter des Baumanns Lotich Lindemann  
von Ba 7 und dessen Ehefrau Beke Esselmann, Erbin von Oy 4.*

**Ww. Claus Hinrich Oetjen**      vh.2 25.05.1757 Beke **Lindemann** \*20.05.1732 Oy 4 +21.03.1808 Uesen  
\*01.09.1720 Ba +25.12.1770 50 Ba 19

Ki Loddig \*20.02.1758 Ba [k.A.]  
Ki Dierck \*24.04.1760 Ba +04.11.1773 Ba  
Ki Becke \*30.05.1762 Ba [vmtl. in Embsen gelebt]      vh 19.09.1790 Hinrich Andreas **Wilck**, Osterode  
Ki Chatrin Eliesabet \*30.11.1765 Ba      vh 26.10.1794 Haje **Klaenburg**, Syke

**24.04.1774** *[G.6] Claus Hinrich Oetjen übergibt den Hof an Albert Oetjen, Sohn aus seiner ersten Ehe. Albert Oetjen heiratet Trine von Salzen, Tochter  
des Johann von Salzen und dessen Ehefrau Gretje \*Brüns von Ba 50.*

**Albert Oetjen** \*07.10.1753 Ba +21.05.1826 Ba      vh.1 24.04.1774 Trine **von Salzen** \*26.04.1744 Ba +26.12.1783 Ba 19  
Ki Becke \*20.07.1774 Ba +21.07.1774 Ba  
Ki Claus Hinrich \*23.04.1776 Ba +20.02.1805 Ba

**11.11.1784** *[G.6] Ww. Albert Oetjen heiratet ein zweites mal.  
Wübke Ellmers ist die Tochter des Brinksitzers Berend Ellmers aus Hemelingen und dessen Ehefrau Trine \*Struckhusen aus Bollen.*

**Ww. Albert Oetjen** \*07.10.1753 Ba +21.05.1826 Ba      vh.2 11.11.1784 Wübke **Ellmers** \*07.10.1760 Hemlg. +26.08.1785 Ba 19

**02.06.1786**

**[G.6]** *Albert Oetjens zweite Frau stirbt vmtl. bei der ersten Niederkunft. Er heiratet Alcke Martens, Tochter des Brinksitzers Johann Mahnken aus Arbergen und dessen Ehefrau Anna Adelheid Koch aus Mahndorf. Mit seiner dritten Ehefrau hat Albert Oetjen 5 Kinder.*

Ww. **Albert Oetjen** \*07.10.1753 Ba 19 +21.05.1826 Ba 62      vh.3 02.06.1786 Alcke **Martens** \*14.11.1760 Mhdf. +15.01.1820 Ba 19

Ki **Anne** \*28.02.1787 Ba +16.12.1863 Ba 62      vh 05.10.1810 Harm Jürgen **Barning**  
\*09.04.1783 Herrenkamp +25.10.1870 Ba 62

Ki Albert \*25.06.1789 Ba 19 [k.A.]

Ki Catharine \*24.12.1791 Ba 19 +23.10.1819 Ba

Ki Johann \*26.11.1794 Ba 19 +26.09.1863

vh 09.05.1823 Anna **Böse**, Sottrum

Ki Alke \*06.03.1797 Ba 19 +28.04.1841 Ottbg.

vh 04.05.1838 (Ottbg.) Johann Henrich **Mengersen**, Bremke (Lippe)

**05.10.1810**

*Harm Jürgen Barning ist ein Sohn des Anbauern Hinrich Barning aus Herrenkamp und dessen Ehefrau Anna Alheit Bischoff. Er heiratet Albert Oetjens älteste Tochter Anne.*

**Harm Jürgen Barning**      vh 05.10.1810 Anne **Oetjen** \*28.02.1787 Ba 19 +16.12.1863 Ba 62  
\*09.04.1783 Herrenkamp +25.10.1870 Ba 62

Ki **Albert Hinrich** \*08.10.1810 Ba 19 +25.04.1893 Ba 62

vh 10.11.1844 Anna Margarete **Barning**  
\*09.02.1816 Herrenkamp +11.06.1889 Ba 62

Ki Johann Hinrich \*01.09.1812 Ba 19 +28.01.1813 Ba

Ki Hermann \*09.12.1813 Ba 19 +09.08.1867 Ba 90

vh 19.05.1843 Gesche **Bünning** \*26.01.1822 Ba 35

Ki Mette Alheit \*29.07.1816 Ba 19

vh 19.05.1843 Cord Hinrich **Harling**

Ki Christopher \*28.12.1819 Ba 19 +17.01.1825 Ba 19

Ki Johann Hinrich \*08.01.1823 Ba 19 +19.06.1892 Oy 59

vh 22.10.1847 Wwe. Catharine Margarete **Bischoff** \*Fahrenholz  
\*27.06.1818 Embservie +31.12.1847 Oy 59

Ki Christoph \*15.09.1825 Ba 62

vh 04.01.1861 Elise Helene **Bronner**

**16.05.1825**

*Wiederum zerstörte ein Großfeuer große Teile des Dorfes. Auch diese Köthnerstelle ist dabei abgebrannt. Der Hof im Bassener Ortskern wurde aufgegeben und unter der Nr. Ba 62 (Anschrift Brillkamp 55) neu errichtet.*

**1826/27**

*Steuerliste: Köthner Harm Barning*

**1827**

*Schulakte: Harm Barning*

**03.12.1852**

*Volkszählung: Der Hof Ba 19 wird nicht mehr erwähnt.*

**16.06.1859**

*Brandkasse, Hebungliste: der Hof wird nicht mehr erwähnt.*

**01.04.1870**

*Schulakte Bassen: der Hof wird nicht mehr erwähnt.*

**21.09.1871**

*Personenstands-Nachweisung: der Hof wird nicht mehr erwähnt.*

<b>Ba-020</b>	Große Str. 69	<a href="http://www.chronos-oyten.de">www.chronos-oyten.de</a>   Stand 21.06.2026
Namen:	<b>Bischoff, Claus, Duhn</b>	
Hof-Info:	<p>[co] Köthner.</p> <p>Diese Hofstelle lag bis zum zweiten Großen Feuer (1825) im Dorfkern Bassens und hätte die heutige Anschrift "Im Dorfe 17" erhalten.-  Notizen von Wilhelm Segelken: "Christoph Duhn, Christel Duhn. Die Hofstelle wurde unter dem letzten Besitzer Siegfried Najewitz aufgelöst bzw. verkauft. Die Köthnerstelle Nr. 20 lag ursprünglich auf der späteren Anbaustelle Haus-Nr. 43, 'Küpker-Duhn', jetzt Klaus Knief.- Der Kötnerhof wurde nach dem Brand im Jahre 1825 unter Mitnahme der Hausnummer 20 an die B 75 Dorfmitte umgesiedelt, etwa dem jetzigen 'Gasthof Niedersachsen' gegenüber liegend."</p>	



Das Haus wurde um 1979 abgebrochen.

04.11.1712

[G.1] Lüsse Bischoff ist ein Sohn des Baumanns Lüsse Bischoff von Oy 7 und dessen Ehefrau Adelheid (Alke).  
Er heiratet Margarethe Bischoff, Tochter des Baumanns Albert Bischoff von Ba 11 und dessen Ehefrau Alheit Oethen aus Holten.  
Da keiner der beiden Ehepartner von diesem Hof abstammt, wird Lüsse Bischoff den Hof entweder gegründet oder gekauft haben.

**Lüsse Bischoff** \*19.11.1680 Oy 7 +12.07.1758 Ba 20      vh 04.11.1712 Margarethe **Bischoff**  
\*25.07.1692 Ba 11 +27.11.1771 Ba 20

Ki Albert \*19.02.1713 Ba 20 +05.01.1793 Oy Hslg.      vh 17.01.1738 Eilike **Ehlers** \*31.12.1708 Sp +23.08.1760 Oy  
Ki **Johann Heinrich** \*03.01.1717 Ba 20 +03.07.1786 Ba 20      vh 09.06.1752 Anna Sophia **Meyer**  
\*err. 1725 Etelsen +17.11.1760 35j Ba 20

Ki Lüder \*02.02.1719 Ba 20 +03.04.1794 Eickedorf 11      vh 11.11.1746 Wubke **Esselmann** von Md 18  
\*01.11.1722 Oy +23.03.1794 Eickedorf 11

Ki Alheid Anna \*01.05.1721 Ba 20 + +01.02.1786 Ba 73      vh 18.04.1752 Christian Friedrich **Cordes**  
\*20.09.1725 Achim +13.02.1784 Ba 73

Ki Margarita \*10.10.1723 Ba 20 +25.12.1796 Ba      vh 19.05.1744 Hinrich **Duhn** \* 20.11.1718 Grinden +08.08.1799 Ba Hslg.

Ki Marquart \*13.02.1726 Ba 20 +01.06.1726 Ba 20

Ki Mettge \*03.06.1727 Ba 20 +09.04.1728 Ba 20

Ki Marquard \*05.04.1730 Ba 20 +28.03.1743 Ba 20

Ki Hermann \*18.04.1732 Ba 20 [k.w.A.]      vh 27.04.1758 Gesche **Dodenhof** \*err. 1736 +16.09.1764 28j Emb  
Ki Woeltje \*01.03.1736 Ba 20 +23.01.1822 Oy 62      vh.1 10.11.1771 Ahlke **Meyer** \*23.09.1751 Bierden +10.04.1790 Oy 62  
vh.2 27.02.1791 Gesche **Doormann**, Bremen  
Ki Gesche \*24.05.1738 Ba 20      vh 04.11.1768 Everard **Oetjen**, Bremen

09.06.1752

[G.2] Lüsse Bischoff übergibt den Hof an seinen Sohn Johann Heinrich Bischoff.  
Der heiratet Anna Sophia Meyer, Tochter des Häuslings Henrich Meyer aus Etelsen.

**Johann Heinrich Bischoff**      vh 09.06.1752 Anna Sophia **Meyer**  
\*03.01.1717 Ba 20 +03.07.1786 Ba 20      \*err. 1725 Etelsen +17.11.1760 35j Ba 20

Ki **Lüsse** \*16.11.1753 Ba 20 +30.06.1793 Ba 20      vh 10.11.1784 Anna **Dahlweg** \*03.04.1759 Sp 3 +24.03.1828 Sp

Ki Hinrich \*19.03.1756 Ba 20 [k.w.A., lebt in London]

- 26.11.1762** *[G.2] Nach dem Tod seiner Ehefrau heiratet der Witwer erneut:  
Dorothea Margaretha Lüssen ist die Tochter des Köthners Johann Lüssen von Emb 11 und dessen Ehefrau Margaretha Nöthen von Emb 12.*
- Johann Heinrich Bischoff** \*03.01.1717 Ba 20 +03.07.1786 Ba 20  
 Ki Loddig \*27.11.1763 Ba 20  
 Ki Anna \*13.01.1765 Ba 20 +14.01.1765 Ba 20  
 Ki Margaretha \*14.01.1765 Ba 20 +18.01.1765 Ba 20  
 Ki Johann \*05.04.1768 Ba 20  
 Ki Anne Margrete \*19.04.1775 Ba 20
- vh 26.11.1762 Dorothea Margaretha **Lüssen**  
 \*09.08.1735 Emb 11 +03.12.1783 Ba 20
- Ki Gesche \*28.01.1780 Ba 20 +12.09.1831 Bierden  
 vh 31.05.1807 Johann **Cors** \*11.05.1764 Uesen +28.01.1807 Achim
- 
- 10.11.1784** *[G.3] Johann Heinrich Bischoff übergibt den Hof an seinen Sohn Lüsse Bischoff. Der heiratet Anna Dahlweg, Tochter des Köthners Johann Dahlweg von Sp 3 und dessen Ehefrau Gesche Lüssen von Sa 13. Die Ehe ist kinderlos.*
- Lüsse Bischoff** \*16.11.1753 +30.06.1793 Ba 20  
 vh 10.11.1784 Anna **Dahlweg** \*03.04.1759 Sp 3 +24.03.1828 Sp
- 
- 28.02.1794** *Nach dem Tod ihres Ehemanns Lüsse Bischoff heiratet die Witwe erneut.  
Wöltje Claus ist ein Sohn des Baumanns Wöltje Claus von Ba 12 und dessen Ehefrau Anna Gerken von Ba 4.*
- Wöltje Claus** \*24.11.1772 Ba 12 +21.05.1836 Sp  
 Ki Wöltje \*02.01.1795 Ba 20 [k.w.A.]  
 Ki Gesche \*15.09.1796 Ba 20 +24.02.1855 Ba 7  
 Ki Anna \*26.12.1798 Ba 20 +12.06.1848 Sp 3
- vh 28.02.1794 Wwe. Anna **Bischoff** \***Dahlweg**  
 \*03.04.1759 Sp 3 +24.03.1828 Sp
- vh 25.05.1821 Johann **Block** \*20.09.1795 Ba 7 +12.08.1842 Ba 7  
 vh 26.07.1822 Albert **Dahlweg** \*29.02.1804 Sp 3 +20.04.1857 Sp 3
- 1797** *Hinrich Bischoff ist der jüngere Bruder des Hoferben (von 1784) Lüsse Bischoff. Er lebt in London.  
Mit seinem Schwager Wöltje Claus, Bassen, schließt er einen Vergleich über die noch zu zahlende Abfindung.*
- 1822** *Wöltje Claus verkauft die Hofstelle an den Häusling Christopher Duhn und zieht mit seiner Frau als Häusling nach Schaphusen, möglicherweise auf den Hof Sp 3. Ihre Tochter ist verheiratet mit dem Hofbesitzer und Anna Claus \*Dahlweg stammt von diesem Hof.*
- 
- 1822** *Der Schneider und Häusling Christopher Duhn ist das jüngste von 9 Kindern des Häuslings Hinrich Duhn aus Grinden (Kspl. Lunsen) und dessen - auf diesem Hof (Ba 20) geborenen - Ehefrau Margaretha Bischoff. Sie ist die Tochter des Köthners Lüsse Bischoff von Bassen 20 und dessen Ehefrau Margareta \*Bischoff von Bassen 11.  
Christopher Duhn ist seit 1798 verheiratet mit Ilse Margarete Bergmann, Tochter des Schmieds und Köthners Johann Philip Bergmann aus Baden und dessen Ehefrau Anne Sophie Charlotte Wendt.- Die Familie lebte von 1798 bis 1822 als Häuslinge in Bassen.*
- Christopher Duhn**, Schneider  
 \*05.07.1767 Ba +23.03.1830 Ba 20
- vh 30.10.1798 Ilse Margarete **Bergmann**  
 \*10.07.1773 Baden +27.01.1832 Ba 20
- Ki **Hinrich** \*24.12.1799 Ba +28.07.1882 Ba  
 KiBu bei Tod: "Köthner und Altt."  
 Ki Johann \*28.10.1802 Ba +05.05.1871 Ba 20  
 [gründet um 1837 Hof Ba 43 auf dem früheren Hof Ba 20]  
 Ki Margarete \*16.06.1806 Ba  
 Ki Marie Sophie \*22.09.1810 Ba +24.06.1891 Ba 42  
 Ki Christopher \*26.09.1814 Ba 20 +25.02.1815 Ba 20
- vh 09.07.1830 Catharine Margarete **Schwarmann**  
 \*15.10.1801 Ba 27 +28.04.1867 Ba 20
- vh.1 16.05.1837 Beke **Kehdenburg** \*err. 1810 +10.01.1847 37j Ba 20  
 vh.2 11.04.1847 Catharine Sophie Marie Elisabeth **WARNKEN**, Grasdorf  
 vh 08.11.1833 Hermann Christoph **Jäger** \*06.06.1809 Baden  
 vh 25.11.1836 Johann Heinrich Christoph **Wolf** \*um 1803 +vor 1891
- 16.05.1825** *Das zweite Bassener Großfeuer zerstörte wieder große Teile des Dorfes. Auch dieses Anwesen ist dabei abgebrannt.  
Christopher Duhn verlegt die Köthnerstelle Bassen 20 aus dem eng bebauten Dorfkern (Im Dorfe 17) an die Große Straße 69.*
- 1826/27** *Steuerliste: Köthner Christoph Duhn, dann Hinrich Duhn*

- 09.07.1830** *Christopher Duhn ist 1830 verstorben. Hoferbe wird sein ältester Sohn Hinrich Duhn. Der heiratet Catharine Margarete Schwarmann, Tochter des Köthners Johann Cord Schwarmann von Bassen 27 und dessen Ehefrau Alheit Block von Bassen 61.- Der jüngere Bruder Johann erhält vmtl. den Rest des vormaligen Hofes Ba 20 und gründet dort die Anbauerstelle Ba 43.*
- Hinrich Duhn** \*24.12.1799 Ba 20 +28.07.1882 Ba 20      vh 09.07.1830 Catharine Margarete **Schwarmann**  
\*15.10.1801 Ba 27 +28.04.1867 Ba 20
- Ki Christopher \*15.07.1830 Ba 20 +28.07.1830 Ba 20  
Ki **Christoph** \*07.03.1832 Ba 20 +02.08.1898 Ba 20      vh 17.10.1862 Margarete **Puvogel** \*29.04.1831 Ba 11 +08.11.1897 Ba 20  
Ki Anna \*07.01.1835 Ba 20 +31.01.1912 Ba 10      vh 17.10.1862 Hinrich **Puvogel** \*24.11.1821 Ba 10 +20.09.0902 Ba 10  
Ki Johann Cord \*16.03.1838 Ba 20 \*nach 1899 Ba 127      vh 28.08.1868 Margaretha **Rathjen**  
\*10.08.1846 Sp 10 +07.10.1889 Ba 127
- 03.12.1852** *Volkszählung.*  
*Vermutlich sind bei der Volkszählung 1852 die Daten für die beiden Duhn-Höfe Ba 20 und Ba 43 vertauscht worden.*  
*Es gibt keine weiteren Anzeichen, Gründe oder gar Dokumente für einen Höfetausch mit anschließendem Rücktausch.*  
*Ich habe darum abweichend von den Angaben in der Volkszählung die Daten den (meiner Ansicht nach) richtigen Höfen zugeordnet.*
- Duhn, Hinrich, Ehemann, Köthner, 53  
Duhn, Catharina Margreta, Ehefrau, 31  
Duhn, Christoph, Sohn, 20  
Duhn, Anna, Tochter, 18  
Duhn, Johann, Sohn, 15
- 16.06.1859** *Brandkasse, Hebungsliste*  
**Hinrich Duhn**
- 17.10.1862** *Christoph Duhn heiratet Margarete Puvogel, Tochter des Baumanns Johann Puvogel von Ba 11 und dessen Ehefrau Gesche geb. Angelbeck von Embsen 17. Der Hof Ba 20 blieb noch bis mindestens 1878 im Besitz Hinrich Duhns und wurde vmtl. erst nach dessen Versterben auf den Sohn übertragen.*
- Christoph Duhn** \*07.03.1832 Ba 20 +02.08.1898 Ba 20      vh 17.10.1862 Margarete **Puvogel** \*29.04.1831 Ba 11 +08.11.1897 Ba 20  
Ki **Hinrich** \*14.01.1863 Ba 20      vh 03.05.1900 Gesine **Wöltjen** \*15.11.1864 Seebergen  
Ki Gesche \*06.04.1865 Ba 20  
Ki Johann \*27.10.1868 Ba 20  
Ki Christoph \*23.11.1871 Ba 20      vh 24.02.1921 Wwe. Anna **Höhns** \***Esselmann** \*21.07.1851 Ba 109
- 01.04.1870** *Schulakte Bassen*  
**Hinrich Duhn**
- 1872** *Personenstands-Nachweisung Bassen*  
**Duhn, Christoph**, Köthner u. Ziegelei-Pächter  
Duhn, Hinrich, Altentheiler  
Duhn, Johann, Häusling  
Ohlmann, Johann, Knecht
- 03.05.1900** *Christoph Duhn übergibt den Hof an seinen Sohn Hinrich Duhn.*  
*Der heiratet Gesine Wöltjen, Tochter des Köthners Hinrich Wöjten aus Seebergen und dessen Ehefrau Metta \*Lohmann.*
- Hinrich Duhn** \*14.01.1863 Ba 20      vh 03.05.1900 Gesine **Wöltjen** \*15.11.1864 Seebergen  
Ki Christel Hinrich \*29.06.1903 Ba 20      vh 13.12.1928 Meta **Kämna** \*25.04.1904 Sp 15  
Ki Meta Margaretha \*05.02.1905 Ba 20      vh 14.02.1929 Johann **Döhle** \*20.09.1903 Ba 144
- 1911** *Adressbuch*  
Duhn, **Hinrich**, Köthner  
Duhn, Christoph, Haussohn
- 1954** *Adressbuch*  
Najewitz, Siegfried, Landwirt

<b>Ba-020</b>	Große Str. 69	<i>www.chronos-oyten.de   Stand 21.06.2026</i>
---------------	---------------	------------------------------------------------

**1962**      *Adressbuch*  
Najewitz, Siegfried, Landwirt

**1970**      *Adressbuch*  
Duhn, Christel, Landwirt  
Najewitz, Siegfried, Landwirt

<b>Ba-020</b>	Häuslingshaus	
---------------	---------------	--

**03.12.1852**    *Volkszählung*  
Wilkins, Johann, Ehemann, Häusling, 44  
Wilkins, Maria, Ehefrau, 43  
Wilkins, Anna, Tochter, 18  
Wilkins, Beta, Tochter, 14  
Wilkins, Johann, Sohn, 10  
Wilkins, Albert, Sohn, 6  
Wilkins, Hinrich, Sohn, 4

<b>Ba-021</b>	Im Dorfe 24	<i>www.chronos-oyten.de   Stand 21.06.2026</i>
Namen:	<b>Oetjen, Mindermann, Borstelmann, Ellmers</b>	
Hof-Info:	<i>[co] Köthner. Der Hof ist vmtl. nicht erst im Jahr 1671 gegründet worden sondern wesentlich früher.  Der Name Oetjen wird um 1735 im Verzeichnis der Achimer Kirchenstühle aufgeführt.  Der Hausname "Bösselmann's Huus" ist zurückzuführen auf die Zeit Johann Borstelmanns, der den Hof von 1790 bis zur Übergabe an den Hoferben Gätje Mindermann im Jahr 1806 führte.</i>	



Ansicht um 2010

**28.11.1671**

*Hinrich Oetjen ist ein Sohn des Köthners N.N. Oetjen von Ba 19.*

*Er heiratet Mette Mahnken, Tochter des Baumanns Hinrich Mahnken von Ba 14 und dessen Ehefrau Gretge.*

*Mette Mahnkens Geburtsdatum wurde aus dem Sterbedatum minus Alter errechnet. Das Sterbealter wurde vmtl. viel zu hoch geschätzt; es passt nicht recht zu den Kindsgeburten. Sie war vmtl. 10-20 Jahre jünger und somit etwa gleichaltrig mit Hinrich Oetjen.*

Ki **Hinrich Oetjen** \*err. 1637 Ba 21 +19.06.1708 71j Ba 21

vh 28.11.1671 Mette **Mahnken**

\*err. 1622 Ba 14 [vmtl. um 1635] +05.01.1712 90j Ba 21

Ki **Gretje** \*27.05.1673 Ba 21 +12.04.1744 Ba 21

vh 22.10.1696 Henrich **Mindermann**

\*err. 1664 Ba 47 +31.12.1720 56j Ba 21

Ki Lücke \*16.05.1676 Ba 21 +05.12.1676 Ba 21

**22.10.1696**

*Hinrich Oetjen hatte keinen Sohn. Hoferbin wird seine Tochter Gretge Oetjen.*

*Gretge Oetjen heiratet Henrich Mindermann, Sohn des Köthners Göttje Mindermann von Ba 47 und dessen Ehefrau Hilke.*

**Henrich Mindermann**

vh 22.10.1696 Gretge **Oetjen** \*27.05.1673 Ba 21 +12.04.1744 Ba 21

\*err. 1664 Ba 47 +31.12.1720 56j Ba 21

Ki Henrich \*24.08.1697 Ba 21 +06.02.1758 Ba [unvh.]

vh 16.06.1730 Ww. Frantz Julius **Köster**

Ki Hilke \*24.08.1699 Ba 21

\*09.10.1701 Lessel +10.10.1757 Henstedt

Ki Gödike \*17.05.1702 Ba 21 +13.01.1703 Ba 21

vh 27.11.1738 Claus **Mahnken** \*22.05.1689 Ba 14 +21.02.1751 Ottbg.

Ki Mette \*30.11.1705 Ba 21 +11.01.1767 Ba

Ki **Gödje** \*27.11.1707 Ba 21 +05.02.1784 Ba 21

Ki Gretge \*07.07.1710 Ba 21 +04.04.1716 Ba 21

Ki Wübke \*03.04.1714 Ba 21

18.11.1734

*Henrich Mindermann übergibt den Hof an seinen Sohn Goetje Mindermann.**Der heiratet Gretje Otten, Tochter des Baumanns Marquard Otten von Ba 6 und dessen Ehefrau Gesche Block von Ba 17.*

Goetje Mindermann \*27.11.1707 Ba 21 +05.02.1784 Ba 21 vh 18.11.1734 Gretje Otten \*17.05.1711 Ba 6 +28.01.1763 Ba 21

Ki Henrich \*20.07.1735 Ba 21 +11.04.1789 Ba 21

vh 18.11.1767 Gretje Mindermann \*14.04.1746 Ba 14 +18.11.1779 Ba 21

Ki Marquard \*11.11.1737 Ba [Hslg., vmtl. fortgezogen]

vh 18.11.1767 Margarete Elisabeth Jaeger \*17.07.1733 Emb19

Ki Johann \*21.09.1742 Ba 21 +13.01.1802 Ba 55

vh 21.04.1769 Gesche Meyer \*10.01.1736 Oy +15.03.1800 Ba 55

Ki Gesche \*01.05.1745 Ba

vh 26.12.1778 Franz Adolph Pilster

Ki Goethje \*02.09.1748 Ba

vh.1 22.10.1779 Anne Marie Sophie Früchtenicht

\*05.03.1757 Achim +06.06.1780 Uesen

vh.2 21.05.1781 Imke Flöhmer, Hinnebek

Ki Christian Henrich \*11.06.1752 Ba

vh 05.06.1806 Anne Margrete Mindermann

\*04.11.1776 Ba 26 +29.03.1816 Achim

Ki Magdalena Margaretha Charlotte \*27.02.1755 Ba

1735

*Kirchenstühle Achim*

Göhtje Mindermann, davor Henrich Mindermann, davor ... Oetjen

18.11.1767

*Goetje Mindermann übergibt den Hof an seinen Sohn Hinrich Mindermann.**Der heiratet Gretje Mindermann, Tochter des weil. Baumann Hinrich Mindermann und dessen Ehefrau Gretje \*Mahnken von Ba 14.*Hinrich Mindermann \*20.07.1735 Ba 21 +11.04.1789 Ba 21 vh.1 18.11.1767 Gretje Mindermann  
\*14.04.1746 Ba 14 +18.11.1779 Ba 21

Ki Margarete \*13.11.1768 Ba 21 +26.11.1768 Ba 21

Ki Margrete \*02.11.1769 Ba

vh 21.03.1799 Johann Hinrich Ludewig Baxmann, Musketier

Ki Eliesabet \*04.01.1773 Ba 21 +04.05.1786 Ba 21

Ki Gesche \*12.09.1775 Ba 21 +29.10.1790 Ba 21

Ki Hinrich \*25.11.1777 Ba 21 +03.10.1794 Ba 21

31.08.1780

*Nach dem Tod seiner Ehefrau heiratet Witwer Hinrich Mindermann erneut:**Cathrine Marie Bode ist eine Tochter des Wachtmeisters Jürgen Ludwig Bode aus Uesen.*

Ww. Hinrich Mindermann

vh.2 31.08.1780 Cathrine Marie Bode

\*20.07.1735 Ba 21 +11.04.1789 Ba 21

\*err. 1754 +10.06.1838 84j Ba 21

Ki Gädje \*11.06.1781 Ba 21 +06.07.1845 Ba 21

vh 26.10.1806 Becke Haase

\*err. 1786 Süderwalsede +10.03.1851 65j Ba 21

05.04.1790

*Hinrich Mindermann ist 1789 verstorben. Die Witwe Becke Mindermann heiratet erneut: Johann Borstelmann ist der Sohn des Köthners Claus Borstelmann aus Borstel und dessen Ehefrau Ahlke \*Cordes.*

Johann Borstelmann \*28.11.1758 Borstel +vor 06/1838

vh 05.04.1790 Wwe Cathrine Marie Mindermann \*Bode

\*err. 1754 +10.06.1838 84j Ba 21

Ki Claus Hinrich \*27.08.1790 Ba 21

Ki Johann \*27.02.1794 Ba 21 +24.07.1860

**26.10.1806** *Gädje Mindermann tritt sein Erbe an. Er heiratet Becke Haase, Tochter des Einwohners Hinrich Haase aus Hellwegemoor (Süderwalsede) und dessen Ehefrau Becke Norden.*

**Gädje Mindermann** \*11.06.1781 Ba 21 +06.07.1845 Ba 21   vh 26.10.1806 Becke **Haase**  
\*err. 1786 Süderwalsede +10.03.1851 65j Ba 21

Ki **Hinrich** \*09.11.1806 Ba +01.06.1877 Ba 21   vh 24.04.1840 Cathrine Margreta **Mindermann**  
\*01.01.1810 Ba 25 +01.12.1887 Ba 21

Ki Johann \*08.06.1808 Ba 21

Ki Albert Ludewig \*04.02.1810 Ba 21 +02.01.1863 Ba 75   vh 20.11.1835 Wwe. Anna **Warnken** \***Schloh**  
\*28.05.1803 Hellwege +03.05.1874 Ba 75

Ki Trine \*16.10.1813 Ba 21 +19.11.1844 Ba 55   vh 28.04.1837 Johann Hinrich **Ohlrogge**  
\*err. 1804 +15.01.1879 75j Ba 55

Ki Friederich \*26.04.1816 Ba 21

Ki Christian \*01.02.1818 Ba 21

Ki Maria \*02.08.1820 Ba 21 +11.01.1850 Ba 21 unvh.  
[ue. Kind N.N. \*/+24.02.1844 Ba]

Ki Beke \*23.08.1822 Ba 21 +15.02.1838 Ba 21

Ki Margarethe \*10.11.1824 Ba 21 +30.12.1845 Ba 21

Ki Hermann \*25.12.1826 Ba 21 +12.10.1827 Ba 21

**1826/27** Steuerliste: **Gädje Mindermann**, Köthner

**24.04.1840** *Gädje Mindermann übergibt seinen Hof an seinen Sohn Hinrich Mindermann. Der heiratet Cathrine Margreta Mindermann, Tochter des Köthners Brüne Mindermann von Oy 12 und dessen Ehefrau Elisabeth \*Mindermann, Erbin von Ba 25.*

**Hinrich Mindermann** \*09.11.1806 Ba 21 +01.06.1877 Ba 21   vh 24.04.1840 Cathrine Margreta **Mindermann**  
\*01.01.1810 Ba 25 +01.12.1887 Ba 21

Ki Gädje \*14.10.1840 Ba 21 +25.12.1859 Ba 21

Ki **Claus** \*19.03.1843 Ba 21   vh 18.11.1870 Elisabeth **Osmers** \*22.01.1848 Sa 32 +14.06.1879 Ba 21

Ki Johann \*29.06.1845 Ba 21 +09.07.1888 Sa 32   vh 11.05.1882 Anna **Monsees** \*30.01.1862 Sa 32

**03.12.1852** Volkszählung

Mindermann, Hinrich, Ehemann, Köthner, 48  
Mindermann, Cathrine Margreta, Ehefrau, 43  
Mindermann, Gädje, Sohn, 14  
Mindermann, Claus, Sohn, 10  
Mindermann, Johann, Sohn, 8  
Kraut, Margreta, Magd, 17

**16.06.1859** Brandkasse, Hebungliste: Heinr. Mindermann

**01.04.1870** Schulakte Bassen: Hinrich Mindermann

**18.11.1870** *Hinrich Mindermann übergibt den Hof an seinen Sohn Claus Mindermann. Der heiratet Elisabeth Osmers, Tochter des Anbauern Löddig Osmers von Sa 32 und dessen Ehefrau Rebecka \*Mindermann von Sa 9.*

**Claus Mindermann** \*19.03.1843 Ba 21   vh 18.11.1870 Elisabeth **Osmers** \*22.01.1848 Sa 32 +14.06.1879 Ba 21

Ki **Catharina Margarethe** \*19.02.1872 Ba 21   vh 22.05.1890 Johann **Ellmers** \*22.06.1857 Ba 3

Ki Maria \*13.05.1876 Ba 21

Ki Johann Hinrich \*13.07.1878 Ba 21 +07.04.1879 Ba 21

**21.09.1871** Personenstands-Nachweisung Bassen:

**Mindermann, Johann**, Köthner  
Mindermann, Hinrich, Altenteiler  
Steinau, Margarethe, Magd

22.05.1890

*Claus Mindermann hat keinen Sohn. Er übergibt den Hof an seine Tochter Catharina Margarethe Mindermann. Die heiratet Johann Ellmers, Sohn des Baumanns Johann Ellmers von Ba 3 und dessen Ehefrau Wwe. Catharina Margarethe Bischoff \*Block.*

Johann Ellmers \*22.06.1857 Ba 3

vh 22.05.1890 Catharina Margarethe Mindermann  
\*19.02.1872 Ba 21

Ki Claus \*01.10.1891 Ba 21

Ki Johann Hinrich \*17.12.1894 Ba 21

Ki Hinrich \*13.11.1896 Ba 21

Ki Heinrich Wilhelm \*09.10.1899 Ba 21

Ki Wilhelm \*05.01.1904 Ba 21

vh 06.06.1929 AnnaMargarethe Dorothee Meyer \*13.05.1897 Barrien

vh 11.09.1930 Martha Grashoff \*13.01.1911 Sp 30

1907

Johann Ellmers lässt ein neues Wohnhaus bauen

Bericht des Gemeindevorstehers Weidenhöfer

1911

Adressbuch Bassen

Ellmers, Johann, Köthner

1925

Adressbuch Bassen

Ellmers, Claus, Köthner

06.06.1929

*Johann Ellmers übergibt den Hof an seinen Sohn Claus Ellmers. Der heiratet AnnaMargarethe Dorothee Meyer aus Barrien.*

Claus Ellmers \*01.10.1891 Ba 21

vh 06.06.1929 AnnaMargarethe Dorothee Meyer \*13.05.1897 Barrien

1954

Adressbuch Bassen

Ellmers, Claus, Landwirt

Duhn, Christel, Landwirt

Bohne, Elli, Witwe

Ditschun, Eduard, Gastwirt

1962

Adressbuch Bassen

Ellmers, Claus, Landwirt

Ellmers, Johann, Landwirt

Duhn, Christel, Landwirt

1970

Adressbuch Bassen

Ellmers, Claus, Landwirt

Ellmers, Johann, Landwirt

Draeger, Karl, Milchkontrolleur

<b>Ba-022</b>	Im Dorfe 5	<a href="http://www.chronos-oyten.de">www.chronos-oyten.de</a>   Stand 21.06.2026
Namen:	<b>Wurthmann, Cordes, Mindermann, Henke</b>	
HofInfo:	<p>[co] Köthner. "Rauemauker" (Rademacher) Mindermann.  Die in dieser Chronik aufgeführten frühen Hofbesitzer Wurthmann (ca. 1650-1695) und Cordes (ca. 1695-1712) können nicht als solche belegt werden. Sie wurden jedoch als Inhaber des selben Achimer Kirchenstuhls angegeben, den 1735 Loddig Mindermann besaß.  Es kann nicht ausgeschlossen werden, dass es sich bei diesem Hof um einen uralten Mindermann-Hof handeln könnte, aber der Eintrag im Kirchenstuhl-Verzeichnis ist der einzig vorliegende Hinweis auf mögliche Vorbesitzer dieser Hofstelle.  Darum habe ich diesen Sachverhalt für die Hofstelle Ba 22 vorausgesetzt.-  Hinweise von Wilhelm Segelken: Die Lage der Hofstelle ist heute nicht mehr genau bestimmbar.  &gt; Der Hof soll zwischen den Köthnerstellen Ba 23 (Brüne Böse) und Ba 18 (Hermann Brüns) gelegen haben.  &gt; Die Familie Henke von Ba 56 hat die Rest-Köthnerstelle gekauft, sie nahm die Nr. 22 mit nach Kornblumenweg Nr. 25.  &gt; Jetziger Eigentümer: Anne und Christoph Grobler, Epyten 29, bzw. Hans-Georg Grobler.</p>	

kein Foto von diesem Hof

um 1650

Zu dieser Generation gibt es keine Geburts- oder Heiratseinträge in den Kirchenbüchern.  
Die Angaben wurden aus den jeweiligen Sterbedaten sowie dem Heiratseintrag des Sohns Bosche abgeleitet. Auch ist nicht bekannt, ob schon Hinrich Wurthmann auf diesem Hof gelebt hat, oder ob erst sein Sohn Bosche - z.B. durch Heirat - an diesen Hof gekommen ist.  
In den Höfeakten finden sich dazu keine Angaben; sie umfassen nur die Zeit von 1845-1869.-  
Zu der hier aufgeführten Tochter Adelheid gibt es ebenfalls keinen Nachweis; es ist eine Annahme.  
Sie wäre jedoch eine nachvollziehbare Erklärung für den Besitzübergang an Diederich Cordes (sh. Gen.Block "um 1716").

**Henrich Wurthmann** \*um 1620 +vor 11/1691 Ba

vh um 1650

Ki **Bosche** \*err. 1652 Ba +03.03.1716 64j Ba 22

vh 12.11.1691 Gretge **Mindermann** \*err. 1659 +05.02.1726 67j Ba 22

Ki Adelheid \*err. 1662 +23.12.1719 57j Ba

vh um 1695 Diederich **Cordes** \*err. 1663 +02.10.1745 72j Ba

12.11.1691

Henrich Wurthmann übergibt seine Köthnerstelle an seinen Sohn Bosche.  
Der heiratet Gretge Mindermann, Tochter von Cord Mindermann aus Borstel und dessen Ehefrau Beke.

**Bosche Wurthmann** \*err. 1652 +03.03.1716 64j Ba 22

vh 12.11.1691 Gretge **Mindermann** \*err. 1659 +05.02.1726 67j Ba 22

Ki Beke \*30.11.1692 Ba 22

vh 27.05.1729 Henrich **Claus**

Ki Curd \*25.10.1694 Ba 22 +31.10.1694 Ba 22

Ki Margarete \*12.09.1698 Ba 22 +20.03.1699 Ba 22

Ki Gretge \*23.11.1700 Ba 22 +20.02.1705 Ba 22

um 1716

Bosche Wurthmann stirbt 1716 als Häusling [damit könnte auch "Altenteiler" gemeint sein]. Sein einzig überlebendes Kind, Tochter Beke, heiratet Henrich Claus, Sohn des Köthners Henrich Claus (vh. 1704 mit Liesbeth Dorothea Heilshorn, Erbin von Oy 23.-  
Zum Besitzübergang an Diederich Cordes gibt es keine Aufzeichnungen. Möglicherweise ist Adelheid eine Tochter Henrich Wurthmanns und Bosche Wurthmann hat seine Schwester Adelheit zur Erbin bestimmt (sh. Gen.Block "um 1650").  
Möglich wäre auch, dass Bosche Wurthmann den Hof an Diederich Cordes verkauft hat und dass gar keine Verwandtschaft mit Adelheid (Cordes) bestanden hat.- Zur Herkunft Diederich Cordes' sowie zu seiner Eheschließung liegen keine Angaben vor.

**Diederich Cordes** \*err. 1663 +02.10.1745 72j Ba

vh.1 um 1695 Adelheid (**Wurthmann**) \*err. 1662 +23.12.1719 57j Ba

vh.2 [nach 1719 k.w.A.] Gretge N.N. \*err. 1664 +24.03.1745 Ba

Ki **Anna Christina** \*err. 1696 +22.01.1758 62j Ba 22

vh 16.11.1712 Loddig **Mindermann** \*26.11.1683 +06.07.1752 Ba 22

Ki Henrich \*27.08.1700 Ba 07.03.1716 Ba 22

16.11.1712

Diederich Cordes überträgt den Hof seiner Tochter Anna Christina Cordes.  
Sie heiratet Loddig Mindermann, Sohn des Köthners Reinard Mindermann und dessen 1. Ehefrau Wümmel Bischoff [k.w.A.].

**Loddig Mindermann** \*26.11.1683 Ba +06.07.1752 Ba 22

vh 16.11.1712 Anna Christina **Cordes** \*err. 1696 +22.01.1758 62j Ba

Ki **Diederich** \*24.09.1713 Ba 22 +20.01.1793 Ba 22

vh 07.11.1748 Wübke **Vagt** \*14.06.1730 Bollen +04.05.1812 Ba 22

Ki Wümmel \*01.09.1715 Ba 22

vh 03.11.1744 Johann **Meyer**, Seehausen

Ki Adelheid \*01.12.1720 Ba 22 +14.02.1758 Oy

vh 07.11.1748 Ww. Christoffer **Esselmann**, Schäfer

\*20.12.1719 Oy +28.09.1783 Bierden

Ki Dorothea \*12.08.1725 Ba 22 +21.03.1772 Sottrum

vh 05.07.1760 (Sottrum) Ww. Borchert **Meyer**

\*um 1715 Sottrum +09.02.1765 Sottrum

Ki Gretge \*22.10.1730 Ba 22 +06.10.1796 Embsen

vh 11.05.1756 Ww. Harm **Meinken**, Brinksitzer und Schneider

\*23.10.1718 Embsen +13.03.1779 Embsen

## 1735 Kirchenstühle in Achim

Das Kirchenstuhl-Verzeichnis enthält keine Angaben zu den Höfen, auf denen die Besitzer der Kirchenstühle lebten.  
Ich habe die Besitzerfolge auf dem Hof Bassen 22 soweit wie möglich auf der Grundlage dieses Eintrags rekonstruiert.  
Lottig **Mindermann**, davor Dietrich **Cordes**, davor **Wurthmann**

## 07.11.1748 Loddig Mindermann übergibt den Hof seinem Sohn Diederich Mindermann.

Der heiratet Wübke Vagt, Tochter des Hausmanns Otto Vagt in Bollen und dessen Ehefrau Margrete Stackamp aus Hemelingen.

**Diederich (Dierk) Mindermann** vh 07.11.1748 Wübke **Vagt** \*14.06.1730 Bollen +04.05.1812 Ba 22  
\*24.09.1713 Ba 22 +20.01.1793 Ba 22  
Ki Adelheid \*05.10.1749 Ba 22 +04.05.1778 Ba 22  
Ki Johann Henrich \*23.03.1751 Ba 22 +28.06.1751 Ba 22  
Ki **Loddig** \*20.10.1752 Ba 22 +23.05.1826 Ba 22 vh 02.12.1791 Anne Marie **Mindermann**  
\*28.09.1766 Achim +27.11.1847 Ba 22  
Ki Margaretha \*14.12.1754 Ba 22 +13.10.1758 Ba 22  
Ki Dorthe \*01.03.1758 Ba 22 +12.05.1806 Ba vh 01.12.1779 Johann Hinrich **Cordes** \*28.06.1754 Bad. +26.08.1825 Ba  
Ki Gretje \*08.05.1760 Ba 22 +03.04.1795 Achim vh 06.01.1782 Johann Hinrich Christian **Richter**, Wendenbostel, Hslg.  
Ki Johann Hinrich \*17.05.1763 Ba 22 +02.07.1800 Borstel vh 29.11.1789 Wwe. Margrete **Oetjen** \***Rohwold**  
\*11.04.1756 Uphusen +13.03.1799 Schaphusen  
Ki Dierck \*14.04.1766 Ba 22 +22.08.1830 Riede vh 07.06.1799 Mette Margarete **Hörenkuhl**  
\*25.06.1774 Riede +17.02.1837 Riede  
Ki Margarete \*20.09.1769 Ba 22 [k.w.A.]

## 02.12.1791 Diedrich Mindermann gibt den Hof weiter an seinen Sohn Loddig Mindermann.

Der heiratet Anne Marie Mindermann, Tochter des Köthners Johann Mindermann aus Achim und dessen Ehefrau Alheit Ellmers.

**Loddig Mindermann** \*20.10.1752 Ba 22 +23.05.1826 Ba 22 vh 02.12.1791 Anne Marie **Mindermann**  
\*28.09.1766 Achim +27.11.1847 Ba 22  
Ki Dierk \*04.11.1792 Ba 22 +11.08.1798 Ba 22  
Ki Adelheit \*22.03.1795 Ba 22 +01.04.1797 Ba 22  
Ki Margarete \*17.09.1797 Ba 22 +14.03.1799 Ba 22  
Ki **Johann** \*06.06.1800 Ba 22 +07.04.1866 Ba 22 vh.1 16.10.1829 Margarete **Bischoff**  
\*26.09.1806 Ba 56 +02.12.1847 Ba 22  
vh.2 08.12.1848 Adelheid **Mindermann**  
\*26.03.1816 Sa 18 +03.02.1873 Ba 22  
Ki Margreta \*19.10.1806 Ba 22 +nach 1871 vh 28.11.1830 Johann Friedrich **Dierks**, Hslg.  
\*08.12.1800 Mitteldorf +30.12.1871 Posthausen

## 1826/27 Steuerliste

Köthner Löddig Mindermann / Johann Mindermann

## 1827 Schulakte

Löddig Mindermann

## 16.10.1829 Loddig Mindermann überträgt den Hof auf seinen Sohn Johann Mindermann.

Der heiratet Margarete Bischoff, Tochter des Anbauern Brüne Bischoff von Ba 56 und dessen Ehefrau Margrete Mindermann von Ba 55.  
Die ersten drei Kinder werden in Bassen geboren, die nächsten 4 bei Bassen. Bei der Geburt von Anna Marie 1841 wird vermerkt:  
Johann [Mindermann], Köthner zu Bassen und Anbauer zu Brillcamp und Margarete \*Bischoff"

**Johann Mindermann** \*06.06.1800 Ba 22 +07.04.1866 Ba 22 vh.1 16.10.1829 Margarete **Bischoff**  
\*26.09.1806 Ba 56 +02.12.1847 Ba 22  
Ki Loddig \*19.04.1831 Ba 22 +04.01.1835 Ba 22  
Ki Margarete \*24.10.1833 Ba 22 +17.03.1837 Ba 22  
Ki Anna Marie \*01.02.1836 Ba 22 +18.05.1839 Ba  
Ki **Brüne** \*20.11.1838 bei Ba [k.w.A.]  
Ki Anna Marie \*24.05.1841 Brillkamp +11.10.1868 Ba  
Ki Johann \*01.01.1844 bei Ba +11.02.1849 Ba  
Ki Claus \*14.10.1847 bei Ba +13.08.1870 gef.

## 08.12.1848

*Nach dem Tod seiner Ehefrau heiratet Johann Mindermann erneut: Adelheid Mindermann ist die Tochter des Brinksitzers Hermann Mindermann von Sa 18 und dessen Ehefrau Catharina Sophie Dierks von Md 7.*

Ww. **Johann Mindermann**

vh.2 08.12.1848 Adelheid **Mindermann**

\*06.06.1800 Ba 22 +07.04.1866 Ba 22

\*26.03.1816 Sa 18 +03.02.1873 Ba 22

Ki Margarete \*25.09.1849 Ba

Ki Hinrich \*21.07.1851 Ba +11.04.1852 Ba

Ki Löddig \*20.08.1853 Brillkamp

Ki Katharina Sophie \*06.01.1855 Ba

vh 12.04.1877 Diederich **Strahmann** \*03.03.1852 Sp 47

Ki NN \*27.06.1857 Ba

## 03.12.1852

*Volkszählung*

Mindermann, Johann, Ehemann, Köthner, 51

Mindermann, Adelheid, Ehefrau, 34

die 2. Ehefrau \*Mindermann

Mindermann, Brüne, Sohn, 13

aus der 1. Ehe

Mindermann, Anna, Tochter, 10

aus der 1. Ehe

Mindermann, Claus, Sohn, 4

aus der 1. Ehe

Mindermann, Margreta, Tochter, 3

## 16.06.1859

*Brandkasse, Hebungliste*

**Joh. Mindermann**

## 30.01.1869

*Albert Henke, Ba-56, kauft die Köthnerstelle Bassen 22 von Brüne Mindermann*

## 01.04.1870

*Schulakte Bassen*

Albert Henke, Eypoten

## 21.09.1871

*Personenstandsnachweisung:*

"2 Pers. > 16 Jahr, 2 Pers. < 16 Jahre"

Henken, Albert, Köthner

Mindermann, Adelheid, Altenteilerin

## 1925

*Adressbuch*

Claus, Chr., Baumann

## 1954

*Adressbuch*

Brüning, Frieda, Witwe

Otto, Adolf, Arbeiter

## 1962

*Adressbuch*

Brüning, Frieda, Witwe

Otto, Adolf, Arbeiter

Prößler, Kurt, Schmied

## 1970

*Adressbuch*

Prößler, Kurt, Schmied

<b>Ba-022</b>	Im Dorfe 5	<i>www.chronos-oyten.de   Stand 21.06.2026</i>
---------------	------------	------------------------------------------------

<b>Ba-022</b>	<b>Häuslingshaus</b>	
---------------	----------------------	--

**03.12.1852** *Volkszählung*

Bischof, Brüne, Ehemann, Häusling, 41  
 Bischof, Wübke, Ehefrau, 41  
 Bischof, Elis., Tochter, 14  
 Bischof, Maria, Tochter, 11  
 Bischof, Hinrich, Sohn, 8  
 Bischof, Becka, Tochter, 4  
 Bischof, Catharina, Tochter, 2  
 Bischof, Friedrich, Sohn, 1  
 Bischof, Johann H., Ehemann, Altvater, 79  
 Bischof, Elis., Ehefrau, 68  
 Bischof, Lüesse, Sohn, 38

**21.09.1871** *Personenstandsnachweisung:*

Brandes, Wilhelm, Häusling u. Scherenschleifer  
 Bergmann, Hinrich, Häusling

**Geburten**

**1878-1902**

*Cordes, N.N.+ \*14.05.1878 Bassen, Elt: Hermann, Hslg. #22 u. Margarethe Elisabeth \*Meinken*  
*Cordes, Anna Elisabeth \*25.10.1880 Bassen, Elt: Hermann, Hslg. #22 u. Margarethe Elisabeth \*Meinken*  
*Cordes, Johann \*26.03.1884 Bassen, Elt: Hinrich, Dienstknecht #22 u. Catharina \*Lüllmann*  
*Ohlmann, August Heinrich \*31.07.1888 Bassen, Elt: Diedrich, Hslg. #22 u. Catharina \*Früchtenicht*  
*Heine, Diedrich Johann Ernst \*08.06.1892 Bassen {20.949} Elt: Diedrich, Hslg. #22 u. Friederike Lucinda Marie \*Tackmann*  
*Brockmann, Wilhelm Friedrich \*15.01.1896 Bassen {14.559} Elt: Wilhelm, Hslg. #22 u. Betti \*Bischoff*  
*Brockmann, Anna Catharina Maria \*05.08.1898 Bassen {14.561} Elt: Wilhelm, Hslg. #22 u. Ulricke Henriette \*Bischoff*  
*Wilkens, Hinrich Cord \*02.02.1902 Bassen {37.602} Elt: Cord, Hslg. #22 u. Metta Helene \*Brandes*

<b>Ba-023</b>	Große Str. 56	<a href="http://www.chronos-oyten.de">www.chronos-oyten.de</a>   Stand 21.06.2026
Namen:	<b>Oetjen, Mahnken, Boschen, Gerken, Mindermann, Böse</b>	
Hof-Info:	<i>[co] Köthner. Aus den Aufzeichnungen Wilhelm Segelkens: "Böschen Huus", Brüne Böse, Köthner, Im Dorfe. Der Hofname "Böschen Huus" stammt vmtl. von Johann Boschen, der 1739 die Witwe des Lüsse Oetjen heiratete und den Hof bis zur Übergabe an den Hoferben Claus Oetjen im Jahr 1771 führte.</i>	

kein Foto von diesem Hof

<b>13.11.1691</b>	<i>Zur Herkunft Cord Oetjens liegen keine Angaben vor. Er könnte ein Sohn des Häuslings Hermann Oetjen und dessen Ehefrau Beke sein. Cord Oetjen heiratet Alcke [bei der Hochzeit und später stets 'Ilse' genannt] Melhop, Tochter des Zimmermanns Urban Melhop aus Uphusen und dessen Ehefrau Anna Tietjen.</i>	
	<b>Cord Oetjen</b> *err. 1658 Ba +25.02.1704 46j Ba 23	vh 13.11.1691 Alcke [Ilse] <b>Melhop</b> *20.11.1667 Uph +03.04.1732 Ba 23
	Ki Mettge *03.11.1692 Ba 23 +12.02.1732 Ba 23	
	Ki Anna *05.10.1694 Ba 23	
	Ki <b>Lüsse</b> *17.03.1696 Ba 23 +01.01.1739 Ba 23	vh 25.11.1723 Gesche <b>Brüns</b> *10.02.1694 Ba 47 +06.06.1766 Ba 23
	Ki Urban *19.02.1699 Ba 23 +12.02.1731 Ba	
	Ki Curd *29.08.1703 Ba 23 +07.10.1704 Ba 23	
<b>22.05.1705</b>	<i>Cord Oetjen stirbt im Alter von 46 Jahren. Die Witwe heiratet Johann Mahnken. Der ist ein Sohn von Borchard Mahnken und dessen Ehefrau Maria aus Rasum/Sotmar.</i>	
	<b>Johann Mahnken</b> [vmtl. Reeßum/Sottrum]	vh 22.05.1705 Wwe. Alcke [Ilse] <b>Oetjen</b> * <b>Melhop</b>
	*err. 11/1673 Rasum/Sotmar +26.03.1731 57j 4m Ba 23	*20.11.1667 Uph +03.04.1732 Ba 23
	Ki Wübke *07.10.1706 Ba 23 +07.06.1741 Clüverswerder	vh 25.11.1732 Behrend <b>Kappelmann</b> *08.12.1710 Bie +26.09.1757 Bie
<b>25.11.1723</b>	<i>Der Hoferbe Lüsse Oetjen ist volljährig und übernimmt den Hof vo Johann Mahnken. Er heiratet Gesche Brüning, Tochter des Köthners Gödike Brüns von Ba 50 und dessen Ehefrau Gretje Mindermann, Erbin von Ba 47.</i>	
	<b>Lüsse Oetjen</b> *17.03.1696 Ba 23 +01.01.1739 Ba 23	vh 25.11.1723 Gesche <b>Brüns</b> *10.02.1694 Ba 47 +06.06.1766 Ba 23
	Ki Henrich *05.11.1724 Ba 23 +22.02.1728 Ba 23	
	Ki <b>Claus</b> *16.02.1727 Ba 23 +02.12.1785 Ba 23	vh 15.11.1771 Gretje <b>Meyer</b> *20.12.1753 Ba 48 +26.12.1830 Ba 23
	Ki Dietrich *17.06.1730 Ba 23 +12.01.1794 Emb 24	vh 15.10.1758 Margarete Elisabeth <b>von Salzen</b>
		*19.12.1736 Emb 24 +16.01.1794 Emb 24
	Ki Maria *29.01.1733 Ba 23	vh 15.11.1771 Johann <b>Köhnsen</b> , Hslg. in Bassen
	Ki Gretje *28.10.1735 Ba 23 +27.05.1782 Ba 48	vh 12.11.1758 Ww. Claus <b>Meyer</b> *20.10.1726 Ba 48 +25.12.1791 Ba 48
<b>1735</b>	<i>Kirchenstühle: Lüsse Oetjen, davor Lüsse Oetjen, davor Johann Mahnicken</i>	
<b>27.11.1739</b>	<i>Lüsse Oetjen ist verstorben und hinterlässt seine Frau und 4 Kinder zwischen 4 und 12 Jahren. Die Witwe heiratet Johann Boschen, Sohn des Hausmanns Johann Boschen vom Dodenberg in Ottersberg. Keine Kinder aus dieser Ehe.- Johann Boschen führt den Hof 32 Jahre lang. Er ist vmtl. der Namensgeber für den Hofnamen "Böschen Huus".</i>	
	<b>Johann Boschen</b> *err. 1706 +14.12.1783 77j Ba 23	vh 25.11.1723 Wwe. Gesche <b>Oetjen</b> * <b>Brüns</b>
		*10.02.1694 Ba 47 +06.06.1766 Ba 23
<b>15.11.1771</b>	<i>Claus Oetjen tritt sein Erbe an. Er ist bereits 44 Jahre alt und heiratet Gretje Meyer, Tochter des Köthners Claus Meyer von Ba 48 und dessen Ehefrau Gretje *Brüns von Ba 47.</i>	
	<b>Claus Oetjen</b> *16.02.1727 Ba 23 +02.12.1785 Ba 23	vh 15.11.1771 Gretje <b>Meyer</b> *20.12.1753 Ba 48 +26.12.1830 Ba 23
	Ki Gesche *12.12.1773 Ba 23 +07.02.1840 Ba	vh 08.02.1799 Albert <b>Brüns</b> *12.11.1772 Ba 47 +10.02.1805 Ba Hslg.
	Ki Claus *05.05.1776 Ba 23 +23.10.1777 Ba 23	
	Ki <b>Johann</b> *21.03.1779 Ba 23 +07.09.1831 Ba 23	vh 05.11.1819 Gesche <b>Bischoff</b> *30.04.1792 Ba 17 +25.09.1843 Ba 23
	Ki Margrete *18.09.1783 Ba 23 +23.12.1836 Ba 23	
	Ki Claus *13.05.1786 Ba 23 +13.11.1861 Oy	vh 15.01.1819 Gesche <b>von Salzen</b> *12.10.1797 Sp +09.09.1838 Oy



**Ba-023**

Große Str. 56

*www.chronos-oyten.de | Stand 21.06.2026*

<b>Ba-023</b>	Große Str. 56	<a href="http://www.chronos-oyten.de">www.chronos-oyten.de</a>   Stand 21.06.2026
---------------	---------------	-----------------------------------------------------------------------------------

<b>22.10.1878</b>	<i>Brüne Böse übergibt den Hof an seinen Sohn Wilhelm Böse. Der heiratet Magdalene Ellmers, Tochter des Baumanns Johann Ellmers von Ba 5 und dessen Ehefrau Catharine Margarethe Ellmers *Block von Ba 3.</i>	
	<b>Wilhelm Böse</b> *11.09.1852 Ba 23 Ki Brüne *08.08.1879 Ba 23 Ki Johann *22.12.1880 Ba 23 Ki Catharina Maria *28.09.1886 Ba 23	vh 22.10.1878 Magdalene <b>Ellmers</b> *04.01.1853 Ba 3  vh 30.09.1920 Anna <b>Puvogel</b> *26.10.1891 Ba 10
<b>1911</b>	<i>Adressbuch Bassen</i> Böse, Wilhelm, Köthner	
<b>1925</b>	<i>Adressbuch Bassen</i> Claus, Hermann, Landwirt	
<b>1954</b>	<i>Adressbuch Bassen</i> Böse, Anna, Bäuerin Elmendorf, Hermann, Kraftfahrer Hill, Julius, Arbeiter Koch, Hermann, Arbeiter Löttel, Kurt, Schlosser	
<b>1962</b>	<i>Adressbuch Bassen</i> Elmendorf, Hermann, Kraftfahrer Koch, Hermann, Arbeiter Löttel, Kurt, Schlosser	
<b>1970</b>	<i>Adressbuch Bassen</i> Biesewig, Johann, BäckMstr Elmendorf, Hermann, Schmied Löttel, Kurt, Schlosser	

<b>Ba-024</b>	Große Str. 48	<i>www.chronos-oyten.de   Stand 22.02.2026</i>
Namen:	<b>Mindermann, Angelbeck, Gerken, Bischoff, Wülbers</b>	
Hof-Info:	<i>[co] Köthner; "Angelbecks Huus". Es ist nicht bekannt, ob Albert Mindermann den Hof übernommen oder ihn neu gegründet hat.</i>	



- 20.11.1682** *Albert Mindermann ist in Bassen geboren. Es ist nicht bekannt, von welchem Hof er stammt.  
Er heiratet Beke Peters, Tochter des Baumanns Johann Peters von Bassen 3 und dessen Ehefrau Wübke (vmtl. \*Detjen von Bo 6).*
- Albert Mindermann** \*err. 1653 Ba +17.07.1701 48j Ba 24    vh 20.11.1682 Becka **Peters** \*err. 1658 Ba 3 +31.12.1733 75j Ba 24  
Ki **Beke** \*02.09.1683 Ba 24 +19.05.1768 Ba 24    vh 10.11.1712 (Daverden) Claus **Angelbeck**  
\*10.08.1678 Emb 24 +07.04.1749 Ba 24  
Ki Marquert \*28.10.1687 Ba 24 +11.02.1772 Ba    vh 22.10.1723 Alke **Clüver** \*08.11.1691 Achim +03.02.1764 Ba  
Ki Harm \*21.12.1690 Ba 24 +17.10.1781 Ueser Stell    vh.1 27.05.1718 Wübke **Detjen** \*25.03.1694 Ba 3 30.09.1723 Ba  
vh.2 10.11.1724 Anna **Gerken** \*24.04.1701 Ba 4 +23.02.1771 Ueser Dick.  
Ki Johann \*21.05.1694 Ba 24 +13.09.1746 Sa    vh 02.11.1725 Anna **Bischoff** \*20.06.1697 Ba 11 +14.10.1779 Sa  
Ki Gretge \*12.04.1698 Ba 24 +nach 1757    vh 28.04.1730 Henrich **Tietjen** \*30.10.1700 Sp +05.01.1758 Sp
- 
- 10.11.1712** *Albert Mindermann ist verstorben. Seine Tochter Beke Mindermann erbt den Hof.  
Beke Mindermann heiratet Claus Angelbeck, Sohn des Köthners Hermann Angelbeck von Emb 24 und dessen (3.) Ehefrau Alke Lüssen.*
- Claus Angelbeck** \*10.08.1678 Emb 24 +07.04.1749 Ba 24    vh 10.11.1712 (Daverden) Beke **Mindermann**  
\*02.09.1683 Ba 24 +19.05.1768 Ba 24  
Ki Alke \*06.08.1713 Ba 24 +08.08.1715 Ba 24  
Ki Beka \*05.01.1716 Ba 24    vh 14.04.1747 Johann Jacob **Spannuth** \*in Hagen  
Ki **Hermann** \*02.02.1718 Ba 24 +27.01.1797 Ba 24    vh 28.05.1751 Catharina **Claus** \*18.11.1722 Ba 12 +23.03.1770 Ba 24  
Ki Anna Liesbet \*29.09.1720 Ba 24 +15.04.1756 Achim    vh 01.02.1747 Christoffer **Ahmeling** \*err. 1724 +27.10.1757 33j Achim  
Ki Albert \*07.09.1723 Ba 24 +25.06.1726 Ba 24
- 1735** *Kirchenstühle: Claus Angelbeck, davor Mindermann*
- 
- 28.05.1751** *Claus Angelbeck übergibt den Hof an seinen Sohn Hermann Angelbeck.  
Der heiratet Catharina Claus, Tochter des Baumanns Hermann Claus von Ba 12 und dessen (2.) Ehefrau Gretge Mahnkan von Ba 14.*
- Hermann Angelbeck** \*02.02.1718 Ba 24 +27.01.1797 Ba 24    vh 28.05.1751 Catharina **Claus** \*18.11.1722 Ba 12 +23.03.1770 Ba 24  
Ki **Becke** \*16.03.1752 Ba 24 +04.11.1795 Ba 24    vh 03.05.1771 Loddig **Gerken** \*03.01.1739 Ba 4 +25.10.1802 Ba 24  
Ki Gretge \*19.12.1754 Ba 24 +13.02.1758 Ba 24  
Ki Gesche \*23.03.1758 Ba 24 +20.03.1803 Emb 17    vh 15.01.1784 Harm Hinrich **Angelbeck**  
\*09.06.1753 Emb 17 +07.01.1805 Emb 17

*Hermann Angelbeck übergibt den Hof an seine Tochter Becke Angelbeck.*

*Becke Angelbeck heiratet Loddig Gerken, Sohn des Baumanns Lotich Gerken von Ba 4 und dessen Ehefrau Anna Mindermann von Ba 13.*

- 03.05.1771 **Loddig Gerken** \*03.01.1739 Ba 4 +25.10.1802 Ba 24      vh 03.05.1771 Becke **Angelbeck** \*16.03.1752 Ba 24 +04.11.1795 Ba 24  
Ki Catharine \*06.10.1771 Ba 24 +24.09.1832 Ba 65      vh 22.11.1793 Peter **Buthmann** \*05.06.1754 Ba 65 +01.08.1830 Ba 65  
Ki **Loddig** \*14.03.1776 Ba 24 +30.01.1850 Ba 24      vh 25.11.1796 Margarethe **Mindermann**  
\*um 29.09.1774 in Hamburg +01.02.1844 Ba 24

*Loddig Gerken übergibt den Hof an seinen Sohn Loddig Gerken. Der heiratet Margarethe Mindermann, eine uneheliche Tochter des Köthners Lürer Mindermann von Ba 25 und dessen Schwägerin Wübke Mindermann von Ba 14.*

- 25.11.1796 **Loddig Gerken** \*14.03.1776 Ba 24 +30.01.1850 Ba 24      vh 25.11.1796 Margarethe **Mindermann**  
\*um 29.09.1774 in Hamburg +01.02.1844 Ba 24  
Ki Beke \*12.11.1797 Ba 24 +07.04.1807 Ba 24  
Ki Loddig \*18.07.1802 Ba 24 +26.03.1805 Ba 24  
Ki Loddig \*26.06.1806 Ba 24 +08.02.11812 Ba 24  
Ki **Wübke** \*02.09.1809 Ba 24 +27.09.1888 Ba 24      vh 14.11.1828 Hermann **Bischoff** \*12.04.1798 Bierd. +12.01.1857 Ba 24  
Ki Catharine Margarethe *[Name bei Tod "Anne Elisabeth" ??]*  
\*23.10.1812 Ba 24 +24.10.1812 Ba 24  
Ki Hermann \*21.01.1815 Ba 24 +15.02.1819 Ba 24  
Ki Margarethe \*14.08.1819 Ba 24 +25.07.1834 Ba

1826/27 *Steuerliste:* Köthner **Loddig Gerken / Harm Bischoff**

14.11.1828 *Loddig Gerken übergibt den Hof seiner Tochter Wübke Gerken.*

*Sie heiratet Hermann Bischoff, Sohn des Baumanns Hinrich Bischoff aus Bierden und dessen Ehefrau Gretje Seekamp aus Uphusen.*

- Hermann Bischoff** \*12.04.1798 Bierden +12.01.1857 Ba 24      vh 14.11.1828 Wübke **Gerken** \*26.06.1806 Ba 24 +27.09.1888 Ba 24  
Ki Margareta \*21.11.1829 Ba 24 +21.06.1830 Ba 24  
Ki Catharine \*17.09.1831 Ba 24  
Ki Adelheid \*14.04.1833 Ba 24 +27.06.1891 Ba 15      vh 23.07.1865 Ww. Diedrich **Meyer** *[seine 3. Ehe]*  
\*25.11.1824 Bo 18 +11.12.1893 Ba 15  
Ki Margarete Elisabeth \*11.10.1835 Ba 24 +02.06.1870 Sp      vh 21.06.1864 Hermann **Kämna** \*15.03.1836 Sp +nach 1870  
Ki Trina \*21.04.1838 Ba 24 +02.04.1839 Ba 24  
Ki **Loddig** \*25.12.1839 Ba 24      vh 27.04.1865 Beke **Otten** \*02.10.1843 Ba 6  
Ki (N.N.) \*/+16.07.1842 Ba 24  
Ki Hinrich \*12.01.1845 Ba 24

03.12.1852 *Volkszählung*

Bischof, Hermann, Ehemann, Köthner, 55  
Bischof, Wübke, Ehefrau, 48  
Bischof, Adelheid, Tochter, 18  
Bischof, Margreta, Tochter, 16  
Bischof, Löddig, Sohn, 13  
Bischof, Hinrich, Sohn, 8  
Bischof, Claus, **Knecht**, 24  
Claus, Doris, Näherin, 16  
Cyriacks, Friedrich, Knecht, 25

16.06.1859 Brandkasse, Hebungsliste: Herm. Bischoff

27.04.1865 *Hermann Bischoff übergibt die Köthnerstelle an seinen Sohn Loddig Bischoff.*

*Der heiratet Beke Otten, Tochter des Baumanns Johann Otten von Ba 6 und dessen Ehefrau Sophie \*Cordes aus Embsen.*

- Loddig Bischoff** \*25.12.1839 Ba 24      vh 27.04.1865 Beke **Otten** \*02.10.1843 Ba 6  
Ki Adelheid \*17.06.1865 Ba 24      vh 28.08.1883 Hinrich **Wülbers** \*19.09.1851 Baden

01.04.1870 *Schulakte Bassen:* **Löddig Bischoff**



<b>Ba-025</b>	Im Dorfe 2	<a href="http://www.chronos-oyten.de">www.chronos-oyten.de</a>   Stand 17.02.2026
Namen:	<b>Bruse, Mindermann</b>	
Hof-Info:	[co] Köthner-Stelle. Der Name "Brusen-Huus" ist abgeleitet vom Berend Bruse, dem ersten bekannten Bassener Schulmeister.	



Brusen Huus um 1928

**25.06.1673**

Zur Herkunft Berend Bruses gibt es keine Angaben. Es liegt nahe, dass er aus Bassen stammt und der Hof Ba 25 schon im Familienbesitz war. Seine Frau, Anna Elisabeth Mindermann kommt vmtl. aus Borstel. Auch zu ihrer Herkunft gibt es keine Angaben. Die Heirat war in Achim. Das erste Kind ist in Borstel geboren, alle folgenden in Bassen.

**Berend Bruse**, Schulmeister

vh 25.06.1673 Anna Elisabeth **Mindermann**

\*err. 1647 +26.04.1713 66j Ba 25

\*err. 1649 Borstel +18.02.1715 66j Ba 25

Ki Cordt \*02.08.1674 Borstel [k.w.A.]

Ki Barthold \*24.12.1676 Ba 25 +19.02.1677 Ba 25

Ki Eva \*09.08.1678 Ba 25 +23.02.1679 Ba 25

Ki Johann \*13.06.1680 Ba 25 [k.w.A.]

Ki Dorothea Lischen \*25.05.1683 Ba 25 +10.03.1684 Ba 25

Ki Hilke \*05.02.1685 Ba 25 +17.08.1685 Ba 25

Ki Barthold \*15.08.1686 Ba 25 [k.w.A.]

Ki Heinrich \*10.12.1689 Ba 25 [1716 nach Bremen gezogen]

Ki Marquard (Marcus) \*29.07.1692 Ba 25 +21.01.1708 HB

Ki Eva Liesge \*09.04.1695 Ba 25 +07.09.1764 Ba 25

vh.1 16.06.1718 Lüder **Mindermann**

\*06.11.1687 Ba 13 +26.01.1726 Ba 25

vh.2 15.11.1726 Hermann **Mindermann**

\*19.10.1699 Ba 66 +04.12.1757 Ba 25

**um 1713**

Berend Bruse stirbt 1713 im Alter von 66 Jahren. Vmtl. haben die 4 Söhne Cordt, Johann, Barthold und Heinrich Bruse zu dieser Zeit noch gelebt. Von den 3 Ältesten gibt es im Kirchspiel Achim keine weiteren Spuren; sie werden fortgezogen sein.

Der Jüngste ist Lehrer wie sein Vater und zieht 1716 nach Bremen.

Der Besitzübergang auf Lüder Mindermann, Sohn des Baumanns von Ba 13, erfolgte vmtl. durch den Kauf des Hofes anlässlich seiner Heirat mit Eva Liesge Bruse. Es ist schwer vorstellbar, dass die Brüder zugunsten ihrer Schwester Eva Liesge auf ihren Erbanteil verzichtet haben. Die bisherige Annahme, Eva Liesge Bruse sei die Hoferbin, scheint offenbar nicht zutreffend zu sein.

**16.06.1718** Lüder Mindermann ist ein Sohn des Baumanns Johann Mindermann von Ba 13 und dessen Ehefrau Anna Gödjen von Ba 9.  
Er heiratet Eva Liesge Bruse, Tochter des Lehrers Berend Bruse von Ba 25 und dessen Ehefrau Anna Elisabeth Mindermann aus Borstel.

**Lüder Mindermann** \*06.11.1687 Ba 13 +26.01.1726 Ba 25    vh 16.06.1718 Eva Liesge (Elisabeth) **Bruse**  
\*09.04.1695 Ba 25 +07.09.1764 Ba 25

Ki Anna Liesge \*07.09.1719 Ba 25    vh 04.11.1746 Henrich **Frerks**, Hagen  
[ue. Kind Mette Elisabeth, \*17.06.1742 im Achimer Gefängnis]

Ki Wöbke \*27.02.1722 Ba 25 +23.12.1726 Ba 25

Ki **Berend** \*25.06.1725 Ba 25 +08.03.1790 Ba 71    vh 23.11.1758 Alke **Block** \*27.02.1729 Ba 71 +20.07.1795 Ba 71

**15.11.1726** Lüder Mindermann stirbt mit 39 Jahren und hinterlässt mit dem Sohn Berend einen potentiellen Hoferben.  
Die Witwe heiratet erneut: Harm Mindermann ist ein Sohn des Baumanns Claus Mindermann von Ba 66 (\*auf Ba 13) und dessen Ehefrau Alcke Wendt, Erbin der Baumannstelle Ba 66.

Lüder Mindermann und Harm Mindermann sind Cousins; ihre Väter waren Brüder, geboren auf Ba 13.

**Harm Mindermann** \*19.10.1699 Ba 66 +04.12.1757 Ba 25    vh 15.11.1726 Wwe. Eva Liesge (Elisabeth) **Mindermann \*Bruse**  
\*09.04.1695 Ba 25 +07.09.1764 Ba 25

Ki **Lüder** \*06.05.1728 Ba 25 +07.07.1810 Ba 25    vh.1 18.02.1759 Trine Margarethe **Mindermann**  
\*27.09.1741 Ba 14 +02.06.1773 Ba 25  
vh.2 22.10.1774 Anna **Mindermann**  
\*13.02.1748 Ba 14 +20.09.1785 Ba 25

Ki Adelheit Margareta \*09.01.1731 Ba 25 +12.01.1731 Ba 25

Ki Hans Claus \*18.12.1731 Ba 25    vh 21.11.1758 Christina Dorothea **Meier**, Borstel

Ki Hermann \*10.10.1734 Ba 25 +11.05.1759 Ba 25

**1735** Kirchenstühle: Hermann Mindermann, davor Berend Bruse

**18.02.1759** Nachdem der potentielle Hoferbe Berend Mindermann die Hoferbin der großen Brinksitzerstelle Ba 71 - Alke Block - geheiratet hat, wird sein Stiefbruder Lüer Mindermann Erbe des Hofes Ba 25.  
Lüer Mindermann heiratet Trine Margarethe Mindermann, Tochter des Baumanns Henrich Mindermanns von Ba 13 und dessen Ehefrau Gretge Mahnken von Ba 14.

**Lüer Mindermann** \*06.05.1728 Ba 25 +07.07.1810 Ba 25    vh.1 18.02.1759 Trine Margarethe **Mindermann**  
\*27.09.1741 Ba 14 +02.06.1773 Ba 25

Ki Elisabeth \*22.02.1761 Ba 25 +16.07.1761 Ba 25

Ki Gretje \*02.08.1762 Ba 25 +09.06.1834 Ba 29    vh 02.12.1778 Hinrich **Meier** \*01.09.1751 Ba 29

Ki Harm \*27.08.1765 Ba 25 +10.06.1786 Ba 25 [unvh.]

Ki **Elisabeth** \*23.10.1768 Ba 25 +01.03.1841 Ba 25    vh 24.05.1787 Brüne **Mindermann**  
\*11.01.1759 Oy 12 +28.03.1836 Ba 25

**22.10.1774** Nach dem Tod seiner Ehefrau Trine Margarethe \*Mindermann heiratet Lüer Mindermann deren jüngere Schwester Anna Mindermann.  
Die Ehe bleibt kinderlos. Mit der jüngsten Schwester Wübke Mindermann hat Lüer Mindermann ein uneheliches Kind:  
Margarethe Mindermann \*um 29.09.1774 in Hamburg; sie heiratet am 25.11.1796 den Ww. Loddig Gerken von Ba 24.

**Lüer Mindermann** \*06.05.1728 Ba 25 +07.07.1810 Ba 25    vh.2 22.10.1774 Anna **Mindermann**  
\*13.02.1748 Ba 14 +20.09.1785 Ba 25

**24.05.1787** Lüer Mindermanns einziger Sohn Harm stirbt - unverheiratet - mit 31 Jahren. Erbin des Hofes wird die Tochter Elisabeth Mindermann.  
Sie heiratet Brüne Mindermann, Sohn des Baumanns Lüer Mindermann von Ba 9 und dessen Ehefrau Ahlcke Jäger, Erbin von Oy 12.

**Brüne Mindermann** \*11.01.1759 Oy 12 +28.03.1836 Ba 25    vh 24.05.1787 Elisabeth **Mindermann**  
\*23.10.1768 Ba 25 +01.03.1841 Ba 25

Ki **Lüer** \*22.09.1794 Ba 25 +08.05.1874 Ba 25    vh 21.11.1817 Elisabeth **Bünning** \*15.01.1796 Ba 30 \*10.12.1863 Ba 25

Ki Hermann \*27.11.1796 Ba 25 +04.02.1822 Ba 25

Ki Adelheit \*18.01.1800 Ba 25 +14.05.1805 Ba 25

Ki Claus \*12.11.1802 Ba 25 +28.02.1805 Ba 25

Ki Adelheit \*01.05.1806 Ba 25 +12.11.1825 Ba 25

Ki Catharine Margarethe    vh 24.04.1840 Hinrich **Mindermann**  
\*01.01.1810 Ba 25 +01.12.1887 Ba 21    \*09.11.1806 Ba 21 +01.06.1877 Ba 21

**21.11.1817** *Brüne Mindermann übergibt den Hof seinem Sohn Lüer. Der heiratet Elisabeth Bünning, Tochter des Schmieds und Brinksitzers Cord Wilhelm Bünning von Ba 30 und dessen Ehefrau Adelheid Marie Kracke .*

Lüer Mindermann \*22.09.1794 Ba 25 +08.05.1874 Ba 25      vh 21.11.1817 Elisabeth **Bünning** \*15.01.1796 Ba 30 +10.12.1863 Ba 25  
Ki **Brüne** \*21.05.1819 Ba 25 +21.01.1892 Ba 25      vh 23.05.1845 Margarete **Elfers** \*01.02.1824 Oy 46 +03.12.1901 Ba 25  
Ki Alheid \*06.01.1821 Ba 25      vh 18.06.1841 Friedrich **Dieling** \*23.12.1817 Baden  
Ki Margarete Elisabeth \*22.06.1823 Ba 25 [k.w.A.]  
Ki Catharine Margarete \*16.01.1826 Ba 25 [k.w.A.]  
Ki Anna \*20.10.1828 Ba 25 +07.07.1862 Ba 10      vh 03.12.1852 Hinrich **Puvogel** \*24.11.1821 Ba 10 +20.09.1902 Ba 10  
Ki Cord Hinrich \*20.06.1831 Ba 25 +27.12.1867 Ba 68      vh 31.10.1857 Margaretha **Tödter** \*08.10.1828 Ba 68  
Ki Lüer \*04.12.1833 Ba 25 +06.03.1834 Ba 25  
Ki Wübke \*07.03.1836 Ba 25      vh 24.02.1854 Cord Heinrich **Meyer** \*18.09.1819 Hustedt  
Ki Gesche \*09.08.1839 Ba 25 +24.10.1847 Ba 25

**1826/27** Steuerliste: Köthner **Lüer Mindermann**

**23.05.1845** *Die nächste Generation übernimmt die Führung des Hofes. Brüne Mindermann heiratet Margarete Elfers, Tochter des Anbauern Claus Elfers von Bo 17 und dessen Ehefrau Mette Alheid Meier, Erbin von Oy 46.*

**Brüne Mindermann** \*21.05.1819 Ba 25 +21.01.1892 Ba 25      vh 23.05.1845 Margarete **Elfers** \*01.02.1824 Oy 46 +03.12.1901 Ba 25  
Ki **Lür** \*29.01.1847 Ba 25 +14.04.1931 Ba 25      vh 15.11.1876 Wilhelmine Friederike Maria **Lütjens**  
\*12.11.1849 Sottrum +06.08.1923 Ba 25  
Ki Claus \*02.03.1849 Ba 25  
Ki Heinrich \*02.03.1849 Ba 25  
Ki N.N. \*/+ 28.01.1852 Ba 25  
Ki Brüne \*09.09.1853 Ba 25  
Ki Anna \*07.04.1856 Ba 25 +20.12.1856 Ba 25  
Ki Margaretha Elisabeth \*19.02.1858 Ba 25 +10.02.1941 HB      vh 20.10.1885 (Borgfeld) Johann Hinrich **Haltermann**  
\*27.03.1834 Seebergen +02.04.1907 Borgfeld [Q.: J.H. Wendt]  
Ki Metta Adelheid \*19.02.1858 Ba 25      vh 04.12.1882 Hinrich **Gieschen** \*12.03.1858 Oy 23  
Ki Friedrich \*20.03.1862 Ba 25 +07.02.1863 Ba 25

**03.12.1852** Volkszählung

**Mindermann, Brüne**, Ehemann, Köthner, 34  
Mindermann, Margreta, Ehefrau, 29  
Mindermann, Lüer, Sohn, 6  
Mindermann, Claus, Sohn, 4  
Mindermann, Hinrich, Sohn, 4  
Mindermann, Lüer, Ehemann, Altenteiler, 58  
Mindermann, Elisabeth, Ehefrau, 57  
Mindermann, Hinrich, Sohn, 21  
Mindermann, Wübke, Tochter, 16

**16.06.1859** Brandkasse, Hebungsliste: **Brüne Mindermann**

**01.04.1870** Schulakte Bassen: **Brüne Mindermann**

**21.09.1871** Personenstands-Nachweisung Bassen:

**Mindermann, Brüne**, Köthner  
**Mindermann, Lüer**, Altenteiler  
Cordes, Trina, Magd

15.11.1876	<i>Brüne Mindermann übergibt den Hof seinem Sohn Lür. Der heiratet Wilhelmine Maria Lütjens, Tochter des Kötners Christian Lütjens aus Sottrum und dessen Ehefrau Cathrine Margarethe Fajen.</i>	
	Lür Mindermann *29.01.1847 Ba 25	vh 15.11.1876 Wilhelmine Friederike Maria Lütjens *12.11.1849 Sottrum
	Ki Meta Elisabeth *30.12.1877 Ba 25	
	Ki Catharina Adelheid *06.02.1880 Ba 25 +12.01.1881 Ba 25	
	Ki Brüne *01.11.1881 Ba 25	
	Ki Christian Diedrich Johann *18.03.1884 Ba 25	
	Ki Catharina *20.11.1886 Ba 25	
	Ki Elisabeth *20.04.1892 Ba 25	
1911	Adressbuch Bassen	
	<b>Mindermann, Lüer</b> , Köthner	Ba 25
1925	Adressbuch Bassen	
	<b>Mindermann, Brün</b> , Köthner	Ba 25
1954	Adressbuch Bassen	
	<b>Mindermann, Brüne</b> , Landwirt	Ba 25
	Ulrich, Hedwig, Hausfrau	Ba 25
1962	Adressbuch Bassen	
	<b>Mindermann, Brüne</b> , Landwirt	Ba 25
	<b>Mindermann, Hermann</b> , Landwirt	Ba 25
	Ulrich, Hedwig, Hausfrau	Ba 25
1970	Adressbuch Bassen	
	<b>Mindermann, Heinz</b> , Landwirt	Ba 25
	<b>Mindermann, Hermann</b> , Landwirt	Ba 25
2013	Familien Hermann und Reiner Mindermann	Q: Bassen-Buch S. 172

<b>Ba-026</b>	Große Str. 59	<i>www.chronos-oyten.de   Stand 11.11.2025</i>
Namen:	<b>Wienburg, Mindermann, Böse</b>	
Hof-Info:	[co] Köthner; "Wienbargs Huus". Dieser Hof zählt zu den sehr alten Köthner-Höfen in Bassen. Das Jahr der Gründung ist nicht bekannt. Aus den Aufzeichnungen von Wilhelm Segelken: Mindermann, Hinrich, Kötner, Familie Wienburg, Familie Wilhelm und Herbert Böse, Familie Tietjen.	



um 1650

Zur Herkunft Lüder Wienbargs und seiner Ehefrau Wübke liegen keine Angaben vor.  
Es ist durchaus möglich, dass er bereits auf diesem Hof geboren wurde.

**Lüder Wienburg** \*err. 1623 Ba 26 +05.06.1683 Ba 26

vh um 1655 Wübke N.N. \*err. 1622 Ba +26.08.1698 76j Ba 26

Ki **Gertrud** \*err. 1657 Ba 26 +29.03.1726 69j Ba 26

vh 30.05.1678 Johann **Mindermann**  
\*err. 1656 Ba 13 +28.01.1726 70j Ba 26

30.05.1678

*Johann Mindermann (\*err. 1656) ist mit hoher Wahrscheinlichkeit ein Sohn Johann Mindermanns (\*1622) aus dessen erster Ehe. Bei der Heirat werden keine Eltern genannt. Aus der Angabe "Johann junior" kann jedoch abgeleitet werden, dass sein Vater ebenfalls Johann ("Johann senior") hieß und dass dieser der Baumann vom Hof Ba 13 war.*

**Johann Mindermann**

\*err. 1656 Ba 13 +28.01.1726 70j Ba 26

vh 30.05.1678 Gertrud **Wienburg**

\*err. 1657 Ba 26 +29.03.1726 69j Ba 26

Ki Harmen \*16.11.1679 Ba 26 +19.10.1701 22j Ba 26

Ki **Lüder** \*26.11.1682 Ba 26 +18.02.1755 Ba 26

vh 17.11.1712 (Daverden) Anna **Heitmann**  
\*27.03.1694 Ba 46 +18.01.1755 Ba 26

Ki Beke \*10.01.1686 Ba 26

Ki Wübke \*28.04.1689 Ba 26 +08/1764 Hatzte (Q: Gedbas)

Ki Johann \*14.12.1692 Ba 26 +11.10.1734 Ba

Ki Curd (Cord) \*07.06.1696 Ba 26 +19.03.1726 Ba 26

Ki Margarete Elisabeth \*22.05.1701 Ba 26 +27.04.1772 Bad

Ki Hermann \*22.05.1706 Ba 26 +19.07.1706 Ba 26

vh 09.02.1706 Wilken **Frese**, Ottersberg

vh 30.10.1716 Gerd **Kolkmann** \*um 1688 Tüchten +13.01.1752 Hatzte

vh 22.06.1725 Anna **Oetjen** \*04.09.1698 Ba 8 +26.02.1755 Ba

vh 09.02.1726 Herm. **Mindermann**, Hollen \*err. 1700 +04.12.1757 Ba

17.11.1712

*Johann Mindermann übergibt den Hof an seinen Sohn Lüder Mindermann.**Der heiratet Anna Heitmann, Tochter des Köthners Claus Heitmann von Ba 46 und dessen Ehefrau Dorothea \*Küsel aus Hellwege.*

Lüder Mindermann \*26.11.1682 Ba 26 +18.02.1755 Ba 26

vh 17.11.1712 (Daverden) Anna Heitmann

\*27.03.1694 Ba 46 +18.01.1755 Ba 26

Ki Wübke \*19.01.1716 Ba 26 +03.09.1738 Ba 46

vh 22.11.1742 Hinrich Heitmann \*27.02.1715 Ba 46 +27.06.1770 Ba 46

Ki Claus \*26.03.1719 Ba 26 +13.08.1786 Ba 26

vh.1 19.11.1750 Adelheit Warnke \*26.02.1726 Ba 66 +17.09.1760 Ba 26

vh.2 11.02.1763 Anna Margarethe Block

\*25.08.1735 Ba 61 +31.08.1792 Ba 26

Ki Beka \*29.09.1722 Ba 26 +01.01.1790 Ba 29

vh 22.11.1742 Peter Meyer \*23.09.1714 Ba 29 +15.09.1773 Ba 29

Ki Dorothea \*08.03.1726 Ba 26

Ki Johann \*08.01.1730 Ba 26 +02.04.1759 Ba

vh 23.01.1755 Dorothea Margareta Helmken, Rethem

Ki Anna Margareta \*20.12.1733 Ba 26 +24.01.1802 Baden

vh 24.09.1756 Frerk Harjes \*01.05.1730 Oy +22.01.1790 Baden

1735

*Kirchenstühle Achim*

Lüder Mindermann, davor Johann Mindermann, davor ... ?

19.11.1750

*Lüder Mindermann übergibt den Hof an seinen Sohn Claus Mindermann. Der heiratet Adelheit Warnke, Tochter des**Baumanns Lütje Warnke von Ba 66 (\*in Stuckenborstel) und dessen Ehefrau Wübke Alcke Mindermann, Erbin des Bauhofs Ba 66.*

Claus Mindermann \*26.03.1719 Ba 26 +13.08.1786 Ba 26

vh.1 19.11.1750 Adelheit Warnke \*26.02.1726 Ba 66 +17.09.1760 Ba 26

Ki Lüder \*27.08.1751 Ba 26 +18.10.1760 Ba 26

Ki Wübke \*06.05.1754 Ba 26 +23.01.1755 Ba 26

Ki Johann \*20.12.1755 Ba 26 +04.05.1757 Ba 26

Ki Anna \*26.03.1758 Ba 26 +15.07.1758 Ba 26

11.02.1763

*Nachdem seine Frau verstorben ist, heiratet der Witwer Claus Mindermann erneut:**Margarethe Block ist die Tochter des Köthners Hinrich Block von Ba 17 und dessen Ehefrau Becke Harjes, Erbin von Ba 61.*

Ww. Claus Mindermann

vh.2 11.02.1763 Anna Margarethe Block

\*26.03.1719 Ba 26 +13.08.1786 Ba 26

\*25.08.1735 Ba 61 +31.08.1792 Ba 26

Ki Claus \*24.04.1764 Ba 26 [Zwilling] +03.11.1764 Ba 26

Ki Hinrich \*24.04.1764 [Zwilling] +21.01.1841 Ba 26

vh 20.11.1789 Gesche \*Mindermann

\*07.08.1763 Ba 52 +15.05.1819 Ba 26

Ki Anne Margrete \*30.03.1766 Ba 26 +03.09.1766 Ba 26

Ki Lür \*28.08.1767 Ba 26 +09.04.1840 Ba [unvh.]

Ki Johann \*07.03.1770 Ba 26 +26.05.1785 Ba 26

Ki Anne Margrete \*04.11.1776 Ba 26 +29.03.1816 Achim

vh 05.06.1806 Christian Hinrich Mindermann

\*24.11.1764 Achim +29.08.1833 Achim

20.11.1789

*Claus Mindermann ist 1786 verstorben, Hoferbe wird Hinrich Mindermann.**Der heiratet Gesche Mindermann, Tochter des Anbauern Dierk Mindermann von Bassen 52 und dessen Ehefrau Anna Osmers aus Achim.*

Hinrich Mindermann \*24.04.1764 Ba 26 +21.01.1841 Ba 26

vh 20.11.1789 Gesche \*Mindermann

\*07.08.1763 Ba 52 +15.05.1819 Ba 26

Ki Claus \*18.08.1790 Ba 26 +22.09.1864 Bremen

vh 29.08.1817 Beke Brüns \*23.02.1796 Baden [k.w.A]

Ki Diedrich \*29.08.1793 Ba 26 +14.06.1796 Ba 26

Ki Anne Margarete \*24.02.1797 Ba 26 [k.w.A]

Ki Diedrich \*03.09.1800 Ba 26 +07.10.1809 Ba 26

Ki Metta \*03.09.1800 Ba 26 +19.09.1800 Ba 26

- 29.10.1817** *Hinrich Mindermann übergibt den Hof an seinen Sohn Claus Mindermann.  
Der heiratet Beke Brüns, Tochter des Baumanns Hinrich Brüns in Baden und dessen Ehefrau Beke Meinken aus Bollen.*  
**Claus Mindermann** \*18.08.1790 Ba 26 +22.09.1864 Bremen vh 29.08.1817 Beke **Brüns** \*23.02.1796 Baden [k.w.A]  
 Ki Hinrich \*09.01.1818 Ba 26 +05.05.1819 Steindamm  
 Ki **Hinrich** \*08.01.1820 Ba 26 vh 11.04.1851 Adelheid **Rathjen** \*06.10.1832 Etelsen +28.10.1886 Ba 26  
 Ki Lüer \*29.03.1822 Ba 26  
 Ki Margarethe \*17.08.1824 Ba 26 vh 24.11.1848 Christoph **Elfers**, Hustedt  
 Ki Gesche \*25.11.1826 Ba 26 +24.04.1867 Ba 52 vh 05.07.1850 Christian **Brüns** \*31.07.1824 Ba 52 +02.12.1886 Ba 52  
 Ki Diederich \*06.06.1829 Ba 26 +Ba  
 Ki Beke \*18.05.1832 Ba 26  
 Ki Anna \*08.11.1834 Ba 26 +07.02.1836 Ba 26  
 Ki Diederich \*18.01.1837 Ba 26  
 Ki Albert \*27.10.1839 Ba 26 +11.04.1841 Ba 26  
 Ki Anna \*21.02.1842 Ba 26
- 1826/27** *Steuerliste*  
**Claus Mindermann**, Köthner
- 11.04.1851** *Claus Mindermann übergibt den Hof an seinen Sohn Hinrich Mindermann.  
Der heiratet Adelheid Rathjen, Tochter des weil. Baumanns Harm Rathjen aus Etelsen.*  
**Hinrich Mindermann** vh 11.04.1851 Adelheid **Rathjen** \*06.10.1832 Etelsen +28.10.1886 Ba 26  
 \*08.01.1820 Ba 26 +nach 1872, vor 10/1883  
 Ki Claus \*17.01.1852 Ba 26 [k.w.A.]  
 Ki **Sophie** \*13.05.1864 Ba 26 vh 30.05.1883 Carsten **Böse** \*26.02.1857 Ba 23
- 03.12.1852** *Volkszählung*  
 Mindermann, Hinrich, Ehemann, Köthner, Branntweinbrenner, 33  
 Mindermann, Adelheid, Ehefrau, 21  
 Mindermann, Claus, Sohn, 1
- 16.06.1859** *Brandkasse, Hebungsliste*  
**Hinrich Mindermann**
- 01.04.1870** *Schulakte Bassen*  
**Hinrich Mindermann**
- 1872** *Personenstands-Nachweisung*  
**Mindermann, Hinrich**, Köthner
- 30.05.1883** *Hoferbin wird Sophie Mindermann, Tochter von Hinrich Mindermann.  
Sie heiratet Carsten Böse, Sohn des Köthners Brüne Böse von Ba 23 und dessen Ehefrau Marie Blohme von Oyten 6.*  
**Carsten Böse** \*26.02.1857 Ba 23 vh 30.05.1883 Sophie **Mindermann** \*13.05.1864 Ba 26  
 Ki Clausine Henriette Adele vh 19.10.1906 Fritz **Röpke** \*03.01.1873 Bo 2 +13.02.1964 Bo 2  
 \*27.12.1883 Ba 26 +20.08.1973 Bo 2  
 Ki Catharina Maria \*11.08.1886 Ba 26  
 Ki Caroline Sophie \*22.03.1890 Ba 26 +11.05.1890 Ba 26  
 Ki **Brüne Wilhelm** \*15.11.1892 Ba 26 vh 01.11.1920 Gesine Dora **Block** \*04.11.1893 +24.05.1963 Ba 26
- 1911** *Adressbuch Bassen*  
 Böse, Carsten, Köthner

<b>Ba-026</b>	Große Str. 59	<i>www.chronos-oyten.de   Stand 11.11.2025</i>
---------------	---------------	------------------------------------------------

**1925**     *Adressbuch Bassen*  
 Böse, Brüne, Köthner  
 Böse, Wilhelm, Köthner  
 Duhn, Hinrich, Köthner

**1954**     *Adressbuch Bassen*  
 Böse, Herbert, Landwirt  
 Böse, Wilhelm, Landwirt

**1962**     *Adressbuch Bassen*  
 Böse, Gesine, Hausfrau  
 Böse, Herbert, Landwirt

**1970**     *Adressbuch Bassen*  
 Böse, Herbert, Landwirt

<b>Ba-026 a</b>	<b>Häuslingshaus</b>	
-----------------	----------------------	--

**03.12.1852**     *Volkszählung*  
 Wöbse, Claus, Ehemann, Altent., 63  
 Wöbse, Becke, Ehefrau, 58  
 Wöbse, Anton, Brennerknecht, 29  
 Wöbse, Anna, Tochter, 11  
 Prütt, Johann, Knecht, 25

*[A:] könnte sein: Johann Christian Prütt \*25.10.1828 bei Achim*

**1872**     *Personenstands-Nachweisung*  
 Howe, Hinrich, Häusling  
 Oetjen, Friedrich, Häusling  
 Wennholz, Hinrich, Häusling  
 Ohlrogge Maria, Häusling

**Geburten:**     *Schierloh, Rebecka \*01.01.1883 Bassen, Elt: Johann, Hslg. #26 u. Marie Elisabeth Adelheid \*Wendt*

<b>Ba-027</b>	Große Str. 49	<i>www.chronos-oyten.de   Stand 09.06.2025</i>
Namen:	<b>Rechten, Starck, Schwarmann, Borstelmann</b>	
Hof-Info:	[co] Köthner. Es scheint sich um eine sehr alte Hofstelle zu handeln, zu der keine konkreten Angaben für die Zeit vor 1700 vorliegen. Die Daten für diesen Zeitraum konnten daher nur aus späteren Angaben abgeleitet und/oder interpretiert werden.- Notizen aus den Aufzeichnungen W. Segelkens: Schwarmann, Hinrich, Kötner; Cord, Johann Schwarmann; Hermann Behling, Bremen-Osterholz; Johann u. Sophie Borstelmann; Johann Osmers,	

- kein Foto von diesem Hof -

<b>um 1680</b>	Gemäß dem Verzeichnis der Kirchenstühle in Achim war zu dieser Zeit Hermann Rechten der Besitzer dieser Köthnerstelle. Zum Übergang auf den Zimmermeister Henrich Starck gibt es keine Dokumente oder auch nur Hinweise. Hoferbin war vmtl. die Tochter Anna Rechten, um 1690 verheiratet mit Hinrich Starck.	
	Hermann Rechten *err. 1646 +31.10.1736 90j Ba	vh Wübke N.N. *err. 1657 +18.06.1743 86j Ba
	Ki <u>Anna</u> *err. 1643 +22.02.1726 83j Ba	vh um 1690 Henrich <u>Starck</u> *err. 1656 +23.07.1726 70j Ba 27
<b>um 1690</b>	Hermann Rechten hatte vmtl. keinen männlichen Hoferben und übertrug den Hof seiner Tochter Anna. Anna Rechten heiratete den 13 Jahre jüngeren Henrich Starck aus Riede. Dessen Sohn Henrich ist um 1689 in Riede geboren; seine 1. Ehefrau war vmtl. kürzlich verstorben. Es ist durchaus möglich, dass auch Anna verwitwet war.	
	Henrich Starck *err. 1656 Riede +23.07.1726 70j Ba 27	vh.2 um 1690 Anna <u>Rechten</u> *err. 1643 Ba 27 +22.02.1726 83j Ba 27
	Ki <u>Henrich</u> *um 1689 Riede	vh 25.04.1709 Thrina <u>Bischoff</u> *29.06.1679 Ba 56 +11.12.1736 59j Ba 27
<b>25.04.1709</b>	Henrich Starck (sen.) übergibt den Hof an seinen Sohn Henrich Starck (jun.). Der heiratet Catharina Bischoff, Tochter des Anbauern Heinrich Bischoff von Ba 56 und dessen Ehefrau Gebke N.N.	
	Henrich Starck *um 1689 +05.11.1736 47j Ba 27	vh 25.04.1709 Thrina <u>Bischoff</u> *29.06.1679 Ba 56 +11.12.1736 59j Ba 27
	Ki <u>Anna</u> *15.03.1711 Ba 27 +22.07.1781 Ba 27	vh 16.05.1737 Johann <u>Schwarmann</u> *26.03.1702 Sa 3 +31.12.1773 Ba 27
	Ki Henrich *19.01.1716 Ba 27 +24.03.1727 Ba 27	
	Ki Hermann *07.12.1719 Ba 27 +28.12.1736 Ba 27	
<b>1735</b>	Kirchenstühle Achim (#13): Henrich <b>Starck</b> , davor Hermann <b>Rechten</b>	
<b>16.05.1737</b>	Beide Söhne Henrich Starcks sind verstorben. Erbin der Hofstelle wird seine Tochter Anna Starck. Die heiratet Johann Schwarmann, Sohn des Baumanns Otto Schwarmann von Sa 3 und dessen Ehefrau Gesche *Henke aus Bierden.	
	Johann Schwarmann *26.03.1702 Sa 3 +31.12.1773 Ba 27	vh 16.05.1737 Anne <u>Starck</u> *15.03.1711 Ba +22.07.1781 Ba 27
	Ki Catharina Margareta *24.09.1738 Ba 27	
	Ki <u>Johann Hinrich</u> *25.04.1741 Ba 27 +26.05.1806 Ba 27	vh.1 20.11.1772 Catharina Maria <u>Weidenhöfer</u> *04.01.1752 Ba 32 +31.03.1783 Ba 27
		vh.2 03.10.1783 Anna Sophie <u>Bösche</u> *07.02.1761 Achim +27.01.1796 Ba 27
	Ki Gesche *20.05.1744 Ba 27 +18.07.1777 Uesen	vh 18.05.1770 Ww. Peter <u>Cordes</u> *18.01.1740 Uesen +28.08.1812 Uesen
<b>20.11.1772</b>	Johann Schwarmann übergibt den Hof an seinen Sohn Johann Hinrich. Der heiratet Catharina Maria Weidenhöfer, Tochter des Brinksitzers Johann Cord Weidenhöfer von Ba 32 und dessen Ehefrau Ahlcke Hafken von Ba 5.	
	Johann Hinrich Schwarmann *25.04.1741 +26.05.1806 Ba 27	vh.1 20.11.1772 Catharina Maria <u>Weidenhöfer</u> *04.01.1752 Ba 32 +31.03.1783 Ba 27
	Ki Johann *27.10.1773 Ba 27 +19.01.1774 Ba 27	
	Ki Anne *26.12.1774 Ba 27 +14.07.1806 Ba 54	vh 09.05.1800 Hinrich <u>Lankenau</u> *01.07.1774 Calshop +06.09.1838 Ba 54
	Ki <u>Johann Cord</u> *14.01.1780 Ba 27 +28.07.1849 Ba 27	vh.1 21.11.1800 Alheit <u>Block</u> *23.11.1775 Ba 61 +21.10.1801 Ba 27
		vh.2 29.10.1802 Wübke <u>Jäger</u> *30.01.1777 Borstel +06.04.1836 Ba 27
	Ki Hinrich *23.11.1782 Ba	

**03.10.1783** *Nach dem Tod seiner Ehefrau heiratet der Witwer erneut.  
Anna Sophie Bösche ist die Tochter des Köthners Christian Hinrich Bösche aus Achim und dessen Ehefrau Margaretha Lindemann von Oy 4.*

<p><b>Ww. Johann Hinrich Schwarmann</b> *25.04.1741 +26.05.1806 Ba 27</p> <p>Ki Christian *13.06.1784 Ba 27 +04.09.1784 Ba 27 Ki Carsten *20.12.1785 Ba 27 +19.07.1808 Ba 27 Ki Catharine Maria *11.05.1788 Ba 27 +18.04.1813 Ba 54     <i>[heiratet den Witwer ihrer Halbschwester Anne]</i> Ki Christian Hinrich *15.07.1790 Ba 27 Ki Johann Hinrich *06.01.1793 Ba 27 +30.06.1796 Ba 27</p>	<p>vh.2 03.10.1783 Anna Sophie <b>Bösche</b> *07.02.1761 Achim +27.01.1796 Ba 27</p> <p>vh 08.12.1809 Ww. Hinrich <b>Lankenau</b> *01.07.1774 Calshop +06.09.1838 Ba 54</p>
------------------------------------------------------------------------------------------------------------------------------------------------------------------------------------------------------------------------------------------------------------------------------------------------------------------------------------------------------------------------------------------------------------------------	-------------------------------------------------------------------------------------------------------------------------------------------------------------------------------------

**21.11.1800** *Johann Hinrich Schwarmann überträgt den Hof auf seinen Sohn Johann Cord Schwarmann.  
Der heiratet Alheit Block, Tochter des Köthners Hinrich Block von Ba 61 und dessen Ehefrau Anna Lüssen von Sa 7.*

<p><b>Johann Cord Schwarmann</b> *14.01.1780 Ba 27 +28.07.1849 Ba 27</p> <p>Ki Catharine Margarete *15.10.1801 Ba 27 +28.04.1867 Ba 43</p>	<p>vh.1 21.11.1800 Alheit <b>Block</b> *23.11.1775 Ba 61 +21.10.1801 Ba 27</p> <p>vh 09.07.1830 Hinrich <b>Duhn</b> *24.12.1799 Ba 20 +28.07.1882 Ba 43</p>
----------------------------------------------------------------------------------------------------------------------------------------------------	-------------------------------------------------------------------------------------------------------------------------------------------------------------

**29.10.1802** *Alheit Schwarmann \*Block verstarb bei der Geburt ihres ersten Kinds. Witwer Johann Cord Schwarmann heiratet wieder:  
Wübke Jäger ist die Tochter des Köthners Claus Jäger aus Borstel und dessen Ehefrau Marie Detjen aus Bockhorst.*

<p><b>Johann Cord Schwarmann</b> *14.01.1780 Ba 27 +28.07.1849</p> <p>Ki <b>Johann Hinrich</b> *11.07.1803 Ba 27 +vor 1876 Ki Claus *10.02.1805 Ba 17 +15.05.1805 Ba 27 Ki Claus *27.07.1806 Ba 27 +26.05.1831 Ba 27 Ki N.N. */+ 10.05.1809 Ba 27 Ki Johann *10.02.1811 Ba 27 +10.03.1890 Ba     <i>[wird 1852 als Pächter auf Ba 68 erwähnt]</i> Ki N.N. *21.08.1816 Ba 27 Ki Marie *18.11.1818 Ba 27 +20.09.1840 Ba 27</p>	<p>vh.2 29.10.1802 Wübke <b>Jäger</b> *30.01.1777 Borstel +06.04.1836 Ba 27 vh 17.06.1836 Gesche <b>Meyer</b> *02.01.1813 Borstel +30.10.1876 Ba 27</p> <p>vh 24.09.1847 Elisabeth <b>Brüns</b> *28.04.1824 Bo 12 +06.08.1891 Tüchten</p>
----------------------------------------------------------------------------------------------------------------------------------------------------------------------------------------------------------------------------------------------------------------------------------------------------------------------------------------------------------------------------------------------------------------------------------------------------------	-----------------------------------------------------------------------------------------------------------------------------------------------------------------------------------------------------------------------------------------------

**1826/27** Steuerliste: Köthner Johann Cord Schwarmann

**17.06.1836** *Johann Cord Schwarmann übergibt den Hof an seinen Sohn Johann Hinrich Schwarmann. Der heiratet Gesche Meyer, Tochter des Köthners  
Harm Meyer aus Borstel und dessen Ehefrau Margarethe Jäger.*

<p><b>Johann Hinrich Schwarmann</b> *11.07.1803 Ba 27 +vor 1870</p> <p>Ki Marie *27.05.1837 Ba 27 +19.12.1875 Ba 7 Ki Margarete *17.09.1838 Ba 27 +11.02.1840 Ba 27 Ki <b>Johann</b> *14.11.1840 Ba 27 Ki Hermann *28.08.1843 Ba 27 +06.04.1844 Ba 27 Ki Hermann *04.02.1847 Ba 27 +21.03.1904 Ki Anna *31.10.1849 Ba 27 +04.10.1876 Ba Ki Hinrich *20.09.1855 Ba 27 +16.03.1862 Ba 27</p>	<p>vh 17.06.1836 Gesche <b>Meyer</b> *02.01.1813 Borstel +30.10.1876 Ba 27 vh 17.05.1867 Ww. Claus <b>Block</b> *22.03.1822 Ba 7 +04.11.1877 Ba 7</p> <p>vh 27.11.1878 Margaretha <b>Wülbers</b> *25.11.1856 Baden</p>
--------------------------------------------------------------------------------------------------------------------------------------------------------------------------------------------------------------------------------------------------------------------------------------------------------------------------------------------------------------------------------------------------------------------	----------------------------------------------------------------------------------------------------------------------------------------------------------------------------------------------------------------------------

**03.12.1852** *Volkszählung*  
Schwarmann, Hinrich, Ehemann, Köthner, 49  
Schwarmann, Gesche, Ehefrau, 39  
Schwarmann, Maria, Tochter, 16  
Schwarmann, Johann, Sohn, 12  
Schwarmann, Hermann, Sohn, 6  
Schwarmann, Anna, Tochter, 4  
Warnken, Franz, Knecht, 24

**16.06.1859** Brandkasse, Hebungliste: **Hinr. Schwarmann**

**09.05.1866** *Vertrag zur Übergabe der Hofstelle an **Johann Schwarmann**.*

**01.04.1870** *Schulakte Bassen: **Johann Schwarmann***

**21.09.1871** *Personenstands-Nachweisung Bassen:  
Schwarmann, Johann, Köthner  
Schwarmann, Gesche, Altenteilerin*

**27.11.1878** *Johann Hinrich Schwarmann ist vmtl. zwischen 1866 und 1870 verstorben. Er überträgt den Hof auf seinen Sohn Johann Schwarmann. Der heiratet Margaretha Wülbers, Tochter des Köthners Johann Wülbers aus Baden und dessen Ehefrau Becke \*Eggers aus Bierden.*

<b>Johann Schwarmann</b> *14.11.1840 Ba 27	vh 27.11.1878 Margaretha <b>Wülbers</b> *25.11.1856 Baden
Ki Hinrich *25.08.1879 Ba 27 +21.05.1881 Ba 27	
Ki Rebecka *31.08.1881 Ba 27	vh.1 23.11.1905 Hermann Friedrich <b>Unger</b> *29.11.1879 Riede <i>[geschied.]</i> vh.2 <b>Behling</b>
Ki Gesche *10.05.1884 Ba 27 +15.08.1901 Ba 27	
Ki Meta *19.11.1885 Ba 27	
Ki Johann Hinrich *29.03.1888 Ba 27 +06.12.1914 gef.	vh 04.08.1911 Becka Marie <b>Mindermann</b> *06.03.1892 Ba 47

**1911** *Adressbuch Bassen  
Schwarmann, Johann, Köthner*

**1914** *Übertragung der Hofstelle an **Rebecka Behling**, vw. oder gesch. Unger, \*Schwarmann*

**um 1938** *Johann Borstelmann ist ein Sohn von Hinrich Borstelmann aus Ueserdicken und dessen Ehefrau Marie Elisabeth \*Scheibig aus Sagehorn. Er heiratet Sophie Martens, Embsen.- Johann Borstelmann kauft das Grundstück, dessen Gebäude durch ein Feuer zerstört waren, und gründet darauf eine Schmiede. [Q.: Torben Osmers]*

<b>Johann Borstelmann</b> *09.11.1908 +09.12.1942	vh Sophie <b>Martens</b> , Embsen
Ki Helga	

**1954** *Adressbuch Bassen  
Borstelmann, Sophie, Witwe*

**1962** *Adressbuch Bassen  
Borstelmann, Sophie, Witwe*

**1970** *Adressbuch Bassen  
Borstelmann, Sophie, Wwe  
Osmers, Albert, kfm. Angest.*

<b>Ba-028</b>	Große Str. 53	<i>www.chronos-oyten.de   Stand 11.11.2025</i>
Namen:	<b>Steffens, Gerken</b>	
Hof-Info:	<i>[co] Köthner; Hausname "Tischler Gerken" . Der Hof wurde um 1804 von Hinrich Steffens gegründet.</i>	



**1804** *Hinrich Steffens kommt aus Morsum. Er heiratet Wübke Suhling, Tochter des Köthners Hinrich Suhling aus Bassen (Hofnr. nicht bekannt) und dessen Ehefrau Lücke \*Wurtmann aus Bierden. Nach der Heirat hat die Familie Steffens noch etwa ein Jahr in Morsum gelebt. 1804 hat Hinrich Steffens den Hof Bassen 28 errichtet.*

**Hinrich Steffens** \*29.12.1772 Morsum +16.01.1853 Ba 28      vh 18.11.1802 (Lunsen) Wübke **Suhling**  
\*05.04.1780 Ba +30.05.1848 Ba 28

Ki Margretha \*13.03.1803 Morsum +27.12.1803 Morsum

Ki **Hinrich** \*02.11.1804 Ba +05.03.1886 Ba      vh 01.11.1833 Anna **Elfers** \*22.04.1814 Etelsen +09.10.1889 Ba 28

**1826/27** Steuerliste: Köthner **Heinrich Steffens** [*Heinrich Steffens wird auch als Eigentümer von Ba-041 aufgeführt.*]

**01.11.1833** *Hinrich Steffens übergibt den Hof an seinen Sohn Hinrich Steffens (jun).  
Der heiratet Anna Elfers, Tochter des Pächters und Schäfers Christoph Elfers aus Hustedt, Kspl. Daverden.  
Aus der Familie sind 10 Kinder hervorgegangen. 2 Kinder starben schon als Kleinkinder, bei 3 Kindern sind Eheschließungen bekannt,  
aber bei 5 Kindern gibt es keine weiteren Angaben zu Heiraten oder Sterbefällen in den Kirchenbüchern. Das könnte auf eine gemeinsame  
Auswanderung hinweisen. [Q. dazu: Jan Hendrik Wendt]*

**Hinrich Steffens** \*02.11.1804 Ba 28 +05.03.1886 Ba 28      vh 01.11.1833 Anna **Elfers** \*22.04.1814 Etelsen +09.10.1889 Ba 28

Ki Margarete \*30.12.1835 Ba 28 +26.02.1866 Sp 8      vh 03.11.1857 Johann Hinrich **Rutenberg**  
\*08.06.1828 Sp 8 +09.03.1899 Sp 8

Ki **Christoph** \*19.04.1837 Ba 28 +08.09.1889 Ba 28      vh.1 21.04.1865 Meta **Mindermann** \*15.06.1842 Ba 9 +02.03.1880 Ba 28  
vh.2 14.06.1883 Wwe. Dorothee Betty **Freese** \***Meyer**  
\*01.12.1858 Ahausen +26.10.1918 Ba

Ki Hinrich \*03.02.1840 Ba 28 +05.10.1841 Ba 28

Ki Hinrich \*26.08.1842 Ba [*k.w.A.*]

Ki Carsten \*13.02.1845 Ba +02.11.1876 New York

Ki Anna \*12.07.1847 Ba +20.04.1925 Hintzendorf      vh 29.10.1871 Friedrich **Kettenburg**  
\*06.09.1847 Hintzendorf +26.03.1892 Hintzendorf

Ki Diederich \*11.10.1850 Ba +1928 Debstedt      vh 1876 Katharina **Lührs** \*21.06.1855

Ki Elisabeth [**Zwilling**] \*18.04.1854 Ba 28 +25.07.1855 Ba 28

Ki Johann [**Zwilling**] \*18.04.1854 Ba +16.10.1888 New York      vh 22.5.1879 (New York ) Wilhelmina Magdalena Cordes  
\*1856 New York +24.10.1903 New York

Ki Elisabeth \*21.02.1859 Ba +20.8.1936 Uphusen      vh 20.10.1879 Hinrich **Rebers**  
\*04.02.1847 Uphusen +15.05.1928 Uphusen

- 03.12.1852** Volkszählung  
Steffen, Hinrich, Witwer, Altent., 83  
Elfers, Elis., Witwe, Schw.Mutter, 73  
Steffen, Hinrich, Ehemann, Köthner, 48  
Steffen, Margreta, Ehefrau, 40  
Steffen, Margreta, Tochter, 18  
Steffen, Christoph, Sohn, 16  
Steffen, Hinrich, Sohn, 12 [Alter?]  
Steffen, Carsten, Sohn, 8  
Steffen, Anna, Tochter, 6  
Steffen, Dietrich, Sohn, 3
- 16.06.1859** Brandkasse, Hebungliste: **Hinrich Steffens**
- 21.04.1865** *Hinrich Steffens übergibt seine Köthnerstelle an seinen Sohn Christop Steffens.  
Der heiratet Meta Mindermann, Tochter des Baumanns Cord Mindermann von Ba 9 und dessen Ehefrau Beke Bischof von Ba 17.  
[Q für Sterbe- und Heiratsdaten: Jan Hendrik Wendt]*  
**Christoph Steffens** \*19.04.1837 Ba 28 +08.09.1889 Ba 28 vh.1 21.04.1865 Meta **Mindermann** \*15.06.1842 Ba 9 +02.03.1880 Ba 28  
Ki Anna \*20.06.1865 Ba +25.02.1929 ROW vh 15.02.1887 (Sottrum) Hermann **Tietjen**  
\*06.02.1857 ROW +05.01.1938 ROW  
Ki Becka \*21.10.1866 Ba +18.07.1883 Ba  
Ki Margaretha \*16.08.1868 Ba 28 vh 28.10.1890 Johann **Tietjen**, Ba 29 \*29.08.1862 Taaken  
Ki Meta \*23.10.1870 Ba +22.06.1956 Ba vh 20.05.1895 Gabhard Hermann August **Bockemüller**  
\*06.11.1867 Harlingerode +11.03.1938 Ba 140  
Ki Gesine \*05.01.1875 Ba +22.11.1963 Kirchlinteln vh 24.02.1900 (HB) Johann Friedrich August **Oetting**  
\*17.10.1875 Langwedel +15.04.1951 Kirchlinteln
- 01.04.1870** *Schulakte Bassen*  
**Hinrich Steffens**
- 1872** *Personenstands-Nachweisung*  
**Steffen, Hinrich**, Köthner
- 14.06.1883** *Nach dem Tod seiner Ehefrau heiratet der Witwer die Witwe Dorothee Betty Freese \*Meyer, Tochter des früheren Neubauern Brüne Meyer, jetzt Gastwirt in Baden und dessen Ehefrau Gesche Rebecka \*Lohmann.*  
Ww. **Christoph Steffens** \*19.04.1837 Ba +08.09.1889 Ba vh.2 14.06.1883 Wwe. Dorothee Betty **Freese** \*Meyer  
\*01.12.1858 Ahausen +26.10.1918 Bassen  
Ki Hinrich \*02.04.1884 Ba +01.06.1887 Ba  
Ki Betti Gesine \*08.07.1888 Ba vh 10.11.1910 Hermann **Mindermann**, Oyten
- 1886** *Christoph Steffens hat keinen männlichen Erben.  
Nach dem Tod seines Vaters Hinrich Steffens verkauft Christop Steffens die Köthnerstelle an Hinrich Gerken.*
- 02.05.1887** *Hinrich Gerken ist ein Sohn des Anbauern und Tischlers Hinrich Gerken von Ba 89 und dessen Ehefrau Maria Köhne aus Achim. Er heiratet  
Margarethe Frickmann, Tochter des Anbauern Hinrich Frickmann von Oy 65 und dessen Ehefrau Adelheid Seecamp von Ba 13.*  
**Hinrich Gerken** \*28.02.1856 Ba 89 vh 02.05.1887 Margarethe **Frickmann** \*16.05.1863  
Ki Maria \*18.01.1888 Ba 28 vh 24.11.1910 Diedrich **Puvogel** \*26.06.1885 Ba 3a  
Ki Hinrich \*14.04.1890 Ba 28  
Ki **Johann** \*19.10.1892 Ba 28 vh 29.06.1922 Adele **Elfers** \*18.02.1896 Ba 67  
Ki Adele \*04.09.1895 Ba 28  
Ki Hermann \*04.04.1899 Ba 28 vh 1921 Betty **Fahrenheit**  
Ki Heinrich \*02.04.1902 Ba 28
- 1911** *Adressbuch Bassen*  
**Gerken, Hinrich**, Tischler

**29.06.1922** *Hinrich Gerken übergibt den Hof an seinen Sohn Johann Gerken.  
Der heiratet Adele Elfers, Tochter des Anbauern Johann Elfers von Ba 67 und dessen Ehefrau Adelheid \*Suhling von Ba 117.  
Johann Gerken \*19.10.1892 Ba 28 vh 29.06.1922 Adele [Elfers](#) \*18.02.1896 Ba 67*

**1925** *Adressbuch Bassen  
Gerken, Hinrich, Tischler*

**1954** *Adressbuch Bassen  
Gerken, Johann, Tischlermeister  
Thom, Robert, Arbeiter  
Wülbers, Heinz, Arbeiter*

**1962** *Adressbuch Bassen  
Gerken, Johann, Tischlermeister  
Thom, Robert, Arbeiter  
Wülbers, Heinz, Arbeiter*

**1970** *Adressbuch Bassen  
Gerken, Adele, Rentner  
Thom, Robert, Arbeiter  
Wülbers, Heinz, Arbeiter*

**03.12.1852** *Volkszählung  
Duhn, Claus, Ehemann, Häusling, 38  
Duhn, Adelheid, Ehefrau, 39  
Duhn, Anna, Tochter, 5  
Duhn, Margreta, Tochter, 2  
Mindermann, Albert, Ehemann, Häusling, 53  
Mindermann, Margreta, Ehefrau, 51  
Mindermann, Claus, Sohn, 12  
Mindermann, Hermann, Sohn, 7*

*Geburten: Heins, Hinrich \*22.04.1883 Oyten, Elt: Hinrich, #28 u. Catharina Elise Wilhelmine \*Rehmstedt  
Cyriacks, Friedrich Wilhelm \*02.01.1886 Bassen, Elt: Anna Cyriacks (ue.) #28  
Schwarmann, Friedrich \*04.10.1890 Tüchten {33.955} Elt: Heinrich, Stationswä. #28 u. Elisabeth \*Dieling*

<b>Ba-029</b>	Große Str. 51	<i>www.chronos-oyten.de   Stand 13.04.2026</i>
Namen:	<b>Meyer, Tietjen</b>	
Hof-Info:	[co] Köthner; Hausname "Steffen Tietjen".	

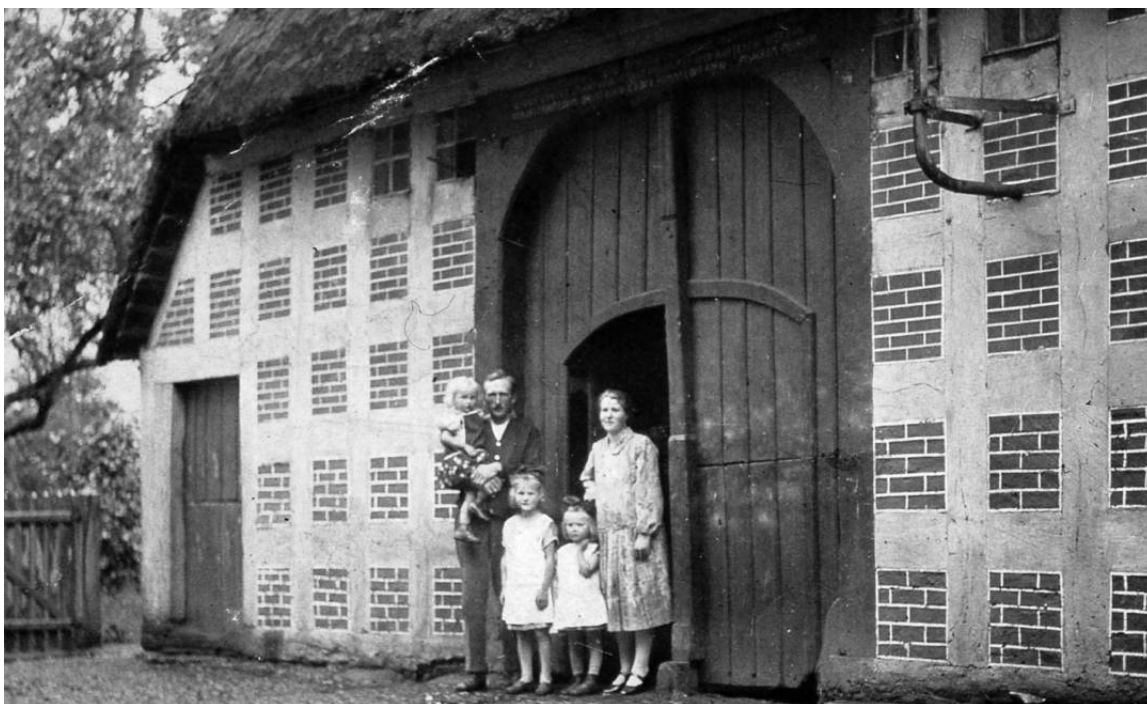

Friedrich Hinrich Tietjen mit seiner Familie 1928

um 1648

**[G.1]** Dieser Hof könnte bereits früher im Besitz der Familie Meyer gewesen sein.  
Aufzeichnungen dazu liegen nicht vor; die Daten zu dieser Generation wurden aus den vorliegenden Heirats- und Sterbedaten abgeleitet.-

<b>Jacob Meyer</b> *err. 1610 +29.09.1680 70j Ba	vh um 1648 Gesche N.N. *err. 1621 +22.05.1705 84j Ba
Ki <b>Peter</b> *err. 1649 +31.08.1722 73j Ba 29	vh 28.11.1681 Anna <b>Mahnken</b> *err. 1650 Ba 14 +02.05.1718 68j Ba 29
Ki Jacob *err. 1660 Ba 29 +30.10.1728 68j Sa 14	vh 07.11.1692 Alke <b>Jäger</b> *err. 1666 +23.02.1726 60j Sa 14

28.11.1681

**[G.2]** Jacob Meyer übergibt den Hof an seinen Sohn Peter Meyer.  
Der heiratet Anna Mahnken, Tochter des Baumanns Hinrich Mahnken von Ba 14 und dessen Ehefrau Gretge.

<b>Peter Meyer</b> *err. 1649 +31.08.1722 73j Ba 29	vh 28.11.1681 Anna <b>Mahnken</b> *err. 1650 Ba 14 +02.05.1718 68j Ba 29
Ki Gesche *03.06.1683 Ba 29 +02.02.1740 Sp	vh 24.11.1712 (Davd.) Ww. Johann <b>Detjen</b> , Hslg. *15.01.1671 Bo 8 +11.04.1750 Sp
Ki <b>Henrich</b> *11.08.1685 Ba 29 +nach 1757 Ba 29	vh 24.11.1712 (Daverden) Beke <b>Brüning</b> *29.01.1688 Ba 50 +23.04.1757 Ba 29
Ki Jacob *19.05.1688 Ba 29 +31.10.1750 Ba	vh Anna N.N.

24.11.1712

**[G.3]** Peter Meyer überträgt den Hof auf seinen Sohn Henrich Meyer.  
Der heiratet Beke Brüning, Tochter des Baumanns Hinrich Brüns von Ba 50 und dessen Ehefrau Grete Heitmann von Ba 46.

<b>Henrich Meyer</b> *11.08.1685 Ba 29 +nach 1757 Ba 29	vh 24.11.1712 (Daverden) Beke <b>Brüns (Brüning)</b> *29.01.1688 Ba 50 +23.04.1757 Ba 29
Ki <b>Peter</b> *23.09.1714 Ba 29 +15.09.1773 Ba 29	vh 22.11.1742 Becke <b>Mindermann</b> *29.09.1722 Ba 26 +01.01.1790 Ba 29
Ki Henrich *24.04.1717 Ba 29	
Ki Jacob *23.04.1719 Ba 29 +24.07.1719 Ba 29	
Ki Brün *04.06.1720 Ba 29 +21.12.1761 Oy 16-2	vh 29.10.1748 Gesche <b>Schlüter</b> *07.10.1720 Oy 16-2 +25.04.1809 Oy 16-2 [vh.2 m. Hinrich <b>Schröder</b> ]
Ki Johann *17.05.1723 Ba 29 +12.10.1796 Emb	vh 15.11.1754 Elisabeth <b>Nöthen</b> *01.01.1737 Emb +02.02.1799 Emb
Ki Hermann *10.03.1726 Ba 29 +17.04.1728 Ba 29	
Ki Anna *31.07.1730 Ba 29 +16.08.1760 Ba 29	

1735 Kirchenstühle: **Henrich Meyer**, davor **Peter Meyer**

22.11.1742 [G.4] *Henrich Meyer überträgt den Hof auf seinen Sohn Peter Meyer.*

*Der heiratet Becke Mindermann, Tochter des Anbauern Lür Mindermann von Ba 26 und dessen Ehefrau Anna Heitmann von Ba 46.*

**Peter Meyer** \*23.09.1714 Ba 29 +15.09.1773 Ba 29      vh 22.11.1742 Becke **Mindermann** \*29.09.1722 Ba 26 +01.01.1790 Ba 29

Ki Henrich \*07.01.1744 Ba 29 +14.01.1744 Ba 29

Ki Anna Margaretha \*22.11.1744 Ba 29 +23.02.1745 Ba 29

Ki **Hinrich** \*06.03.1746 Ba 29 +04.02.1813 Ba 29

vh 02.12.1778 Margrete **Mindermann**

\*02.08.1762 Ba 25 +09.06.1834 Ba 29

Ki Lüder \*08.03.1749 Ba 29

vh 23.06.1780 (Davd.) Wwe. Anna Elisabeth **Eggers**, \* N.N.

Ki Johann \*15.12.1751 Ba 29 +16.03.1752 Ba 29

Ki Anna \*20.12.1752 Ba 29 +24.05.1755 Ba 29

Ki Peter \*27.01.1756 Ba 29

vh 10.11.1785 Marie **Brüns** \*08.03.1765 Ba 47

Ki Dorothea \*28.02.1759 Ba 29 +26.02.1808 Emb

vh 22.11.1782 Harm **Meinken** \*21.09.1743 Emb +07.05.1806 Emb

Ki Claus \*15.10.1762

1773

[G.5] *Beim Tod Peter Meyers ist sein Sohn Hinrich Meyer bereits volljährig und wird der Hoferbe Er heiratet Margrete Mindermann, Tochter des Köthners Lür Mindermann von Ba 25 und dessen Ehefrau Trine Margarethe Mindermann von Ba 14.*

**Hinrich Meyer** \*06.03.1746 Ba 29 +04.02.1813 Ba 29

vh 02.12.1778 Margrete **Mindermann**

\*02.08.1762 Ba 25 +09.06.1834 Ba 29

Ki **Peter** \*08.04.1780 Ba 29 +14.07.1855 Ba 29

vh.1 24.11.1809 Anne Alheit **Weidenhöfer**

\*13.01.1788 Ba 32 +15.02.1812 Ba 29

vh.2 20.07.1813 Trine Margarethe **Warnke**

\*30.07.1789 Ba 66 +22.11.1834 Ba 29

Ki Lür \*06.01.1783 Ba 29

Ki Becke \*11.08.1785 Ba 29 +05.08.1832 Ba 57

vh 02.03.1810 Hinrich **Mindermann**

\*04.04.1784 Ba 57 +20.03.1850 Ba 57

Ki Cathrine Margrete \*06.03.1788 Ba 29 +19.05.1826 Ba 32

vh 08.04.1811 Friedrich **Weidenhöfer**

\*23.06.1790 Ba 32 +20.01.1831 Ba 32

Ki Brüne \*05.12.1790 Ba 29 +27.06.1818 *gef. in Russland*

Ki Hinrich \*25.09.1793 Ba 29

Ki Harm \*13.05.1796 Ba 29 +21.10.1796 Ba 29

Ki Margarete Elisabet \*15.01.1798 Ba 29

vh 21.11.1823 Brüne **Meinken** \*06.12.1796 Borstel, Hslg. in Tüchten

Ki Claus \*06.02.1801 Ba 29

vh 05.10.1832 Anna Margaretha **Heitmann**

\*12.09.1805 Ba 46 +20.02.1865 Ba

24.11.1809

[G.6] *Hinrich Meyer hat den Hof 36 Jahre geführt; jetzt übergibt er ihn an seinen Sohn Peter Meyer. Der heiratet Anne Alheit Weidenhöfer, Tochter des Brinksitzers Hans Claus Weidenhöfer von Ba 32 und dessen Ehefrau Wübke \*Harjes aus Baden.*

**Peter Meyer** \*08.04.1780 Ba 29 +14.07.1855 Ba 29

vh.1 24.11.1809 Anne Alheit **Weidenhöfer**

\*13.01.1788 Ba 32 +15.02.1812 Ba 29

Ki Trine Margarethe \*12.02.1811 Ba 29 +20.02.1811 Ba 29

Ki (N.N.) \*/+ 11.02.1812 Ba 29

20.07.1813

[G.6] *Nach zwei Jahren verstirbt Peter Meyers Ehefrau. Der Witwer heiratet erneut: Trine Margarethe Warnke ist die Tochter des Baumanns Johann Warnke von Ba 66 und dessen Ehefrau Cathrine Margrete \*Brüns von Ba 50.*

Ww. **Peter Meyer** \*08.04.1780 Ba 29 +14.07.1855 Ba 29

vh.2 20.07.1813 Trine Margarethe **Warnke**

\*30.07.1789 Ba 66 +22.11.1834 Ba 29

Ki Hinrich \*22.10.1813 Ba 29 +24.10.1834 Ba 29

Ki Catharine Margarethe \*12.07.1816 Ba 29

vh 29.07.1838 Harm Hinrich **Behling**, Daverden 46

Ki Brüne \*23.07.1820 Ba 29 +20.09.1841 Hannover

Ki **Johann** \*08.12.1822 Ba 29 +23.09.1870 Ba 29

vh 16.05.1845 Anna **Tietjen** \*02.10.1823 Oy 47 +06.09.1880 Ba 29

Ki Beeke \*22.05.1825 Ba 29 +21.02.1826 Ba 29

Ki Claus \*04.01.1828 Ba 29 +02.05.1829 Ba 29



<b>Ba-029</b>	Große Str. 51	<i>www.chronos-oyten.de   Stand 13.04.2026</i>
---------------	---------------	------------------------------------------------

<b>31.03.1921</b>	<p><i>Johann Tietjen übergibt die Stelle an seinen Sohn Friedrich Hinrich Tietjen. Der heiratet Anna Marie Henke, Tochter des Anbauern Cord Henke von Ba 56 und dessen Ehefrau Anna Margaretha Hollmann aus Waffensen .</i></p> <p><b>Friedrich Hinrich Tietjen</b> *15.04.1894 Ba 29 +13.08.1973      vh 31.03.1921 Anna Marie <a href="#">Henke</a> *19.03.1900 Ba 56</p> <p>Ki Marga Ki Marianne Ki Frieda Ki Johannes</p>
<b>1911</b>	<p><i>Adressbuch</i> Tietjen, Johann, Köthner</p>
<b>1925</b>	<p><i>Adressbuch</i> Tietjen, Johann, Köthner</p>
<b>1954</b>	<p><i>Adressbuch</i> Tietjen, Fredrich, Landwirt Hahne, Fritz, Elektromeister Hasch, Johann, Landwirt</p>
<b>1962</b>	<p><i>Adressbuch</i> Tietjen, Fredrich, Landwirt</p>
<b>1970</b>	<p><i>Adressbuch</i> Tietjen, Fredrich, Landwirt Hahne, Fritz, El.Install.</p>

<b>Ba-029a</b>	<b>Nebenhaus</b>	
----------------	------------------	--

*Geburten: Baer, Adelheid Auguste \*10.11.1884 Bassen, Elt: Conrad, Hslg. #29 u. Louise \*Meyer  
Baer, Anna Meta \*13.01.1887 Bassen, Elt: Conrad, Hslg. #29 u. Becka \*Meyer  
Brockmann, Anna \*17.05.1890 Bassen {14.556} Elt: Wilhelm, Hslg. #29 u. Betti \*Bischoff  
Brockmann, Hinrich \*06.09.1888 Bassen, Elt: Wilhelm, Hslg. #29 u. Henriette \*Bischoff  
Cyriacks, Friedrich \*05.11.1886 Bassen, Elt: Friedrich, Hslg. #29 u. Meta Maria \*Lohmann  
Jäger, Johann Hinrich \*13.07.1884 Bassen, Elt: Johann, Dienstknecht #29 u. Wübke \*Cyriaks*

<b>Ba-030</b>	Große Str. 54	<a href="http://www.chronos-oyten.de">www.chronos-oyten.de</a>   Stand 30.05.2026
Namen:	<b>Bünning, Lankenau, Fajen</b>	
Hof-Info:	[co] Brinksitzer und Schmied. Aus den Aufzeichnungen Wilhelm Segelkens: Bünning, Cord, Brinksitzer und Schmied; zuerst auf Bassen Nr. 91, jetzt Im Dorfe 14, später in der Dorfmitte, an der B 75 gelegen, umgezogen, jetzt: Hermann Bünning	



Die Schmiede Bünning um 1910/1912 (Foto und Bericht: Sammlung Christel Barning)  
Die Personen (von links): Opa Fajen, Fidi Schmidt, Sophie Freese, Gesche Bünning,  
Georg Bünning, Hermann Gerken, Cord Bünning, Karl Fleischer und Friedrich Tietjen.

Bericht in der Heimatbeilage des Achimer Kreisblatts Nr. 17 von 1937:

### **300 Jahre Dorfschmiede in Bassen**

"Seit Jahrhunderten ist die Dorfschmiede in Bassen im Besitz der Familie Bünning. Urkundlich ist dieser Name erstmals im Jahre 1620 nachzuweisen und zwar stammt die Familie aus Sottrum, Kreis Rotenburg.

Im Jahre 1620 ließ sich ein Bünning als Schmied in Bassen nieder, und seit dieser Zeit, also seit mehr als 300 Jahren, hat sich die Bünning'sche Schmiedewerkstatt stets vom Vater auf den Sohn vererbt, bis auf den heutigen Tag. Das ist handwerkliche Tradition, wie man sie nicht allzu häufig antrifft.

Im Jahre 1721 meldete Bünning einen Sohn für das Geburtsregister an, der den Namen Georg Wilhelm erhielt, nach einem welfischen Herzog gleichen Namens, der auch als Taufpate eingetragen wurde. Die jetzige Schmiede nebst Wohnhaus an der großen Heerstraße wurde im Jahre 1843 erbaut. So ist die alte Handwerkerfamilie durch gute und trübe Zeiten, durch Freud und Leid, ihren Jahrhunderte überdauernden Weg gegangen und mit ihrer Heimatgemeinde Bassen auf das Engste verwachsen.

Der jetzige Besitzer der Schmiede ist der Schmiedemeister Cord Bünning. Da dessen Sohn gleichfalls das väterliche Handwerk erlernte und wiederum auch einen Sohn hat, ist der Fortbestand des alten Handwerkergeschlechts um weitere Generationen gesichert."

### **Anmerkung zu diesem Bericht:**

Ein Nachweis für die Existenz der Bünning's in der Zeit vor 1784 in Bassen ist aus den hiesigen Kirchenbüchern nicht ableitbar. Vermutlich ist Cord Wilhelm Bünning um 1784 nach Bassen gezogen. Die Kindsgeburten ab 1784 sind der früheste Nachweis. Es gibt einen einzigen früheren Bünning-Geburtseintrag: Ein Holzknecht mit dem Namen Johann Hinrich Bünning in Tüchten und seine Ehefrau Gesche haben am 22.06.1735 ihren Sohn auf den Namen Johann Hinrich taufen lassen. Weitere Hinweise zu dieser Familie gibt es jedoch nicht.

um 1782

*Cord Wilhelm Bünning ist ein Sohn des Köthners und Zimmermeisters Cordt Bünning aus Sottrum und dessen Ehefrau Anna Catharina Lohmann. Er heiratet Marie Alheit Kraken aus Blender.*

**Cord Wilhelm Bünning** [sen.]

\*23.04.1753 Sottrum +15.01.1812 59j Ba 30

vh um 1784 Marie Alheit **Kraken**

\*err. 1755 Blender +08.05.1830 75j Ba 62

Ki Cord Wilhelm \*err. 1782 +03.08.1786 4j Ba 30

Ki Christian Hinrich \*12.07.1784 Ba 30 +27.06.1818 Russld.

Ki Johann Dierk \*20.05.1787 Ba 30 [k.w.A.]

Ki **Cord Wilhelm** \*17.10.1789 Ba 30 +01.12.1825 Ba 30

Ki **Peter** \*02.03.1792 Ba 30 +1858 Ba 35

[ue. Kind Cord Bünning \*29.02.1812 mit Margarete Elisabet **Gerken**, Ba 4]

vh 02.03.1821 Margarete Elisabet **Gerken** \*20.11.1792 Ba 30

vh.1 13.11.1818 Gesche **Suhling** \*11.01.1787 Hassel +26.01.1822 Ba 35

vh.2 20.05.1823 Anna Catharine **Kemna**

\*16.09.1790 Uphusen +17.12.1849 Ba 35

Ki Margarete Elisabet \*15.01.1796 Ba 30 +16.03.1897 unvh.

Ki Christian Friedrich \*12.12.1798 Ba 30 +20.03.1868 Oy 62

vh 12.03.1830 Wübke **Hahnenfeld**

\*14.05.1801 Hassel +10.11.1859 Oy 62

15.01.1812

*Cord Wilhelm Bünning stirbt. Sein ältester Sohn Christian Hinrich Bünning erbt den Hof. Er hat ein ue. Kind [Cord Bünning \*29.02.1812] mit Margarethe Elisabeth Gerken, Tochter des Baumanns Johann Gerken von Ba 4 und dessen Ehefrau Anna Mahnken von Ba 14. Möglicherweise ist das der Grund, warum er sich als Soldat bei der Kaiserlichen Französischen Armee in Magdeburg verdingt. Die Schmiede wird offenbar von den jüngeren Brüdern weiter geführt.*

27.06.1818

*Christian Hinrich Bünning stirbt am 15.01.1812 in russischer Gefangenschaft. Da er einen Sohn hatte [Cord Bünning \*29.02.1812], wird dieser im Alter von 6 Jahren der Hoferbe. Die Familie Bünning wird im Hinblick auf den Weiterbetrieb der Schmiede vermutlich die folgende oder eine ähnliche Regelung vereinbart haben:*

1. Cord Wilhelm Bünning führt die Hofstelle und Schmiede verantwortlich weiter.

Er ist der Onkel des Hoferben Cord Bünning [\*29.02.1812] und wird sie dem Erben bei dessen Volljährigkeit übergeben.

2. Die anderen Geschwister erhalten eine Abfindung. Peter Bünning wird davon in 1818 die Anbauerstelle Ba 35 errichtet haben.

Christian Hinrich Bünning kauft um 1830 die Anbauerstelle Ba 62.

02.03.1821

*Cord Wilhelm Bünning führt die Schmiede weiter. Er heiratet Margarete Elisabet Gerken, Tochter des Baumanns Johann Gerken von Ba 4 und dessen Ehefrau Anna Mahnken von Ba 14. Margarete Gerken ist die [ue.] Mutter des Hoferben Cord Bünning [\*29.02.1812]. Durch die Heirat wird Cord Wilhelm Bünning zum Stiefvater des Hoferben.*

**Cord Wilhelm Bünning** [jun.]

\*17.10.1789 Ba 30 +01.12.1825 Ba 30

vh 02.03.1821 Margarete Elisabet **Gerken**

\*20.11.1792 Ba 30 +07.01.1838 Ba 30

20.07.1827

*Cord Wilhelm Bünning [jun.] ist 1825 verstorben. Die Ehe war kinderlos. Die Witwe heiratet den Hufschmied Johann Hinrich Lankenau, Sohn des Köthners Johann Lankenau aus Steinfeld (Sottrum) und dessen Ehefrau Adelheid \*Lohmann. Johann Lankenau wird die Schmiede/den Hof bis zur Übergabe an den Hoferben Cord Bünning führen.*

**Johann Hinrich Lankenau**

\*17.01.1797 Steinfeld +21.08.1875 Ba 30

vh 20.07.1827 Wwe. Margarete Elisabeth **Bünning** \***Gerken**

\*20.11.1792 Ba 30 +07.01.1838 Ba 30

1826/27

Steuerliste: Brinksitzer **Cord Bünning** / **Johann Lankenau**

03.07.1835

*Die Ehe von Johann Hinrich Lankenau und Wwe. Margarete Elisabeth Bünning \*Gerken blieb ebenfalls kinderlos. Cord Bünning tritt sein Erbe an. Er heiratet Gesche Höhns, Tochter des Anbauern Hermann Hinrich Höhns von Giersdorf 2, nunmehr Bassen.*

**Cord Bünning** \*29.02.1812 Ba 30 +05.07.1870 Ba 30

vh.1 03.07.1835 Gesche **Höhns** \*01.02.1814 Giersdorf +25.09.1839 Ba 30

Ki Hermann Hinrich \*04.01.1833 ue. Ba +06.12.1837 Ba

Ki Hermann \*29.08.1836 Ba 30

Ki Hinrich \*13.01.1839 Ba 30

vh 28.10.1864 Anna **Schulze** \*28.07.1838 Hintzendorf

- 12.06.1840** *Nach dem Tod seiner Ehefrau heiratet Cord Bischoff erneut: Christine Bischoff ist eine Tochter des Köthners Brüne Bischoff von Ba 59 und dessen Ehefrau Mette \*Fehsenfeld von Oy 4.*  
 Ww. **Cord Bünning** \*29.02.1812 Ba 30 +05.07.1870 Ba 30      vh.2 12.06.1840 Christine **Bischoff** \*27.02.1818 Ba 59 +12.11.1884 Ba 30  
 Ki Margarete Elisabeth  
     \*02.08.1841 Ba 30 +16.03.1897 Ba 30 unvh.  
 Ki Metta \*13.04.1843 Ba 30 +04.12.1884 Oy 57      vh 25.11.1870 Hinrich **Bruns** \*14.12.1842 Oy 57  
 Ki **Cord** \*13.01.1845 Ba 30 +07.02.1879 Ba 30      vh 21.06.1872 Margarethe Elisabeth **Puvogel** \*02.12.1854 Ba 10  
 Ki Brüne \*16.12.1846 Ba 30  
 Ki Claus \*27.03.1849 Ba 30 +25.09.1850 Ba 30  
 Ki Gesche Margarete \*25.01.1852 Ba 30      vh 25.06.1875 Hinrich **Steinau** \*02.06.1849 Ba 84 +21.12.1891 Ba  
 Ki Christine \*02.07.1854 Ba 30 +10.12.1854 Ba 30  
 Ki Stina \*06.05.1857 Ba 30 +10.05.1857 Ba 30
- 03.12.1852** *Volkszählung*  
**Bünning, Cord**, Ehemann, Hufschmied, 41  
 Bünning, Christina, Ehefrau, 35  
 Bünning, Johann, Sohn, 19      *[das ist vmtl. Hermann]*  
 Bünning, Hinrich, Sohn, 14  
 Bünning, Margreta Elis., Tochter, 11  
 Bünning, Metta, Tochter, 10  
 Bünning, Cord, Sohn, 8  
 Bünning, Brüne, Sohn, 6  
 Bünning, Gesche, Tochter, 1  
**Lankenau**, Johann H., Witwer, Altent., 56  
 Claus, Becka, Magd, 25
- 16.06.1859** *Brandkasse, Hebungliste:* **Cord Bünning**
- 01.04.1870** *Schulakte Bassen:* **Cord Bünning**
- 21.09.1871** *Personenstands-Nachweisung Bassen:*  
**Bünning, Cord**, Brinksitzer u. Schmied  
 Breehe, Hermann, Gehülfe
- 21.06.1872** *Nach dem Tod Cord Bünning (\*1812) übernimmt die nächste Generation der Bünning den Hof. Cord Bünning (\*1845) heiratet Margarethe Elisabeth Puvogel, Tochter des Baumanns Hinrich Puvogel von Ba 10 und dessen Ehefrau Anna Mindermann von Ba 25.*  
**Cord Bünning** \*13.01.1845 Ba 30 +07.02.1879 Ba 30      vh 21.06.1872 Margarethe Elisabeth **Puvogel** \*02.12.1854 Ba 10  
 Ki Cord Hinrich \*06.12.1872 Ba 30      vh 08.10.1900 Gesche **Suhling** \*17.03.1881 Ba
- 21.09.1881** *Nach dem Tod ihres Ehemanns Cord Bünning (\*1845) heiratet die Witwe erneut: Hermann Fajen ist der Sohn des Pflugköthners Cord Johann Fajen aus Stapel und dessen Ehefrau Rebecka Friederike \*Dohrmann.*  
**Hermann Fajen** \*06.09.1855 Stapel      vh 21.09.1881 (Posths.) Wwe. Margarethe Elisabeth **Bünning \*Puvogel**  
     \*02.12.1854 Ba 10  
 Ki Christina Anna \*30.03.1885 Ba 30 +01.05.1885 Ba 30
- 08.10.1900** *Cord Hinrich Bünning ist volljährig geworden und heiratet Gesche Suhling, ue. Tochter der Adelheid Suhling aus Bassen, jetzt verheiratet mit Johann Elfers von Ba 67.*  
 Ki **Cord Hinrich** \*06.12.1872 Ba 30      vh 08.10.1900 Gesche **Suhling** \*17.03.1881 Ba  
 Ki Hermann \*15.08.1901 Ba 30  
 Ki Johann Hinrich \*25.01.1903 Ba 30

- 1911**      *Adressbuch Bassen*  
**Bünning, Cord**, Schmied
- 1925**      *Adressbuch Bassen*  
**Bünning, Conrad**, Schmiedemeister
- 1954**      *Adressbuch Bassen*  
**Bünning, Hermann**, Landwirt  
Bünning, Gesche, Witwe  
Ahrens, Hans, Arbeiter  
Ahrens, Hermann, Landwirt  
Borst, Marie, Wirtschafterin  
Masanneck, Joh., Straßenwärter
- 1962**      *Adressbuch Bassen*  
**Bünning, Hermann**, Landwirt  
Ahrens, Hans, Arbeiter  
Ahrens, Hermann, Landwirt  
Borst, Marie, Wirtschafterin  
Masanneck, Johann, Straßenwärter
- 1970**      *Adressbuch Bassen*  
**Bünning, Hermann**, Landwirt  
Ahrens, Cath., Hausfrau

<b>Ba-031</b>	Im Dorfe 3	<a href="http://www.chronos-oyten.de">www.chronos-oyten.de</a>   Stand 05.03.2026
Namen:	<b>Bischoff, Gerken, Schmidt</b>	
Hof-Info:	<p>[co] Brinksitzer;</p> <p>Zu diesem Hof liegen aus früherer Zeit nur sehr spärliche Informationen vor; die Hofakte enthält nur 1 Dokument und das ist von 1834. Der Hof liegt im alten Köthnerviertel zwischen den heutigen Straßen Im Dorfe und Langer Berg. Eine Durchgangsstraße gab es noch nicht. Die Chaussee nach Hamburg wurde erst fast 200 Jahre später angelegt.-</p> <p>In der Hofakte von Ba 59 - Calshop - finden sich mehrere Hinweise darauf, dass der dortige Besitzer über lange Zeit auch Besitzer von Ba 31 war, jedoch dass er nur in Calshop lebte. Das war zur Zeit des 30-jährigen Kriegs; der Hof Ba 31 verfiel und wurde "wüst".- Mehr dazu sowie eine ausführliche Darstellung zur Geschichte des Calshoper Hofes Ba 59 finden Sie in dem Buch "Die Bauleute und Köthner im alten Dorf Tüchten ..." von Ulrich Budler, Herausgeber 2008 Heimatverein Achim. -</p> <p>Ich habe mich bemüht, aus den wenigen Hinweisen, Indizien und Annahmen eine realistische Historie für diese Zeit zu rekonstruieren.- Eine Verbindung zu einem der beiden Bischoff Baumann-Höfe habe ich nicht finden können. Ausgehend von der im o.a. Buch auf Seite 195 erwähnten Heirat Harmen Bischoffs mit einer Frau aus Tüchten habe ich Harmens Vater, N.N. Bischoff, als den damaligen Besitzer von Ba-031 als zutreffend angenommen und auch so eingesetzt. Mangels Fakten sind es aber eben nur Annahmen!</p>	



Die Personen auf dem Foto von ca. 1912 (von links):  
Margarethe Magdalena und Sophie, Friedrich und Hinrich sowie die Mutter Maria Schmidt \*Meinken.

um 1600

Zur Herkunft des Brinksitzers N.N. Bischoff und dessen Ehefrau liegen keine verlässlichen Informationen vor. Die Lebensdaten beider Eltern wurden anhand der wenigen bekannten Daten der Kinder geschätzt.-

**N.N. Bischoff** \*um 1575

vh um 1600 N.N. \*um 1575

Ki **Harmen** \*err. 1602 Ba 31 +14.03.1682 80j Ba 59

vh um 1635 Gesche "aus Tüchten" \*err. 1607 +21.01.1683 76j Ba 59

Ki Hinrich \*err. 1617 Ba 31 +02.11.1712 95j Ba 59

vh um 1665 Gebke N.N. \*err. 1635 +12.07.1708 73j Ba 59

um 1635

Harmen Bischoff hat Gesche N.N., Erbin der Hofstelle Ba 59 geheiratet und ist auf den Hof in Calshop gezogen. N.N. Bischoff hat vmtl. mit seinem Sohn Hinrich den Hof Ba 31 eine Zeitlang weiter geführt.

um 1670

Aus der Ehe von Harmen Bischoff und seiner Ehefrau Gesche sind keine Kinder hervorgegangen. Harmen Bischoff verkauft den Calshoper Hof Ba 59 noch vor 1670 an seinen Bruder Hinrich Bischoff. Nach dem Tod Harmen Bischoffs und dessen Ehefrau erbt Hinrich Bischoff auch den Hof Ba 31 in Bassen. Die Ländereien in Bassen werden aus Calshop mitgenutzt; die Höfe liegen "nur eine kleine halbe Stunde entfernt". Da das Haus in Bassen über lange Zeit ungenutzt bleibt, verfällt es, so dass "die Stelle ungebaut und wüst sey".

um 1735

Bis 1735 wird Hinrich Bischoff, später seine Nachkommen, mehrfach als in Calshop wohnender Besitzer einer "wüsten Kathstette in Bassen" erwähnt. Gutsherr der Bassener Stelle ist Resident Steinigers Erben.



27.11.1894

Johann Schmidt übergibt den Hof an seinen Sohn Johann Hinrich Schmidt.

Der heiratet Maria Meinken, Tochter des Anbauern Hermann Meinken aus Embservie und dessen Ehefrau Metta \*Reinken.

Johann Hinrich Schmidt \*04.04.1867 Ba 31

vh 27.11.1894 Maria Meinken \*19.03.1871 Embservie

Ki Johann \*05.10.1897 Ba 31

Ki Hermann Hinrich \*29.08.1899 Ba 31

Ki Margarethe Magdalena \*19.10.1901 Ba 31

Ki Hinrich \*05.03.1904 Ba 31

Ki Friedrich \*15.12.1905 Ba 31

Ki Sophie \*10.02.1910 Ba 31

Ki Maria \*20.01.1912 Ba 31

1911

Adressbuch

Schmidt, Hinrich, Brinksitzer

Schmidt, Hermann, Arbeiter

1925

Adressbuch

Schmidt, Heinrich, Brinksitzer

1954

Adressbuch

Schmidt, Johann, Landwirt

Badenhop, Hermann, Rentner

1962

Adressbuch

Schmidt, Johann, Landwirt

1970

Adressbuch

Pols, Hermann, Masch. Schl.

Rakowski, Emma, Rentner

<b>Ba-032</b>	Langer Berg 39	<a href="http://www.chronos-oyten.de">www.chronos-oyten.de</a>   Stand 03.02.2025
Namen:	<b>Weidenhöfer</b>	
Hof-Info:	<p>[co] Brinksitzer.- Der Hof wurde vmtl. 1716 vom Bassener Schulmeister Hans Claus Weidenhöfer gegründet. Bei der Neubesetzung der Lehrstelle in Bassen gab es Streit mit dem Pastor Willemer aus Achim, der für die Lehrstelle zuständig war. Die Bassener Bürger wollten Hans Claus Weidenhöfer, Enkel des Oytener Schulmeisters Christian Weidenhöfer, während Pastor Willemer einen Jungen aus Bollen eingesetzt hatte. In einer Petition der Bassener Bürger vom 18. September 1716 an das Königliche Konsistorium zu Stade heißt es: "... so wollen wir unseres Nachbarn Sohn Hans Claus Weidenhöfer, den wir kennen ...". Erst auf massive obrigkeitliche Anweisung gab Pastor Willemer seinen Widerstand gegen die Benennung Hans Claus Weidenhöfers auf. (Quelle: Die Bassen-Chronik, ab Seite 171, herausgegeben vom Verein Blocks Huus e.V. in Bassen.)</p>	



Hof Weidenhöfer um 1910.

Das Foto zeigt den Altenteiler Hermann Hinrich Weidenhöfer, auf dem Arm sein Enkelkind Hermann Hinrich. Rechts außen steht der Hoferbe Claus, in der Mitte dessen Frau Rebecka \*Hollmann. Die beiden anderen Frauen sind vmtl. Claus Weidenhöfers Schwestern Margarethe und Becka.

**[G.1]** Hans Claus Weidenhöfer ist ein Sohn des Köthners Hans Claus Weidenhöfer von Oyten 22 und dessen Ehefrau Margaretha Meyer aus Tüchten. Sein Großvater war 30 Jahre lang Schulmeister in Oyten. Hans Claus Weidenhöfer wird (Neben-) Schulmeister in Bassen. Er heiratet Elisabeth Josten aus Lasten (Syke), gegen die der Pastor Willemer angebliche moralische Bedenken vorgebracht hatte.-  
Um 1716 zieht das Ehepaar auf den Hof Ba 32.

05.11.1715

**Hans Claus Weidenhöfer**, Schulmeister  
\*19.07.1694 Oy 22 +13.02.1758 Ba 32

Ki Catharina Maria

\*21.06.1716 Ba 32 +08.11.1738 Ba 45

Ki Christian Henrich \*18.08.1719 Ba 32 +22.10.1738 Ba 32

Ki **Johann Cord** \*24.11.1721 Ba 32 +22.02.1792 Ba 32

vh 05.11.1715 Elisabeth **Josten**

\*err. 1682 Lasten, Amt Syke +07.02.1765 83j Ba 32

vh 06.12.1736 Ww. Henrich **Schroeder** (3. Ehe)

\*22.07.1683 Ba 45 +19.12.1750 Ba 45

vh 05.01.1750 Alke **Hafken** \*08.08.1728 Ba 5 +01.05.1808 Ba 32

**[G.2]** Johann Cord Weidenhöfer übernimmt den Hof. Er heiratet Alke Hafken, Tochter des Baumanns Berend Hafeken von Ba 5 und dessen Ehefrau Anna Mette Mahnken vom Hof Ba 14.

05.01.1750

**Johann Cord Weidenhöfer**

\*24.11.1721 Ba 32 +22.02.1792 Ba 32

Ki Anna Elisabeth \*04.01.1750 Ba 32 [k.w.A.]

Ki Catharina Maria \*04.01.1752 Ba 32 +31.03.1783 Ba 27

Ki Margaretha \*29.11.1753 Ba 32 +28.04.1754 Ba 32

Ki **Hans Claus** \*29.06.1755 Ba 32 +20.09.1818 Ba 32

Ki Catarine Margarethe

\*03.07.1761 Ba 32 +06.02.1817 Ottersberg

vh 05.01.1750 Alke **Hafken** \*08.08.1728 Ba 5 +01.05.1808 Ba 32

vh 20.11.1772 Johann Hinrich **Schwarmann**

\*25.04.1741 Ba 27 +26.05.1806 Ba 27

vh 31.05.1781 Wübke **Harjes** \*09.09.1757 Baden +29.03.1824 Ba 32

vh 15.06.1781 (Ottbg.) Hinrich **von Barga**n

\*06.03.1759 Ottbg. +06.02.1828 Ottbg.

<b>31.05.1781</b>	<p><b>[G.3]</b> Johann Cord Weidenhöfer übergibt die Brinksitzerstelle Ba 32 an seinen Sohn Hans Claus Weidenhöfer. Der heiratet Wübke Harjes, Tochter des Brinksitzers Ferck Harjes und dessen Ehefrau Anna Margarethe Mindermann, beide aus Bassen, jetzt lebend in Baden.</p> <p><b>Hans Claus Weidenhöfer</b> *29.06.1755 Ba +20.09.1818 Ba 32 vh 31.05.1781 Wübke Harjes *09.09.1757 Baden +29.03.1824 Ba 32  Ki Johann Cord *28.07.1783 Ba +09.06.1794 Ba 32  Ki Anna Margreta *18.12.1785 Ba 32 +14.11.1807 Ba  Ki Anna Adelheid *13.01.1788 Ba 32 +15.02.1812 Ba 29 vh 24.11.1809 Peter Meyer *08.04.1780 Ba 29  Ki Friedrich *23.06.1790 Ba 32 +20.01.1831 Ba 32 vh(1) 08.04.1811 Catharine Margarethe Meyer *06.03.1788 Ba 29 +19.05.1826 Ba 32  vh(2) 20.10.1826 Catharina Bollmann, Od 12  *07.05.1786 Bo +07.10.1834 Ba 32</p>
<b>08.04.1811</b>	<p><b>[G.4]</b> Nach 30 Jahren übergibt Hans Claus Weidenhöfer den Hof an seinen Sohn Friedrich Weidenhöfer. Der heiratet Trine Margarethe Meyer, Tochter des Köthners Hinrich Meyer von Ba 29 und dessen Ehefrau Margarethe Mindermann.</p> <p><b>Friedrich Weidenhöfer</b> *23.06.1790 Ba 32 +20.01.1831 Ba 32 vh(1) 08.04.1811 Catharine Margarethe Meyer *06.03.1788 Ba 29 +19.05.1826 Ba 32  Ki Claus *13.07.1812 Ba 32 +15.11.1887 Ba vh 29.03.1833 Margarete Höhns *08.06.1807 Gruppenbühen +11.02.1886 Ba 32  Ki Margarethe *24.08.1814 Ba 32 vh 11.08.1839 Heinrich Feldermann *10.01.1810 Riede +24.12.1856 Riede</p> <p>Ki Wübcke *24.08.1814 Ba 32 +20.09.1814 Ba 32 vh 14.11.1841 Anna Sophie Rutenberg *23.07.1817 Sp 8 +12.10.1894 Ba  Ki Hinrich *14.04.1817 Ba 32 +21.06.1887 Ba (Hslg.) vh(1) 14.09.1850 Wwe. Metta Gerken *Bischoff *11.05.1821 Calshop +03.01.1852 Ba 91  Ki Johann *24.04.1820 Ba 32 +17.12.1880 Ba 91 vh(2) 11.05.1852 Margarete Meinken *09.06.1828 Tü +16.04.1892 Ba 91</p> <p>Ki Adelheit *24.10.1822 Ba 32 +20.05.1841 Ba 32  Ki Wübke *16.09.1825 Ba 32 +13.03.1826 Ba 32</p>
<b>20.10.1826</b>	<p><b>[G.4]</b> Nach dem Tod seiner Ehefrau heiratet Friedrich Weidenhöfer Catharina Bollmann, Tochter des Anbauern Cord Bollmann von Od 12 und dessen Ehefrau Catrine Rebecca Schütz von Modersitzky.</p> <p><b>Friedrich Weidenhöfer</b> *23.06.1790 Ba 32 +20.01.1831 Ba 32 vh(2) 20.10.1826 Catharina Bollmann, Od 12  Ki Catharina Margarete *27.09.1827 Ba 32 +19.08.1828 Ba 32 *07.05.1786 Bo +07.10.1834 Ba 32</p>
<b>1826/27</b>	<p>Steuerliste: Brinksitzer Friedrich Weidenhöfer / Claus Weidenhöfer</p>
<b>29.03.1833</b>	<p><b>[G.5]</b> Zwei Jahre nach dem Tod seines Vaters Friedrich Weidenhöfer übernimmt dessen Sohn Claus Weidenhöfer den Brinksitzer-Hof. Er heiratet Margarethe Höhns aus Gruppenbühen bei Ganderkesee, Tochter des Anbauern Hermann Hinrich Höhns und dessen Ehefrau Gesche Margareta Schütten in Gruppenbühen.</p> <p><b>Claus Weidenhöfer</b> *13.07.1812 Ba 32 +15.11.1887 Ba 32 vh 29.03.1833 Margarete Höhns *08.06.1807 Gruppenbühen +11.02.1886 Ba 32  Ki Catharine Margarete *13.05.1833 Ba +27.11.1834 Ba 32  Ki Hermann Hinrich *17.08.1835 Ba 32 +08.02.1912 Ba 32 vh 25.10.1872 Becka Westermann *26.01.1849 Baden +19.06.1900 Ba 32</p> <p>Ki Friedrich *04.09.1837 Ba 32 +10.01.1846 Ba 32  Ki Hinrich *06.11.1839 Ba 32 +24.09.1890 Etelsen vh 04.11.1866 Maria Ernst *29.12.1844 Etelsen  Ki Gesche *07.09.1842 Ba 32 +31.01.1918 Cluvenhagen vh 23.07.1865 Johann Friedrich Jägeler *10.10.1845 Cluvenhagen  Ki Catharina Margarethe *14.10.1846 Ba 32 +15.10.1910 Oy 83 vh 28.11.1873 Hinrich Rosenhagen *23.05.1842 Oy 83 +11.04.1918 Oy 83  Ki Margareta *14.02.1849 Ba 32 +07.08.1852 Ba 32</p>
<b>03.12.1852</b>	<p>Volkszählung</p> <p>Weidenhöfer, Claus, Ehemann, Brinksitzer, 41  Weidenhöfer, Margreta, Ehefrau, 43  Weidenhöfer, Hermann, Sohn, 17  Weidenhöfer, Hinrich, Sohn, 13  Weidenhöfer, Gesche, Tochter, 11  Weidenhöfer, Catharina, Tochter, 7</p>

16.06.1859 Brandkasse, Hebungsliste: **Claus Weidenhöfer**

01.04.1870 Schulakte Bassen: **Claus Weidenhöfer**

21.09.1871 Personenstands-Nachweisung Bassen:

**Weidenhöfer, Claus**, Brinksitzer

**25.10.1872** *[G.6] Fast 40 Jahre lang hat Claus Weidenhöfer seinen Hof geführt; nun übergibt er ihn an seinen Sohn Hermann Hinrich Weidenhöfer. Der heiratet Becka Westermann, Tochter des Baumanns Johann Westermann in Baden und dessen Ehefrau Anna Mindermann von Ba 71.*

<p><b>Hermann Hinrich Weidenhöfer</b>          *17.08.1835 Ba 32 +08.02.1912 Ba 32          Ki Margarethe *01.08.1873 Ba 32          Ki Anna Christina *21.07.1875 Ba 32          Ki <b>Claus</b> *25.08.1877 Ba 32          Ki Becka *07.04.1880 Ba 32          Ki Johann *04.08.1882 Ba 32          Ki Hermann Hinrich *01.04.1885 Ba 32          Ki Hinrich *09.02.1888 Ba 32 +06.04.1889 Ba 32</p>	<p>vh 25.10.1872 Becka <b>Westermann</b>          *26.01.1849 Baden +19.06.1900 Ba 32           vh 25.02.1897 Ww. Hinrich <b>Lüssen</b> *09.07.1848 Sp 7          vh 24.10.1907 Rebecka <b>Hollmann</b> *16.01.1883 Oy 35 +23.02.1968 Ba 32</p>
----------------------------------------------------------------------------------------------------------------------------------------------------------------------------------------------------------------------------------------------------------------------------------------------------------------------------------------------------------------------------------------------------------------------------------------	-----------------------------------------------------------------------------------------------------------------------------------------------------------------------------------------------------------------------------------------------------------------

**24.10.1907** *[G.7] Die siebte Generation der Weidenhöfer tritt ihr Erbe an: Hermann Hinrich Weidenhöfer übergibt den Hof an seinen Sohn Claus. Claus Weidenhöfer heiratet Rebecka Hollmann, Tochter des Anbauern und Schmieds Johann Hinrich Hollmann von Oy 40 und dessen Ehefrau Margaretha Gütersloh, Erbin des Hofes Oy 35.*

<p><b>Claus Weidenhöfer</b> *25.08.1877          Ki <b>Hermann Hinrich</b> *08.05.1909</p>	<p>vh 24.10.1907 Rebecka <b>Hollmann</b> *16.01.1883 Oy 35 +23.02.1968 Ba 32          vh 11.11.1937 Catharina Marie <b>Garbade</b> *15.05.1911 Wasserhorst 2</p>
------------------------------------------------------------------------------------------------	----------------------------------------------------------------------------------------------------------------------------------------------------------------------

1911 Adressbuch Bassen  
**Weidenhöfer, Claus**, Brinksitzer

1925 Adressbuch Bassen  
**Weidenhöfer, Claus**, Brinksitzer

**11.11.1937** *[G.8] Hermann Hinrich Weidenhöfer übernimmt den Hof in 8. Generation. Er heiratet Catharina Maria Garbade aus Wasserhorst.*

<p><b>Hermann Hinrich Weidenhöfer</b> *08.05.1909          Ki <b>Claus Diedrich</b></p>	<p>vh 11.11.1937 Catharina Marie <b>Garbade</b> *12.05.1911 Wasserhorst 2</p>
---------------------------------------------------------------------------------------------	-------------------------------------------------------------------------------

1954 Adressbuch Bassen  
**Weidenhöfer, Hermann**, Landwirt  
 Gutknecht, Stefan, Arbeiter

1962 Adressbuch Bassen  
**Weidenhöfer, Hermann**, Landwirt

<b>Ba-033</b>	Langer Berg 23	<a href="http://www.chronos-oyten.de">www.chronos-oyten.de</a>   Stand 24.04.2026
Namen:	<b>von Salzen, Gerken, Gieschen, Claus</b>	
Hof-Info:	<p>[co] Brinksitzer. Der Hof wurde vmtl. um 1697 von dem Schäfer Hermann Zacharias von Salzen aus Wulmstorf und seiner Ehefrau Anna Gerken, Tochter des Baumanns Johann Gerken von Ba 4, gegründet.</p> <p>Offenbar schien es dem Hof wirtschaftlich sehr gut zu gehen, denn es wurden auffällig viele Ehen mit Abkömmlingen der großen Baumann-Höfe geschlossen.</p> <p>Weitere Angaben von Wilhelm Segelken: Gieschen, Johann, Brinksitzer, Lüer + Hermann Claus, Wilhelm Schulze, Clemens + Martha Bark, Manfred Bark.</p>	



Hofansicht um 1913

<b>09.04.1697</b>	<p>Hermann Zacharias von Salzen ist ein (ue.) Sohn des Schäfers Hermann von Salzen aus Wulmsdorf und Bartje Köhler. Er heiratet Anna Gerken, Tochter des Baumanns Johann Gerken von Ba 4 und dessen Ehefrau Anna Claussen von Ba 8. Vmtl. hat Hermann Zacharias von Salzen den Hof Ba 33 um 1697 gegründet.</p>	
	<p><b>Hermann Zacharias von Salzen</b> *err. 1675 Wulmstorf +11.03.1741 65j Ba 33</p>	<p>vh 09.04.1697 Anna <b>Gerken</b> *19.05.1673 Ba 4 +11.12.1750 Ba 33</p>
	<p>Ki Anna Margareta *21.03.1700 Ba 33 +30.05.1775 Ba 6 Ki <b>Johann</b> *27.04.1704 Ba 33 +24.12.1760 Ba 33</p>	<p>vh 26.09.1720 Ww. Marquard Otten *11.04.1688 Ba 6 +05.03.1758 Ba 6 vh.1 13.11.1727 Gretge <b>Bischoff</b> *06.12.1696 Ba 10 +22.10.1738 Ba 33 vh.2 05.11.1739 Gretge <b>Brüns</b> *09.10.1718 Ba 50 +17.12.1760 Ba 33</p>
<b>13.11.1727</b>	<p>Hermann Zacharias von Salzen übergibt den Hof seinem Sohn Johann von Salzen. Der heiratet Gretge Bischoff, Tochter des Baumanns Cord Bischoff und dessen Ehefrau Gretge Block von Ba 71.</p>	
	<p><b>Johann von Salzen</b> *27.04.1704 Ba 33 +24.12.1760 Ba 33</p>	<p>vh.1 13.11.1727 Gretge <b>Bischoff</b> *06.12.1696 Ba 10 +22.10.1738 Ba 33</p>
	<p>Ki Anna *14.02.1728 Ba 33 +23.02.1728 Ba 33 Ki Hermann *28.11.1728 Ba 33 +10.12.1728 Ba 33 Ki Hermann *29.06.1730 Ba 33 +30.01.1735 Ba 33 Ki Gretge *22.12.1732 Ba 33 +16.02.1735 Ba 33 Ki Hermann *22.02.1735 Ba 33 [k.w.A.] Ki Gretge *21.06.1738 Ba 33 +09.09.1739 Ba 33</p>	

05.11.1739

*Nach dem Tod seiner Ehefrau heiratet der Witwer erneut:**Gretge Brüns ist die Tochter des Baumanns Brüne Brüns von Ba 50 und dessen Ehefrau Gretge Mindermann von Ba 13.***Ww. Johann von Salzen**vh.2 05.11.1739 Gretge **Brüns** \*09.10.1718 Ba 50 +17.12.1760 Ba 33

\*27.04.1704 Ba 33 +24.12.1760 Ba 33

Ki Johann \*14.07.1740 Ba 33 \*01.12.1746 Ba 33

Ki **Anna Margaretha** \*06.09.1742 Ba 33vh 22.05.1761 Johann **Gerken** \*22.11.1735 Ba 4 +15.08.1799 Ba 33

Ki Catharina \*26.04.1744 Ba 33 +26.12.1783 Ba 19

vh 24.04.1774 Albert **Oetjen** \*07.10.1753 Ba 19 +21.05.1826 Ba 19

Ki Johann \*20.02.1747 Ba 33 +22.02.1747 Ba 33

Ki N.N. \*/+ 30.12.1747 Ba 33

Ki Claus Henrich \*24.09.1750 Ba 33 +29.12.1833 Oy 104

vh 26.11.1775 Johanna Henrica **Lütmann**

\*err. 1753 Verden +10.04.1811 58j Oy

Ki Gretge Elisabeth \*07.12.1752 Ba 33 +19.06.1835 Ba

vh 26.11.1773 Hinrich **Gerken** \*05.05.1742 Ba 4 +24.09.1802 Ba

Ki Brühne \*25.03.1755 Ba 33 [k.w.A.]

Ki Gesche \*07.09.1757 Ba 33 +07.09.1757 Ba 33

Ki Cord \*04.05.1759 Ba 33 [k.w.A.]

22.05.1761

*Johann von Salzen überträgt den Hof auf seine Tochter Anna Margaretha von Salzen.**Sie heiratet Johann Gerken, Sohn des Baumanns Lotich Gerken von Ba 4 und dessen zweiter Ehefrau Anna Mindermann von Ba 13.***Johann Gerken** \*22.11.1735 Ba 4 +15.08.1799 Ba 33vh 22.05.1761 Anna Margaretha **von Salzen**

\*06.09.1742 Ba 19 +06.04.1817 Ba 33

Ki Johann \*19.10.1762 Ba 33 +14.07.1763 Ba 33

Ki Loddig \*27.04.1764 Ba 33 +13.04.1769 Ba 33

Ki Johann \*23.10.1766 Ba 33 +04.02.1794 Ba 33

Ki **Loddig** \*15.10.1769 Ba 33 +04.09.1812 Ba 3323.11.1802 Anne Catharine **Seeger**

\*10.08.1772 Schmalenbeck +25.03.1851 Ba 33

Ki Magrete \*17.11.1772 Ba 33 +26.11.1772 Ba 33

Ki Anna \*24.04.1774 Ba 33

vh 12.04.1801 Johann Friedrich **Wicheln**, Stuckenborstel

Ki Margrete \*25.07.1777 Ba 33

vh 26.07.1801 Hinrich Ludolph **Flehme**, Ronnenberg

Ki Elisabet \*08.04.1780 Ba 33 +13.05.1780 Ba 33

Ki Hinrich \*16.04.1781 Ba 33 +15.07.1784 Ba 33

Ki Catharina \*25.07.1784 Ba 33 +22.05.1796 Ba 33

23.11.1802

*Johann Gerken übergibt den Hof an seinen Sohn Loddig Gerken.**Der heiratet Anne Catharine Seeger, Tochter des Johann Seeger, Einwohner in Schmalenbeck.***Loddig Gerken** \*15.10.1769 Ba 33 +04.09.1812 Ba 33vh 23.11.1802 Anne Catharine **Seeger**

\*10.08.1772 Schmalenbeck +25.03.1851 Ba 33

Ki Anna Margretha \*22.07.1807 Ba 33 +23.03.1813 Ba 33

KB Sterbe-Eintrag: "Knochenberg bey Bassen"

*Noch nie davon gehört: Wurde die Anhöhe am oberen Ende des "Langer Berg" damals -1813- "Knochenberg" genannt?*

Ki Catharine Lene \*17.10.1809 Ba 33 +14.09.1821 Ba 33

Ki Anne \*25.09.1812 Ba 33 +18.10.1813 Ba 33

09.01.1814

*Nach dem frühen Tod Loddig Gerkens heiratet die Witwe Harm Gieschen, der wie sie aus Schmalenbeck kommt.**Harm Gieschen ist ein Sohn des Anbauern Harm Gieschen aus Schmalenbeck, Kspl. Grasberg, und dessen zweiter Ehefrau Beecke \*Cordes.***Harm Gieschen**vh 09.01.1814 Wwe. Anne Catharine **Gerken** \***Seeger**

\*17.09.1779 Schmalenbeck +08.06.1847 Ba 33

\*10.08.1772 Schmalenbeck +25.03.1851 Ba 33

Ki **Johann** \*18.08.1814 Ba 33vh 01.04.1842 Margarete **Otten** \*15.09.1816 Ba 6

01.04.1842

*Harm Gieschen übergibt den Hof an seinen Sohn Johann Gieschen.**Der heiratet Margarete Otten, Tochter des Baumanns Marquard Otten von Ba 6 und dessen Ehefrau Beecke \*Wöltjen aus Uphusen.***Johann Gieschen** \*18.08.1814 Ba 33 +14.12.1872 Ba 33vh 01.04.1842 Margarete **Otten** \*15.09.1816 Ba 6 +16.05.1892 Ba 33Ki **Hermann** \*14.08.1843 Ba 33 [k.w.A.]

Ki Johann \*31.01.1845 Ba 33 +26.10.1845 Ba 33

Ki Johann \*12.11.1846 Ba 33

vh 02.04.1875 Anna Margarethe Metta **Duhn** \*1838 Wümmingen

Ki Hinrich \*09.06.1849 Ba 33

vh 05.05.1881 Anna **Warnken** \*29.01.1858 Backsberg

Ki Martin \*31.07.1851 Ba 33 [k.w.A.]

Ki Beecke \*07.08.1853 Ba 33 [k.w.A.]

03.12.1852 *Volkszählung*  
Gieschen, Johann, Ehemann, Brinksitzer, 39  
Gieschen, Margreta, Ehefrau, 37  
Gieschen, Hermann, Sohn, 10  
Gieschen, Johann, Sohn, 6  
Gieschen, Hinrich, Sohn, 4  
Gieschen, Martin, Sohn, 2

16.06.1859 *Brandkasse, Hebungsliste: Joh. Gieschen*

01.04.1870 *Schulakte Bassen: Johann Gieschen*

21.09.1871 *Personenstands-Nachweisung Bassen:*  
Gieschen, Johann, Brinksitzer  
Meyer, Heinrich, Häusling u. Schneider  
Errgers(?), Wilhelm, Lehrling

1874 *Übergabevertrag zwischen der Witwe des verstorbenen Johann Gieschen, Margreta geb. Otten, und Anerbe Hermann Gieschen. Abfindung der Geschwister Johann, Hinrich und Becka. Der abwesende Bruder Martin hat noch Anspruch. Hermann Gieschen verkauft nach der Übernahme des Hofes sein Erbe an den Häusling Luer Claus vom Schaphuser Mülhental. Von Hermann Gieschen finden sich keine weiteren Angaben in den Kirchenbüchern und beim Standesamt in Bassen.*  
**Hermann Gieschen** \*14.08.1843 Ba 33 [k.w.A.]

1874 *Hermann Gieschen verkauft seinen Hof, der ihm gerade erst übertragen wurde, an den Häusling Luer Claus vom Schaphuser Mülhental. Luer Claus ist ein Sohn des Anbauers und Gastwirts Hermann Claus von Ba 18 und dessen Ehefrau Margarethe \*Meyer von Oy 46. Er ist verheiratet mit Anna Oetjen, Tochter des Häuslings Hermann Oetjen und dessen Ehefrau Elisabeth \*Schierloh von Sa 31.*  
**Luer Claus** \*07.09.1833 Ba  
Kj Hermann \*13.04.1865 Sp Mhlt  
Kj Johann \*26.01.1867 Sp Mhlt

vh 07.04.1864 Anna Oetjen	*26.09.1837 Sp Mhlt
vh 01.06.1893 Catharina Margarethe Jäger	*20.09.1867 Sp
vh 02.12.1900 Metta Fischer	

07.06.1893 *Luer Claus übergibt den Hof seinem Sohn Hermann Claus. Der heiratet Catharina Margarethe Jäger aus Schaphusen.*  
**Hermann Claus** \*13.04.1865 Sp Mhlt  
Kj Anna \*09.02.1894  
Kj Catharina \*07.02.1896  
Kj Margaretha \*10.03.1903

vh 01.06.1893 Catharina Margarethe Jäger	*20.09.1867 Sp
------------------------------------------	----------------

1911 *Adressbuch*  
Claus, Hermann, Anbauer

1954 *Adressbuch*  
Bark, Clemens, Stellmacher  
Schultze, Wilhelm, Landwirt

1962 *Adressbuch*  
Bark, Clemens, Stellmacher  
Schultze, Wilhelm, Landwirt

1970 *Adressbuch*  
Meyer, Wilhelm, Arbeiter

<b>Ba-035</b>	Borsteler Str. 7	<i>www.chronos-oyten.de   Stand 23.06.2025</i>
Namen:	<b>Bünning, Freese</b>	
Hof-Info:	<i>[co] Anbauer.- Aus den Aufzeichnungen Wilhelm Segelkens: Bünning, Cord, Anbauer und Schäfer, Tischlermeister Christian Freese, jetzt Tischlermeister Fritz Kettenburg.</i>	



<b>13.11.1818</b>	<i>Peter Bünning ist ein jüngerer Sohn des Brinksitzers und Schmieds Cord Bünning von Ba 30. Er heiratet Gesche Suhling, Tochter des Schäfers Dierck Suhling aus Hassel und dessen Ehefrau Anne Meinken aus Hemelingen. Bei der Geburt des Sohns Cord 1819 ist Peter Bünning noch Schäfer und Häusling.</i>	
	<b>Peter Bünning</b> *02.03.1792 Ba 30 +1858 Ba 35	vh.1 13.11.1818 Gesche <b>Suhling</b> *11.01.1787 Hassel +26.01.1822 Ba 35
	Ki <b>Cord</b> *05.09.1819 Ba 35 +14.04.1886 Ba 35	vh.1 10.05.1850 Elisab. <b>Schierloh</b> *19.02.1826 Bo 19 +04.02.1861 Ba 35
	Ki Gesche *26.01.1822 Ba 35 [k.w.A.]	vh.2 07.05.1861 Catharina <b>Schierloh</b> 26.10.1833 Oy 75 vh 19.05.1843 Hermann <b>Barning</b> *09.12.1813 Ba 19 +09.08.1867 Ba 90
<b>02.05.1823</b>	<i>Nach dem Tod seiner Ehefrau heiratet Peter Bünning erneut: Anna Catharine Kemna ist die Tochter des Köthners Johann Kemna aus Uphusen und dessen Ehefrau Anna Catharina Grabin. Abweichend vom Geburtsdatum Anna Catharine Kemnas im Kirchenbuch Oyten (Sterbeeintrag 67/1849) wird im OFB Uphusen der 07.10.1791 angegeben.</i>	
	<b>Ww. Peter Bünning</b> *02.03.1792 Ba 30 +1858 Ba 35	vh.2 20.05.1823 Anna Catharine <b>Kemna</b> *16.09.1790 Uphusen +17.12.1849 Ba 35
	Ki Maria Adelheit *03.10.1824 Ba 35 +22.05.1882 Oy 67	vh 20.08.1847 Hermann <b>Ehlers</b> *16.04.1824 Oy 67 +12.09.1882 Oy 67
	Ki Anna *28.08.1830 Ba 35 [k.w.A.]	
<b>1826/27</b>	Steuerliste <b>Peter Bünning</b> , Anbauer	
<b>10.05.1850</b>	<i>Peter Bünning übergibt den Hof seinem Sohn Cord Bünning. Der heiratet Elisabeth Schierloh, Tochter des Anbauern Cord Schierloh von Bo 19 und dessen Ehefrau Gesche Esselmann von Sagehorn 15.</i>	
	<b>Cord Bünning</b> *05.09.1819 Ba 35 +14.04.1886 Ba 35	vh.1 10.05.1850 Elisabeth <b>Schierloh</b> *19.02.1826 Bo 19 +04.02.1861 Ba 35
	Ki <b>Peter</b> *03.03.1851 Ba 35	vh 19.11.1878 Becka <b>Rügge</b> *11.07.1853
	Ki Gesche *02.11.1852 Ba 35	
	Ki Adelheid *26.06.1855 Ba 35	
	Ki Cord *13.06.1858 Ba 35	
	Ki Hermann *03.02.1861 Ba 35 +22.02.1863 Ba 35	

**03.12.1852** *Volkszählung*  
**Bünning, Cord**, Ehemann, Anbauer, 35  
 Bünning, Elis., Ehefrau, 27  
 Bünning, Gesche, Tochter, 1  
 Bünning, Peter, Sohn, 2  
 Bünning, Peter, Witwer, Altvater, 64

**16.06.1859** *Brandkasse, Hebungsliste*  
**Cord Bünning**

**07.05.1861** *Nach dem Tod seiner Ehefrau heiratet Cord Bünning erneut. Catharina Schierloh ist die Tochter des Anbauern Johann Schierloh von Oy 75 und dessen Ehefrau Marie Sophie Garbes von Oy 57-2 (Thünen).*

Ww. **Cord Bünning** \*05.09.1819 Ba 35 +14.04.1886 Ba 35      vh.2 07.05.1861 Catharina **Schierloh** \*26.10.1833 Oy 75  
 Ki Johann \*19.12.1861 Ba 35  
 Ki Hermann \*24.03.1864 Ba 35 +02.06.1880 Ba 35  
 Ki Hinrich \*08.09.1866 Ba 35  
 Ki Friedrich \*09.04.1869 Ba 35 +30.04.1903 Ba 35  
 Ki Brüne \*16.09.1871 Ba 35 [Zwilling] +07.02.1873 Ba 35  
 Ki Elisabeth \*16.09.1871 Ba 35 [Zwilling]  
 Ki Brüne \*28.08.1874 Ba 35 +11.10.1874 Ba 35

**01.04.1870** *Schulakte Bassen*  
**Cord Bünning**

**21.09.1871** *Personenstands-Nachweisung Bassen*  
**Bünning, Cord**, Anbauer und Schäfer

**19.11.1878** *Cord Bünning übergibt den Hof seinem Sohn Peter Bünning. Der heiratet Becka Rügge, Tochter des Anbauern Hinrich Ludolf Rügge von Ba 67 und dessen Ehefrau Beka \*Warnken von Ba 66.*

**Peter Bünning** \*03.03.1851 Ba 35      vh 19.11.1878 Becka **Rügge** \*11.07.1853  
 Ki Elisabeth \*11.04.1879 Ba 35  
 Ki Betty \*13.11.1880 Ba 35  
 Ki **Bertha Gesine** \*13.11.1891 Ba 35      vh 09.11.1921 Christian Christoph **Freese** \*24.01.1891 Ba 93  
 Ki Adele \*12.04.1899 Ba 35

**1911** *Adressbuch Bassen*  
**Bünning, Peter**, Anbauer      Ba 35

**09.11.1921** *Peter Bünning übergibt den Hof seiner Tochter Bertha Gesinde Bünning. Sie heiratet Christian Christoph Freese, Sohn des Anbauern Hinrich Freese von Ba 93 und dessen Ehefrau Sophie \*Mindermann, ue. Tochter von Arend Mindermann Ba 9.*

**Christian Christoph Freese** \*24.01.1891 Ba 93      vh Berta Gesine **Bünning** \*30.11.1891 Ba 35

**1925** *Adressbuch Bassen*  
**Freese, Chr.**, Tischler

**1954** *Adressbuch Bassen*  
**Freese, Christian**, Tischlermeister  
 Kettenburg, Fritz, Tischler  
 Liegmann, Max, Schneider  
 Röhrs, Johannes, Klempner

**1962**      *Adressbuch Bassen*  
**Freese, Christian**, Tischlermeister  
Röhrs, Johannes, Klempner

**1970**      *Adressbuch Bassen*  
**Kettenburg, Fritz**, TischlMstr  
Freese, Berta, Rentner  
Hahnenfeld, Hans, Sattler  
Röhrs, Johannes, Klempner

<b>Ba-045</b>	Tüchtener Str. 5	<i>www.chronos-oyten.de   Stand 22.12.2024</i>
Namen:	<b>Meyer, Schröder, Heitmann, Bischoff, Thies</b>	
HofInfo:	<i>[co] Ba 45 ist der einzige Baumann-Hof in Tüchten. Dieser Hof ist vmtl. ebenso aus dem Gut des Ritters von Dube hervorgegangen wie die drei anderen Höfe Ba 46 bis Ba 48. Mehr dazu siehe Bassen-Chronik 2013 (Christel Barning, Elisabeth Schnakenberg), Seite 24. Zur Geschichte dieses Hofes gibt es eine ausführliche Beschreibung mit Abbildungen und Auszügen aus den Höfeakten in dem Buch "Die Bauleute und Köthner im alten Dorf Tüchten ..." von Ulrich Budler, Herausgeber 2008 Heimatverein Achim. "Lüttjen Huus"</i>	



Haus Thies in Tüchten

*[G.1] Die Daten zu dieser 1. Generation sind abgeleitet aus dem Eintrag im Willkommensschatz-Register von 1602: Es ist anzunehmen, dass N.N. Meyer aus Achim oder Uesen stammt. Er könnte einer derjenigen gewesen sein, die für die beiden alten Damen, Nachkommen des Ritters von Dube, gesorgt hatten und als Gegenleistung einige Ländereien des Guts erhielten.*

um 1570

**N.N. Meyer** \*um 1540 +vor 1602

vh N.N. \*um 1545 +nach 1602

Ki **Johann** \*um 1570

vh um 1603 N.N.

Ki **N.N.** (Tochter) \*um 1570 +nach 1602

*Einziger Hinweis auf die Tochter im Willkommensschatz 1602*

1602

Willkommensschatz 1602: "**Johan Meier** undt seine Mutter, eine Schwester, ein Knecht".

*[G.2] Die Geburts- und Heiratsdaten der 2. Generation wurden ebenfalls errechnet bzw. geschätzt.*

*Da im Willkommensschatz 1602 noch keine Ehefrau erwähnt und das erste Kind (err.) 1603 geboren wird, hat die Eheschließung Johann Meyers vmtl. im Jahr 1602/03 stattgefunden.*

um 1603

**Johann Meyer** \*um 1570

vh um 1603 Grethge N.N.

Ki **Heinrich** \*um 1603 +nach 1686 [k.w.A.]

vh um 1640 Mette **Cordts** \*err. 1610 +24.04.1686 76j Tü

*[G.3] Mette Meyer stirbt am 24.04.1686 als Ehefrau in Tüchten; ihr Mann lebte also noch.*

*Aber von Heinrich Meyer und seinem Ableben gibt es keine Aufzeichnungen.-*

um 1640

**Heinrich Meyer** \*um 1603 +nach 1686 [k.w.A.]

vh um 1640 Mette **Cordts** \*err. 1610 +24.04.1686 76j Tü

Ki Gretke \*err. 1638 Ba 45 +26.09.1703 65j Ba 44?

vh 30.09.1677 Henrich **Suhling** \*err. 1649 Ba 12 +08.02.1716 67j Ba 45?

Ki **Wübke** \*err. 1642 Ba 45 +23.12.1698 56j Ba 45

vh 23.11.1681 Lütke **Schröder** \*err. 1650 Osterbrock

Ki Christina \*um 1645

vh 23.11.1681 Albert **Meyer**, Etelsen

Ki Henrich \*err. 1650 +12.03.1725 75j Tü

vh um 1685 Anna **Löwen**

Ki Thrina \*err. 1650 +12.03.1725 75j

vh 29.03.1692 Henrich **Kolkmann**, Langwedel

*Die Tochter Hilke aus der Ehe Gretke Meyers mit Henrich Suhling wird am 20.06.1680 Tüchten geboren.*

*Der Baumann Heinrich Meyer ist schon 77 Jahre alt und hat keinen Hoferben.*

20.06.1680

*Möglicherweise haben Henrich Suhling und Gretke \*Meyer in dieser Zeit auf dem Hof Ba 45 gelebt.*



---

Nach Loddig Heitmanns Tod hatte Becke Heitmann ein ue. Kind [Wupcke \*06.10.1770 +23.01.1772) mit ihrem Schwager Hinrich.

Die Witwe heiratet erneut: Hermann Cristoph Bischoff, Sohn des Köthners und Gastwirts Cord Bischoff von Ba 17 und dessen Ehefrau Wwe. Anna Block \*Brüns von Ba 50. Bischoff wird den Hof bis zur Übergabe an den Hoferben Harm Heitmann geführt haben.

14.11.1771

**Hermann Cristoph Bischoff**

\*14.03.1740 Ba 17 +01.02.1796 Ba 17

Ki Anne \*19.06.1772 Ba 45

Ki Hinrich \*17.11.1774 Ba 45 +04.04.1811

Ki Cathrine \*17.11.1774 Ba 45

Ki Margrete \*03.04.1780 Ba 45 +05.09.1836 Ba

vh 14.11.1771 Wwe. Becke Heitmann \*Brüns

\*12.06.1748 Ba 50 +02.11.1782 Ba 17

vh 01.07.1791 Ww. Johann Ellmers

\*20.09.1753 Achim +05.01.1817 Ba 3

vh 19.06.1801 Gesche Häger, Holtorf

vh(1) 09.11.1798 Hinrich Brüns \*11.09.1770 Ba 47 +31.10.1809 Ba 47

vh(2) 25.04.1811 Claus Meyer, Giersdorf

vh 02.08.1811 Ww. Johann Wend, Hslg.

\*20.12.1765 Achimer Bruch +16.04.1834 Ba

---

Hermann Cristoph Bischoffs Vater ist bereits 1779 gestorben und er hat es vmtl. eilig, sein Erbe auf Ba 17 anzutreten.

Harmen Heitmann übernimmt den Bauhof schon mit 24 Jahren. Er heiratet Margret Tepelmann, Tochter des Baumanns Johann Tepelmann von Emb 6 und dessen Ehefrau Dorothe Wichmann aus Achim.

06.06.1782

**Harm Heitmann** \*21.07.1758 Ba 45 +25.04.1812 Ba 45

Ki Mette \*23.06.1783 Ba 45 +21.06.1784 Ba 45

vh(1) 06.06.1782 Margret Tepelmann

\*25.11.1761 Ach 12 +13.03.1784 Ba 45

---

Nach nicht einmal 2 Jahren stirbt Harm Heitmanns Ehefrau; Harm Heitmann heiratet neu:

Anne Marie Meinken, Tochter des Baumanns Brün Meinken aus Uesen und dessen Ehefrau Anna Sophia Wendt aus Baden.

12.11.1784

Ww. **Harm Heitmann** \*21.07.1758 Ba 45 +25.04.1812 Ba 45

Ki Margrete \*28.05.1785 Ba 45 +11.2.1859 Ba 50

Ki Anne Sophie \*27.03.1787 Ba 45

Ki Mette \*29.05.1789 Ba 45 +30.12.1808 Ba 45

Ki Brüne \*26.07.1791 Ba 45 +[k.A.]

Ki **Hermann** \*03.02.1794 Ba 45 +27.05.1860 Tü (unvh.)Ki **Loddig** \*05.07.1796 Ba 45 +18.06.1849 Baum. in Tü

Ki Gesche \*03.08.1798 Ba 45 +[k.A.]

Ki Maria \*16.02.1801 Ba 45

Ki Anna Elisabet \*29.12.1805 Ba 45 +23.06.1821 Ba 45

vh(2) 12.11.1784 Anne Marie Meinken

\*03.08.1763 Uesen +24.08.1838 Ba 45

vh 23.01.1810 Hinrich Brüns Ba 50

vh 26.07.1811 Cord Hinrich Bischoff \*12.01.1788 Ba 17

vh 08.11.1833 Anna Mindermann \*14.07.1809 Hofstall +06.11.1863 Tü

vh 08.12.1826 Ww. Johann Elfers Ba 67

---

Ww. Harm Heitmann stirbt. Sohn Hermann \*1794 ist 18 Jahre alt, Loddig 16 Jahre.

25.04.1812

Die Witwe konnte mit ihren beiden Söhnen den Hof wohl nicht führen; es wird eine Vormundschaft gegeben haben.

Steuerliste: Baumann **Harm Heitmann** / **Löddig Heitmann**.

Hermann Heitmann verzichtet wegen gesundheitlicher Probleme zugunsten seines jüngeren Bruders Loddig auf sein Erbe und schließt mit ihm dafür einen Altenteils-Vertrag. Hermann Heitmann wird seinen jüngeren Bruder Loddig um 11 Jahre überleben.

1826/27

---

Löddig Heitmann tritt sein Erbe an. Er heiratet Anna Mindermann, Tochter des Köthners Christian Mindermann von Ba 52 und dessen Ehefrau Wübke Seekamp von Sp 6.

08.11.1833

**Löddig Heitmann** \*05.07.1796 Ba 45 +18.06.1849 Tü

Ki Marie \*26.10.1834 Ba 45

Ki **Hermann** \*10.02.1837 Ba 45

Ki Wübke \*01.05.1839 Ba 45 +01.09.1893 Em 18

Ki Margarete \*21.03.1842 Ba 45

Ki Anna Sophie \*01.10.1844 Ba 45 +30.01.1908 Oy 22

Ki Brüne \*31.03.1847 Ba 45

vh 08.11.1833 Anna Mindermann \*14.07.1809 Ba 52 +06.11.1863 Ba

vh 28.05.1866 Ww. Hinrich Joost \*14.03.1833 Ues

vh 07.06.1887 Johanna Maria Ellmers \*23.08.1861 Baden

vh 26.11.1871 Hermann Mindermann \*23.01.1842 Em 18

vh 15.06.1887 Ww. Johann Osmers

\*10.10.1843 Oy 22 +10.11.1933 Oy 22

---

Löddig Heitmann stirbt. Die Kinder sind zwischen 3 und 15 Jahre alt. Zu Vormündern werden bestellt:

18.06.1849

Brüne Brüns, Baumann auf Ba 50 und Hermann Heitmann, Köthner auf Ba 46.

- 03.12.1852** Volkszählung  
 Heitmann, Wübke, Witwe, Baumann, 33 *Diese Angabe ist offensichtlich fehlerhaft. Es müsste richtig heißen: Wwe. Anna Heitmann \*Mindermann \*14.07.1809, 43 Jahre alt.*
- Heitmann, Maria, Tochter, 18  
 Heitmann, Hermann, Sohn, 16  
 Heitmann, Wübke, Tochter, 13  
 Heitmann, Margreta, Tochter, 10  
 Heitmann, Anna, Tochter, 8  
 Heitmann, Brüne, Sohn, 6  
 Heitmann, Harm, Altent., 59 *Hermann \*03.02.1794 Ba 45 (Loddigs ält. Bruder, unverheiratet)*  
 Bruns, Hinrich, Knecht, 27  
 Bruns, Johann, Knecht, 17
- 16.06.1859** Brandkasse, Hebungliste: **L. Heitmann** zu Tüchten
- 1867** **Hermann Heitmann** \*10.02.1837 und schon über 30 Jahre alt, erhält den Meyerbrief für die Baumann-Stelle Ba 45.
- 21.09.1871** Schulakte: **Hermann Heitmann**
- 
- 07.06.1887** *Hermann Heitmann heiratet erst im Alter von 50 Jahren: Johanna Maria Ellmers vmtl. von Baden 8.*  
**Hermann Heitmann** \*10.02.1837 Ba 45 vh 07.06.1887 Johanna Maria **Ellmers** \*23.08.1861 Baden  
 Ki Hermann \*09.05.1888 Ba 45 +24.08.1910 Ba 45  
 Ki Catharina \*17.10.1890 Ba 45 vh 28.01.1915 Hermann Heinrich **Thies** \*21.01.1883 Ottersberg
- 1911** **Heitmann, Johann** Ww., Baumann | *Aus "Bassen, Adressbücher 1911-1970"*
- 
- 28.01.1915** *Hermann Heitmanns einziger Sohn stirbt 1910 im Alter von 22 Jahren.-*  
*Durch die Heirat mit Catharina Heitmann übernimmt Hermann Heinrich Thies die Baumann-Stelle Ba 45.*  
**Hermann Heinrich Thies** \*21.01.1883 Ottersberg vh 28.01.1915 Catharina **Heitmann** \*17.10.1890 Ba 45
- 1925** *[nicht erwähnt]* | *Aus "Bassen, Adressbücher 1911-1970"*
- 1954** **Thies, Hermann**, Bauer  
 Vogelhuber, Wolf, Arbeiter  
 Zeising, Elisabeth, Hausfrau
- 1962** **Thies, Hermann**, Bauer  
 Zeising, Elisabeth, Hausfrau
- 1970** **Thies, Herm.**, Bauer  
 Poetukat, Helmut, Arbeiter

<b>Ba-045</b>	Tüchtener Str. 5	<i>www.chronos-oyten.de   Stand 22.12.2024</i>
---------------	------------------	------------------------------------------------

<b>Ba-045</b>	<b>Nebenhaus 45 b</b>	
---------------	-----------------------	--

- 03.12.1852** Volkszählung  
 Bischof, Christoph, Ehemann, Häusling, 36  
 Bischof, Heidewig, Ehefrau, 31 *\*25.06.1819 \*Mahnken, vh 05.05.1848 Ba 38*  
 Bischof, Johann, Sohn, 2  
 Bischof, Sophia, Tochter, 3  
 Meinken, Elisabeth, Witwe, Häusling, 50  
 Meinken, Brüne, Sohn, 26
- 22.12.1889** *Geburt: Meinken, Brüne Johann \*22.12.1889 Tüchten, Elt: Brüne, Hslg. #45 u. Anna Gesche \*Köster*
- 01.12.1891** *Geburt: Meinken, Hermann \*01.12.1891 Tüchten, Elt: Brüne, Hslg. #45 u. Anna Gesche \*Köster*
- 13.10.1892** Johann Brün Heitmann, Hslg. \*06.03.1866 Hinzendorf *vh 13.10.1892 Anna Brüns \*19.11.1872 Bo 21a*  
 Ki Hermann \*07.12.1893 Ba 45b
- 06.09.1899** *Geburt: Dieckhoff, Anna Adele \*06.09.1899 Tüchten, Elt: Johann Heinrich, Hslg. #45 u. Anna Catharina \*Bruns*
- 24.07.1902** *Geburt: Dieckhoff, Anna Bertha \*24.07.1902 Tüchten, Elt: Johann Hinrich, Hslg. #45b u. Anna Catharina \*Bruns*

<b>Ba-049</b>	Brammer 48	<b><a href="http://www.chronos-oyten.de">www.chronos-oyten.de</a>   Stand 21.06.2026</b>
Namen:	<b>Freese, Dahlweg</b>	
Hof-Info:	<p>[co] Der Hof Ba 49 war über Jahrhunderte ein Forsthaus der Gemeinschaft der Hölzungs-Interessenten von Uesen, Tüchten und Werder. Es lag auf der Ostseite der Straße "Brammer" am Uesener Wald und diente als Domizil für den jeweiligen Holzaufseher. Hier lebten über viele Generationen die Holzhüter und Schäfer aus der Familie Freese. Die Aufgabe wurde stets vom Vater auf den Sohn übertragen.</p> <p>Um 1892 wurde Johann Dahlweg aus Ueserdicken zum neuen neuer Holzaufseher berufen. (aus: Barning, Gastwirtschaften). Er gründete um 1912 auf dem Grundstück gegenüber eine eigene Anbauerei mit einer kleinen Schankwirtschaft. Der neue Hof erhielt die Nr. Ba 184.</p> <p>Das alte Forsthaus wurde abgebrochen.- Die Anschrift gegenüber dem Hof Ba-184, Brammer 49, wäre vmtl. Brammer 48 gewesen. Vermerk in der Basserner Häuserliste (ohne Datum): "Nach 54 der Häuserliste Uesen übertragen".</p>	

kein Foto von diesem Hof

<b>19.11.1711</b>	<p>Zur Herkunft Johann Freeses und seiner Ehefrau liegen z. Zt. keine Dokumente oder Kirchenbucheinträge vor. Mit hoher Wahrscheinlichkeit handelt es sich bei ihnen um den 1686 in Hepstedt geborenen Johann Freese und dessen Ehefrau Wwe. Anna (Adelheit) Wilcken *Meyer aus Buxtehude. Die Heirat war 19.11.1711 in Otterstedt.-</p> <p><b>Johann Freese</b> vh 19.11.1711 Wwe. Anna (Adelheit) <a href="#">Wilckens *Meyer</a>  *err. 1686 Hepstedt +11.01.1752 65j Ueser Stell *err. 1683 Buxtehude +21.05.1757 74j Ueser Stell  Ki <a href="#">Cord</a> *err. 1713 +06.03.1758 45j vh 30.04.1739 Wübke <a href="#">Brüning</a> *15.10.1718 Baden +27.01.1777 Ba</p>	
<b>1735</b>	<p>Verzeichnis der Kirchenstühle in Achim: Kein Freese angegeben; Häuslinge besaßen i.d.R. keine festen Kirchenplätze.</p>	
<b>30.04.1739</b>	<p><a href="#">Cord Freese</a> übernimmt nach seiner Heirat vmtl. auch das Amt des Holzaufsehers. Er heiratet Wübke <a href="#">Brüning</a>, Tochter des Köthners Johann <a href="#">Brüning</a> von Emb 22 und dessen Ehefrau Lucia *Bergmann von der Hünenburg.</p> <p><b>Cord Freese</b> *err. 1713 +06.03.1758 45j vh 30.04.1739 Wübke <a href="#">Brüning</a> *15.10.1718 Baden +27.01.1777 Ba 49  Ki Johann *04.12.1739 [ue.]  Ki Anna Catharina *16.08.1741 +11.09.1742  Ki Cord *11.01.1743 Ba 49 +17.05.1808 Ba, Hslg. vh 11.02.1763 Gretge Elisabeth <a href="#">Otten</a> *20.04.1736 Ba 6 +22.05.1804 Ba  Ki Adelheid *08.08.1744 Ba 49 vh 12.12.1766 Johann Christoph <a href="#">Scheele</a>  *10.01.1743 Baden +14.02.1772 Baden  Ki <a href="#">Christian Henrich</a> *20.05.1746 Ueser Stell +30.04.1818 vh Anne Elisabeth <a href="#">Hanenfeld</a> *err. 1752 +28.11.1798 46j Tüchten  Ki Margaretha Elisabeth *11.07.1748 Ba 49 vh 11.06.1771 Friedrich <a href="#">Dunsing</a>, Seehausen  Ki Anna Catharina *01.02.1751 Ba 49 +17.12.1827 Od 17 vh 27.05.1781 Ww. Johann Harm <a href="#">Meyer</a>, Hslg.  *err.1744 Behlmer +11.04.1806 58j Od 17  Ki Albert *02.08.1753 Ba 49 +02.08.1753 Ba 49  Ki Wübcke *03.04.1755 Ba 49 +06.02.1774 Ba 49  Ki Gödke *19.07.1757 Ba 49 +21.07.1757 Ba 49</p>	
<b>01.12.1758</b>	<p>Nach dem Tod ihres Ehemanns heiratet die Witwe Albert Freese, Sohn des Jacob Freese aus Otterstedt und dessen Ehefrau Mette.</p> <p><b>Albert Freese</b> *21.12.1727 Ottst. +04.02.1803 Ba 49 vh 01.12.1758 Wwe. Wübke <a href="#">Freese</a> *<a href="#">Brüning</a>  *15.10.1718 Baden +27.01.1777 Ba  Ki Mette Magreth *07.08.1759 Ba 49 +29.11.1804 Borstel vh 25.04.1779 Hinrich <a href="#">Borstelmann</a>  *25.10.1756 Borstel +27.01.1829 Borstel  Ki Jacob *17.10.1761 Ba 49 +15.07.1827 Ueserdicken vh 01.05.1807 Alheit <a href="#">Cordes</a> *07.11.1781 Uesen +04.07.1841 Ueserdick.</p>	
<b>23.10.1778</b>	<p>Wübke <a href="#">Freese</a>, vw. <a href="#">Freese</a> *<a href="#">Brüning</a> stirbt 1777. Der Witwer heiratet Margarete <a href="#">Asendorf</a> *err. 1740 Morsum +Ba 49</p> <p><b>Ww. Albert Freese</b> *21.12.1727 Ottst. +04.02.1803 Ba 49 vh 23.10.1778 Margarete <a href="#">Asendorf</a>  *err. 1740 Morsum +31.12.1815 Ba 49  Ki Wübke *25.09.1779 Ba 49 vh 06.12.1805 Berend <a href="#">Mindermann</a>  *07.11.1768 Borstel +07.05.1846 Borstel  Ki Albert *26.11.1781 Ba 49 +17.01.1837 Ba 49 vh 04.04.1811 Gesche <a href="#">Kruse</a> *12.08.1785 Achim +28.12.1839 Ba 49</p>	

um 1786

*Cord Freeses Sohn, Christian Hinrich Freese, übernimmt das Amt des Holzaufsehers. Er heiratet Anne Hanenfeld. Die Heirat war nicht im Krichspiel Achim; es liegen keine weiteren Angaben dazu vor.*

**Christian Hinrich Freese**vh um 1786 Anne **Hanenfeld** \*err. 1752 +28.11.1798 46j Tüchten

\*20.05.1746 Ueser Stell +30.04.1818 Ba 49

Ki Gesche \*05.01.1782 Ba 49 +01.03.1798 Ba 49

Ki Cord \*16.04.1784 Ba 49

Ki **Hinrich** \*04.12.1786 Ba 49 +20.03.1860 Ba 49vh 31.03.1815 Wübke **Schierloh** \*15.11.1789 Sp 3a +07.08.1846 Ba 49

Ki Christian Hinrich \*06.01.1790 Ba 49 +06.11.1792 Ba 49

Ki Christian Hinrich \*09.12.1792 Ba 49 +11.06.1797 Ba 49

Ki Maria \*09.10.1795 Ba 49 +06.12.1805 Ba 49

10.11.1799

*Anne Freese \*Hanenfeld stirbt und der Witwer heirat neu: Mette Bruns, Tochter des Claus Bruns, Einwohner in Reessum im Kspl. Sottrum.*

**Ww. Christian Hinrich Freese**vh Mette **Bruns** \*err. 1764 Reessum +02.03.1810 46j Ba 49

\*20.05.1746 Ueser Stell +30.04.1818 Ba 49

Ki N.N. \*/+05.01.1805

Ki N.N. \*/+28.02.1806

Ki Albert \*07.03.1808 Ba 49 +06.01.1870 Ba 119

vh um 1835 Catharina **Reiß** \*err. 1799 Borstel +25.03.1864 65j Ba 119

31.03.1815

*Die Freeses lebten bis etwa 1830 als Häuslinge in diesem Haus. Offenbar hat Hinrich Freese (\*04.11.1786) nach 1830 und vor 1849 das Haus und ein Stück Landes gekauft und eine Anbauerei an dieser Stelle gegründet. Hinrich Freese heiratet Wübke Schierloh, Tochter des Anbauern Johann Schierloh von Oy 75 und dessen Ehefrau Wübke \*Oltmann aus Thedinghausen.*

**Hinrich Freese** \*04.11.1786 Ba 49 +20.03.1860 Ba 49vh 31.03.1815 Wübke **Schierloh** \*15.11.1789 Sp 3a +07.08.1846 Ba 49

Ki Christian Hinrich \*27.12.1815 Ba 49 +05.10.1848 Tüchten

vh 09.06.1843 Gesche **Schwarmann**

\*04.02.1813 Sa 26 +14.02.1844 Ba 49

Ki Johann \*28.06.1817 Ba 49

vh 12.11.1843 Anna Lena **Kehdenburg**, Giersdorf \* +08.05.1876 TüKi **Hinrich** \*28.11.1818 Ba 49 +27.03.1871 Ba 49vh 13.04.1849 Anna Adelheid **Firke**

\*03.11.1818 Berxen (Vilsen) +02.12.1875 Ba 49

Ki Cord \*22.10.1820 Ba 49

vh 12.04.1850 Margarete **Husheer** \*1822 (ue.)

Ki Albert \*06.10.1825 Ba 49 +16.12.1900 Ba [Hslg.]

vh.1 12.10.1851 Adelheid **Biesewig** \*16.03.1829 Bo +13.08.1864 Bavh.2 15.12.1864 Becka **Discher** \*29.09.1835 Oy

Ki Wübke \*25.11.1827 Ba 49 +19.03.1863 Sp 9

vh 24.01.1861 Christoph **Oeding** \*15.07.1826 Sp 9 + +20.08.1863 Sp 9

Ki Anna Elisabeth \*04.12.1830 Ba 49

1826/27

Steuerliste: Einwohner Heinrich Freese

1827

Schulakte: Das Hirtenhaus zu Tüchten

13.04.1849

*Anbauer Hinrich Freese übergibt seinen Hof an seinen Sohn Hinrich Freese. Der heiratet Anna Adelheid Firke, eine Tochter des Meiers Johann Albert Firke aus Berxen (Kspl. Vilsen) und dessen Ehefrau Margarethe Adelheid \*Niemeyer.*

**Hinrich Freese** \*28.11.1818 Ba 49 +27.03.1871 Ba 49vh 13.04.1849 Anna Adelheid **Firke**

\*03.11.1818 Berxen (Vilsen) +02.12.1875 Ba 49

Ki Wübke \*02.04.1850 Ba 49 +19.05.1850 Ba 49

Ki **Albert** \*10.05.1851 Ba 49

Ki Wübke \*23.10.1852 Ba 49

vh 27.09.1874 Claus Hinrich **Bannehr** \*13.01.1852 Rothlake [Hslg. Ba 50]

Ki Hinrich \*13.01.1860 Ba 49

vh 26.05.1890 Margarethe **Meyer** \*27.09.1860 OyMü

Ki Christian \*28.11.1862 Ba 49 +22.12.1943 HB

vh 03.05.1891 Katharina Maria **Meyer**

[Daten zur Ehefrau aus der Heir.Urkunde]

\*20.10.1870 Laheit +05.06.1939 Achim

03.12.1852

Volkszählung

Freese, Hinrich, Witwer, Altvater, 63

Freese, Hinrich, Ehemann, Holzknecht, 30

Freese, Anna, Ehefrau, 27

Freese, Albert, Sohn, 2

Freese, Wübke, Tochter, 1

**16.06.1859** *Brandkasse, Hebungliste: Hinrich Freese / Ues.-Werder Holz.-Interess.*

**01.04.1870** *Schulakte Bassen: Hinrich Freese, b. Tüchten*

**21.09.1871** *Personenstandsnachweisung:*

Holzhirte **Hinrich Freese** (Anb. + Holzknecht)

Häusling Albert Freese

*[Sohn]*

**1892** *Johann Dahlweg aus Ueserdicken wird Holzaufseher. (Aus: Chr. Barning, Gastwirtschaften.)*

**1912** *Das alte Forsthaus wurde abgebrochen. Schon 1911 im Adressbuch kein Eintrag mehr. Hier endet die Geschichte des Hofes Ba 49.*

<b>Ba-050</b>	Brammer 2	<i>www.chronos-oyten.de   Stand 24.04.2026</i>
Namen:	<b>Brüns, Jäger, Blohme</b>	
Hof-Info:	<p>[co] "De Hoffstaller", Baumann.</p> <p>"Hofstall (1680) ist ein alter einstelliger, sattelfreier (zinsfreier) Hof, dessen Besitzer steuer- und lastenfrei war, dafür aber im Kriegsfall mit seinen Pferden dem Landesherrn Gefolgschaft leisten musste. Gemäß einer Aufstellung aus der Franzosenzeit vom 19. Oktober 1757 lebten auf dem Hofstall: 6 Männer, 7 Frauen, 4 Kinder und 6 Pferde." (Q: '800 Jahre Oyten').</p> <p>Zur Geschichte dieses Hofes gibt es eine ausführliche Beschreibung mit Abbildungen und Auszügen aus den Höfeakten in dem Buch "Die Bauleute und Köthner im alten Dorf Tüchten ..." von Ulrich Budler, Herausgeber 2008 Heimatverein Achim.</p>	



um 1570

[G.1] Die Angaben zu dieser Generation sind abgeleitet von der Existenz der nachfolgenden Generation.

N.N. Brüns \*um 1565 +vor 1602

vh um 1570 N.N. \*um 1545 +nach 1602

Ki Heinrich \*um 1570

um 1600

[G.2] Auch die Angaben zu dieser Generation sind Ableitungen. Im Willkommensschatz von 1602 wird zu 'Heinrich zum Hofstall' kein Familienname erwähnt. Die Formulierung deutet aber auf eine normale Erbfolge hin. Ich bin daher von 'Brüns' ausgegangen.

Heinrich Brüns \*um 1570 Ba 50

vh um 1600 N.N. \*um 1570

Ki Brüne \*err. 1603 +26.04.1683 80j Ba 50

vh um 1650 Grete Osterloh \*err. 1608 + 09.01.1688 80j Ba 50

1602

Willkommensschatz: Heinrich zum Hofstall mit der Frauwe, eine alte Mutter, ein Knecht, eine Maged

um 1628

[G.3] Diese Generation ist die erste, zu der konkrete Hinweise (Sterbe- und Altersangaben) in den Kirchenbüchern vorliegen. Zwischen den beiden ersten aufgeführten Geburten liegen 18 Jahre. Es sind jedoch keine Geburten in diesem Zeitraum bekannt. Die Ehefrau Grete Osterloh kommt vmtl. nicht aus Oyten.

Brüne Brüns \*err. 1603 +26.04.1683 80j Ba 50

vh um 1628 Grete Osterloh \*err. 1608 +09.01.1688 80j Ba 50

Ki Hinrich \*err. 1628 Ba 50 +27.02.1718 90j Ba 50

vh 05.10.1670 Grete Heitmann \*err. 1649 Ba 46 +27.02.1723 74j Ba 50

Ki Johann \*err. 1646 Ba 50 +11.02.1721 75j Emb 22

vh 17.10.1681 Wöbke Töpelmann

\*err. 1660 Emb 6 +03.01.1743 83j Emb 22

Ki Thrine \*err. 1651 Ba 50 +04.02.1726 75j Emb 3

vh 24.01.1678 Bösche Jäger \*err. 1646 +21.10.1726 80j Emb 3

Ki Godike \*err. 1652 Ba 50 +14.08.1699 47j Ba 47

vh 08.10.1691 Gretje Mindermann \*err. 1665 Ba 47 +28.12.1728 Ba 47

Ki Brün \*um 1659 +01.07.1727 68j Emb 8

vh 17.11.1692 Wwe. IIs(ab)e Willenbrock \*Elfers

\*err. 1647 Emb 8 +21.09.1737 90j Emb 8

[G.4] In der Landmilizrolle (LMR) von 1675 heißt es zum Bauhof in Hofstall: "Baumann Hinrich Brünings, hat Rohr und Degen, Bruder Johann". Das ist ein Hinweis darauf, dass Hinrich Brüns ein Sohn von Brüne Brüns ist. Als Ältester hat er den Hof geerbt. Hinrich Brüns heiratet Grete Heitmann, Tochter des Köthners Hermann Heitmann aus Klünder/Sottrum und dessen Ehefrau Anna, der Witwe des Köthners Lütke Johann Meyer von Hof Ba 46.

05.10.1670

Hinrich Brüns \*err. 1628 Ba 50 +27.02.1718 90j Ba 50  
Ki Gesche \*18.02.1672 Ba 50 +03.01.1733 bei Emb

Ki Anna \*09.11.1673 Ba 50

Ki Catharina \*21.11.1675 Ba 50 +01.04.1700 Ba 50

Ki Grete \*06.04.1679 Ba 50

Ki Brünie \*18.12.1681 Ba 50 +02.02.1682 Ba 50

Ki Hinrich \*20.07.1684 Ba 50 +27.07.1684 Ba 50

Ki Brüne \*09.08.1685 Ba 50 +09.12.1729 Hofstall

Ki Beke \*29.01.1688 Ba 50 +23.04.1757 Ba 29

Ki Mette \*24.01.1691 Ba 50 [Zwilling]

Ki Tipke \*24.01.1691 Ba 50 [Zwilling] +17.02.1691 Ba 50

vh 05.10.1670 Grete Heitmann \*err. 1649 Ba 46 +27.02.1723 74j Ba 50

vh 15.10.1696 Ww. Heiniken Meiniken

\*err.1654 Ues +26.05.1727 73j Emb

vh(1) 19.04.1701 Johann Henrich Naser

\*err. 1677 Ottst. +27.10.1714 37j Ba 50

vh(2) 14.05.1716 Johann Meyer, Achim

vh 07.02.1709 Ww. Johann Bammann, Sottrum

vh 15.11.1703 Gretge Mindermann

\*29.02.1680 Ba 13 +27.04.1749 Ba 50

vh 24.11.1712 Henrich Meyer \*11.08.1685 Ba 29 +um 1755

vh 21.07.1718 Johann Christopher Wölken, Ottersberg

[G.5] Ist das wirklich der 1685 geborene Brüne? Heirat mit 18 Jahren?

Aber er ist der einzig bekannte überlebende männliche Nachkomme aus der Familie Hinrich Brüns'.

15.11.1703

Er heiratet Gretje Mindermann, Tochter des Baumanns Johann Mindermann von Ba 13 und dessen Ehefrau Anna Gödjen von Ba 9.

Brüne Brüns \*09.08.1685 Ba 50 +09.12.1729 Ba 50

Ki Henrich \*28.09.1704 Ba 50 +08.11.1758

Ki Anna \*30.12.1707 Ba 50 +31.10.1772 Ba 17

Ki Gretge \*16.08.1711 Ba 50 +20.01.1714 Ba 50

Ki Johann \*06.03.1715 Ba 50

Ki Gretge \*09.10.1718 Ba 50 +17.12.1760 Ba 33

Ki Brün \*04.10.1722 Ba 50 [+k.A.]

vh 15.11.1703 Gretge Mindermann

\*29.02.1680 Ba 13 +27.04.1749 Ba 50

vh(1) 28.11.1726 Ww. Joh. Block \*09.01.1687 Ba 61 +12.12.1737 Ba 17

vh(2) 22.08.1738 Cord Bischoff \* 07.04.1715 Ba 10 +01.07.1779 Ba 17

vh 04.02.1746 (Davd.?) Wwe. Margarethe Dorothea Wendt, Langwedel

vh 05.11.1739 Ww. Johann von Salzen

\*27.04.1704 Ba 33 +24.12.1760 Ba 33

[G.6] Brüne Brüns übergibt bereits im Alter von 43 Jahren den Hof an seinen Sohn Henrich. Der heiratet Catharina Jäger, Tochter des Baumanns Claus Jäger von Emb 3 und dessen Ehefrau Becke Meyer von Uesen 5.-

11.11.1728

Von den zehn Kindern der Ehe wurden in den Jahren 1736-1743 sechs Kinder in Folge tot geboren.

Henrich Brüns \*28.09.1704 Ba 50 +08.11.1758

Ki Anna Margaretha \*06.07.1732 Ba 50 +28.03.1788 Oy 14

Ki Catharina \*22.11.1734 Ba 50 +15.12.1734 Ba 50

Ki Brüne \*23.04.1745 Ba 50 +13.03.1813 Ba 50

Ki Becke \*12.06.1748 Ba 50 +02.11.1782 Ba 17

vh(1) 11.11.1728 Catharina Jäger \*25.07.1705 Emb 3 +27.09.1749 Ba 50

vh 19.09.1754 Johann Meyer \*13.10.1720 Oy 14 +17.07.1796 Oy 14

vh Cathrine Margarete Warnke \*25.12.1753 Ba 66 +23.05.1817 Ba 50

vh 18.08.1768 Ww. Loddig Heitmann

\*19.10.1725 Ba 46 +20.09.1769 Ba 45

1735

Kirchenstühle: Henrich Brühnings, davor Henrich Brühnings, davor [unleserlich]

[G.6] Hinrich Brüns' Ehefrau verstirbt und der Witwer heiratet erneut.

10.11.1752

Seine Frau ist die Tochter vom des Baumanns Henrich Meyer von Oy 14 und dessen Ehefrau Margareta Warniken aus Borstel.

Ww. Henrich Brüns \*28.09.1704 Ba 50 +08.11.1758

Ki Catharina Margaretha

\*14.07.1754 Ba 50 +30.05.1790 Ba 66

Ki Gretje Elisabeth \*20.10.1756 Ba 50 +07.05.1757 Ba 50

Ki Hinrich \*28.03.1758 Ba 50 +30.10.1783 Ba 50

vh(2) 10.11.1752 Elisabeth Meyer \*16.07.1729 Oy 14 +22.05.1787 Ba 50

vh 08.10.1773 Johann Warnke \*07.08.1751 Ba 66 +25.01.1827 Ba 66

19.10.1757

Auf dem Hofstall leben 6 Männer, 7 Frauen und 4 Kinder.

*Nach dem Tod ihres Ehemanns Hinrich Brüns heiratet die Witwe erneut:*

17.09.1760

Lüer Jäger ist ein Sohn des Baumanns Johann Jäger von Embs 7 und dessen Ehefrau Grete \*Jäger vom Baumann-Hof Oy 3.

Lüer Jäger \*07.03.1728 Emb 7 +16.05.1790 Ba 50

vh 17.09.1760 Wwe. Elisabeth Brüns \*Meyer

\*16.07.1729 Oy 14 +22.05.1787 Ba 50

Ki Margaretha \*03.02.1761 Ba 50

Ki Johann \*02.06.1763 Ba 50

Ki Anne Eliesabet \*10.10.1765 Ba 50

Ki Lüer \*24.06.1769 Ba 50

*[G.7] Lüer Jäger hat den Hof 17 Jahre geführt. Dann übernimmt Brüne Brüns, inzwischen 32 Jahre alt, den Hof in siebter Generation.*

06.11.1777

*Er heiratet Cathrine Margarete Warnke, Tochter des Baumanns Claus Warnke von Ba 66 und dessen Ehefrau Wübke Bischoff von Ba 10.*

Brüne Brüns \*23.04.1745 Ba 50 +13.03.1813 Ba 50

vh Cathrine Margarete Warnke \*25.12.1753 Ba 66 +23.05.1817

Ki Cathrine Margarete \*05.03.1779 Ba 50 [+k.A.]

Ki Wübke \*08.01.1781 Ba 50 +14.01.1850 Ba 61

vh 05.12.1805 Hinrich Block \*28.05.1770 Ba 61 +17.04.1827 Ba 61

Ki Hinrich \*15.04.1783 Ba 50 +12.12.1851 Ba 50

vh 23.01.1810 Margarethe Heitmann

\*28.05.1785 Ba 45 +11.02.1859 Ba 50

Ki Anna Elisabeth \*08.10.1785 Ba 50 +11.06.1786 Ba 50

Ki Claus \*17.01.1788 Ba 50 +21.04.1797 Ba 50

Ki Johann \*14.10.1790 Ba 50 +10.04.1797 Ba 50

Ki Beke \*01.04.1793 Ba 50 +09.03.1840 Sa 7

vh 09.05.1817 Hinrich Lüssen \*19.03.1797 Sa 7 +20.01.1860 Sa 7

Ki Brüne \*24.12.1795 Ba 50 +21.11.1870 Ba 51

14.02.1817 Alheit Puvogel \*23.01.1793 Ba 10 +13.12.1841 Ba 51

*[G.8] Nach vielen Gerichtsverhandlungen wird der Hof Ba 50 auf Anordnung der "Königlich Großbritannisch-Hannoversche Cammer" gegen den Willen der Eltern auf den ältesten Sohn Hinrich Brüns übertragen und ihm der Meyerbrief ausgestellt.*

11.01.1816

*Hinrich Brüns ist bereits seit 6 Jahren verheiratet mit Margarethe Heitmann, Tochter des Baumanns Harm Heitmann von Ba 45 und dessen Ehefrau Anne Marie Meinken aus Uesen. Bis dahin hat Hinrich Brüns mit seiner Familie als Häuslinge in Tüchten gelebt.*

Hinrich Brüns \*15.04.1783 Ba 50 +12.12.1851 Ba 50

vh 23.01.1810 Margarethe Heitmann

\*28.05.1785 Ba 45 +11.02.1859 Ba 50

Ki Brüne \*22.5.1807 ue. Tü +27.03.1887

vh 30.11.1838 Anna Block \*05.01.1815 Ba 61 +27.02.1854 Ba 50

Ki Catharine \*03.01.1812 Tü +16.09.1835 Ba 59

vh 24.10.1834 Johann Bischoff \*03.11.1799 Ba 59 +18.04.1854 Ba 59

Ki Harm \*03.01.1812 Tü +06.03.1813 Tü

Ki Marie \*21.08.1814 Tü + Ba 59

vh 12.02.1836 Johann Bischoff \*03.11.1799 Ba 59 +18.04.1854 Ba 59

Ki Harm \*25.04.1817 Ba 50 [+k.A.]

Ki Margarethe \*27.04.1819 Ba 50

vh 23.11.1838 Jacob Lankenau \*01.12.1815 Ba 54

Ki Wübke \*30.07.1823 Ba 50

vh 04.06.1847 Heinrich Lankenau \*22.08.1821 Ba 54

Ki Hinrich \*07.11.1825 Ba 50

vh 12.10.1858 (Posth.) Anna Adelheid Müller \*06.01.1827 Stellenfelde

1826/27

Steuerliste: Baumann Heinrich Brüns. Der Vorname wurde mit 'Claus' überschrieben.

*[G.9] Hinrich Brüns überschreibt den Hof auf seinen Sohn Brüne Brüns. Er wird der letzte Namensträger der Brüns auf diesem Hof sein.*

30.11.1838

*Brüne Brüns heiratet Anna Block, Tochter des Köthners Hinrich Block von Ba 61 und dessen Ehefrau Wübke \*Brüns.*

*Wübke Brüns ist die Tante von Brüne Brüns, die jüngste Schwester seines Vaters.*

*Alle Söhne von Brüne und Anna Brüns sterben früh; es bleibt keinmännlicher Nachkomme.*

Brüne Brüns \*22.5.1807 ue. Ba 50 +27.03.1887

vh 30.11.1838 Anna Block \*05.01.1815 Ba 61 +27.02.1854 Ba 50

Ki Margarete \*29.02.1840 Ba 50 +17.01.1894 Ba 50

vh 21.06.1861 Carsten Blohme \*27.09.1833 Oy 6 +16.06.1898

Ki Brüne \*29.04.1843 Ba 50 [Zwilling] +28.05.1843 Ba 50

Ki Hinrich \*29.04.1843 Ba 50 [Zwilling] +15.05.1843 Ba 50

Ki Wübke \*01.09.1845 Ba 50 +29.12.1845 Ba 50

Ki Hinrich \*11.12.1846 Ba 50 +30.08.1847 Ba 50

Ki Wübke \*28.05.1848 Ba 50 +10.02.1849 Ba 50

Ki Hinrich \*22.01.1850 Ba 50 +19.04.1850 Ba 50

Ki Anna \*17.10.1851 Ba 50 +06.11.1891 Oy 10

vh 02.12.1873 Johann Oelkers \*24.08.1849 Oy 10 +08.06.1880 Oy 10

Ki Maria \*24.01.1854 Ba 50 [+k.A.]



**1962**     *Adressbuch*  
 Blohme, Bruno, Bauer  
     Donnerstag, Walter, Drogist  
     Erdtmann, Kurt, Landwirt  
     Halden, Marta, Hausfrau  
     Haude, Paul, Arbeiter  
     Joost, Rudolf, Rentner  
     Roßkammer, Heinrich, Landarbeiter  
     Rutkowski, Wilhelm, Arbeiter  
     Semmler, Wanda, k.A.  
     Wedhorn, Hans-Georg, Arbeiter

**1970**     *Adressbuch*  
 Blohme, Bruno, Landwirt  
 Blohme, Hermann, Landwirt  
     Mack, Andreas, Ldw. Geh.  
     Roßkammer, Heinrich, Landarbeiter  
     Rutkowski, Karl, El.Schweißer (Ba 50a)  
     Wedhorn, Hans-Georg, Arbeiter

**03.12.1852**    *Volkszählung 1852: keine Angaben zu Nebenhäusern*

**28.04.1889**    Johann Meyer, Hslg. \*09.11.1864 Lindheim                      vh 28.04.1889 Dorothea **Bannehr** \*21.10.1862 Lindheim  
 Ki Betti \*14.08.1900 Hofstall  
 Ki Gesine \*10.12.1904 Ba

*Weitere Geburten:*

*Bannehr, Adele Wübke \*24.09.1891 Hofstall Elt: Claus Hinrich, Hslg. #50 u. Wübke \*Freese*  
*Bannehr, Albert \*12.11.1881 Hofstall, Elt: Claus Hinrich, Hslg. #50 u. Wübke \*Freese*  
*Bannehr, Anna Margaretha \*22.11.1878 Bassen, Elt: Claus Hinrich, Hslg. #50 u. Wübke \*Freese*  
*Bannehr, Christel \*19.12.1886 Hofstall, Elt: Claus Hinrich, Hslg. #50 u. Wübke \*Freese*  
*Bannehr, Claus Hinrich \*02.08.1883 Bassen, Elt: Claus Hinrich, Hslg. #50 u. Wübke \*Freese*  
*Bannehr, Diedrich \*22.05.1890 Hofstall Elt: Claus Hinrich, Hslg. #50 u. Wübke \*Freese*  
*Bannehr, Johann \*12.07.1880 Bassen, Elt: Claus Hinrich, Hslg. #50 u. Wübke \*Freese*  
*Bannehr, Maria Catharina \*15.02.1889 Hofstall, Elt: Claus Hinrich, Hslg. #50 u. Wübke \*Freese*  
*Bannehr, Meta \*06.04.1885 Hofstall, Elt: Claus, Hslg. #50 u. Wübke \*Freese*  
*Bannehr, Wilhelmine \*14.10.1893 Hofstall Elt: Catharina Banehr (ue.) #50b*  
*Freese, Albert \*10.04.1896 Hofstall Elt: Hinrich, Hslg. #50b u. Margarethe \*Meyer*  
*Freese, Meta \*25.08.1898 Hofstall Elt: Hinrich, Hslg. #50 u. Margarethe \*Meyer*

<b>Ba-052</b>	Brammer 41	<a href="http://www.chronos-oyten.de">www.chronos-oyten.de</a>   Stand 26.01.2025
Namen:	<b>Mindermann, Brüns, Cordes, Gieschen</b>	
Hof-Info:	[co] Ortschaft Hofstall.- Hinweise von Wilhelm Segelken: Brüns, Christian, Anbauer; Claus Brüns, Hofstall, Fachwerkhaus, von Bassen kommend rechte Seite vor der Autobahnbrücke, jetzige Anschrift: Claus Brüns	



Das Haus wurde am 07.05.1782 errichtet und es steht noch heute dort.

*Christian Ludewig Mindermann ist ein Sohn Lotich Mindermanns "vom Lindholtz" und dessen Frau Margarita.- Anna Hahnenfeld ist die Tochter von Henrich Hahnenfeld aus Leeste (Syke) und seiner Ehefrau Gesche Bischoff von Ba 56. Zuvor (23.11.1725) war Anna Hahnenfeld verheiratet mit dem Häusling Diederich Gerken \*12.03.1699 Ba 4. Diederich Gerken starb am 15.06.1728 als Häusling in Calshop.-*

**20.05.1729**

*Auch die Hahnenfelds waren Häuslinge (und Schäfer).- Beide Familien kommen daher nicht als Vorbesitzer in Betracht. Daher ist anzunehmen, dass der Hof um 1729 von Christian Ludewig Mindermann gegründet wurde.*

<b>Christian Ludewig Mindermann</b> "vom Lindholtz" *err. 1708 +19.11.1777 69j Ba 52	vh 20.05.1729 Wwe. Anna <b>Gerken</b> * <b>Hahnenfeld</b> *25.11.1696 Calshop +21.09.1756 Ba 52
Ki <b>Dierk</b> *26.02.1730 Ba 52 +15.01.1803 Ba 52 [2 weitere Ehen]	vh.1 25.11.1756 Gesche <b>Mindermann</b> *26.05.1727 Sp 5 +13.10.1757 Ba 52
Ki Christian Ludwig *20.01.1736 Ba 52 +11.12.1805 Ach	vh 09.05.1762 Margarete Elisabeth <b>Elmers</b> * <b>Bischoff</b> *03.02.1723 Ach

**25.11.1756**

*Christian Ludewig Mindermann übergibt den Hof an seinen Sohn Dierk Mindermann. Der heiratet Gesche Mindermann, Tochter des Köthners Arend Mindermann von Schaphusen 5 und dessen Ehefrau Anna Jäger von Embsen 3.*

<b>Dierk Mindermann</b> *26.02.1730 Ba 52 +15.01.1803 Ba 52	vh.1 25.11.1756 Gesche <b>Mindermann</b> *26.05.1727 Sp 5 +13.10.1757 Ba 52
Ki N.N. */+07.10.1757	

**16.11.1758**

*Dierk Mindermanns Ehefrau stirbt weniger als 1 Jahr nach der Hochzeit nach der Geburt des ersten Kindes. Er heiratet Anna Osmers, Tochter des Häuslings Henrich Osmers von Schaphusen 1 und dessen Ehefrau Mette Meyer aus Achim.*

<b>Ww. Dierk Mindermann</b> *26.02.1730 Ba 52 +15.01.1803 Ba 52	vh.2 16.11.1758 Anna <b>Osmers</b> *11.09.1731 Achim +28.03.1769 Ba 52
Ki <b>Christian</b> *09.07.1759 Ba 52 +25.01.1814	vh 18.11.1791 Wübke <b>Seekamp</b> *14.03.1771 Sp 6
Ki Anne Mette *31.01.1761 Ba 52 +19.04.1776 Ba 52	
Ki Gesche *07.08.1763 Ba 52 +15.05.1819 Ba 26	vh 20.11.1789 Hinrich <b>Mindermannn</b> *24.04.1764 Ba 26 +21.01.1841 Ba 26
Ki Margarethe 30.03.1766 Ba 52 +06.08.1774 Ba 52	

---

*Nach dem Tod seiner zweiten Ehefrau heiratet Dierk Mindermann Marie Meyer, Tochter des Anbauern Titje Meyer von Oyten 46 und dessen Ehefrau Anna Adelheit Albers von Oyten 17.*

**08.01.1774** Ww. **Dierk Mindermann** vh.3 08.01.1774 Marie Meyer \*29.07.1746 Bo +21.04.1802 Ba 52  
 \*26.02.1730 Ba 52 +15.01.1803 Ba 52  
 Ki Dierck \*17.03.1774 Ba 52 +11.01.1838 Md 8 vh.1 31.10.1800 Margarethe Angelbeck, Erbin von Md 8  
 [2 weitere Ehen, sh. Md 8] \*21.09.1777 Bo +09.01.1805 Md 8

**07.05.1782** *Dierk Mindermann lässt ein neues Haus bauen. Über der 'Grote Döör' ist sein und seiner Ehefrau Name zu sehen.*

---

*Nach 35 Jahren übergibt Dierk Mindermann den Hof an seinen Sohn Christian Mindermann.*

**18.11.1791** *Der heiratet Wübke Seekamp, Tochter des Köthners Hinrich Seekamp von Schaphusen 6 und dessen Ehefrau Anne Jäger aus Embsen.*  
**Christian Mindermann** \*09.07.1759 Ba 52 +25.01.1814 Ba 52 vh 18.11.1791 Wübke Seekamp \*14.03.1771 Sp 6 +14.07.1832 Ba 52  
 Ki Anna Maria \*27.01.1793 Ba 52 +30.04.1797 Ba 52  
 Ki **Margarete** \*04.11.1795 Ba 52 +21.05.1826 Ba 52 vh 07.06.1822 Harm Brüns \*25.03.1794 Ba 47 +05.01.1833 Hofstall  
 Ki Anna Maria \*29.04.1798 Ba 52 +08.04.1808 Ba 52  
 Ki Gesche \*29.01.1800 Ba 52 +24.03.1808 Ba 52  
 Ki Diederich \*06.12.1802 Ba 52 +04.12.1804 Ba 52 [bei Tod: Vater ist Holzaufseher]  
 Ki Wübke \*28.02.1805 Ba 52 +30.08.1842 Ba 52 vh 11.05.1827 Ww. Harm Brüns \*25.03.1794 Ba 47 +05.01.1833 Hofstall  
 Ki Dierck \*05.03.1808 Ba 52 +08.04.1808 Ba 52  
 Ki Anna \*14.07.1809 Ba 52 +06.11.1863 Ba 45 vh 08.11.1833 Loddig Heitmann \*05.07.1796 Ba 45 +18.06.1849 Ba 45

---

*Beide Söhne Christian Mindermanns sterben noch im Kindesalter. Hoferbin wird seine Tochter Margarethe.*

**07.06.1822** *Sie heiratet Harm Brüns, Sohn des Köthners Claus Brüns aus Tüchten und dessen 2. Ehefrau Anne Mette \*Henke von Embsen 14.*  
**Harm Brüns** \*25.03.1794 Ba 47 +05.01.1833 Ba 52 vh.1 07.06.1822 Margarete Mindermann  
 \*04.11.1795 Ba 52 +21.05.1826 Ba 52  
 Ki Claus \*23.12.1822 Ba 52 +22.06.1823 Ba 52  
 Ki **Christian** \*31.07.1824 Ba 52 +02.12.1886 Ba 52 vh.1 05.07.1850 Gesche Mindermann  
 \*25.11.1826 Ba 26 +24.04.1867 Ba 52

**1826/27** Steuerliste: Anbauer **Harm Bruns**

---

**11.05.1827** *Harm Brüns Ehefrau Margarete stirbt nach 4 Jahren. Der Witwer heiratet die jüngere Schwester seiner verstorbenen Ehefrau, Wübke.*

Ww. **Harm Brüns** \*25.03.1794 Ba 47 +05.01.1833 Ba 52 vh.2 11.05.1827 Wübke Mindermann  
 \*28.02.1805 Ba 52 +30.08.1842 Ba 52  
 Ki Claus \*07.03.1828 Ba 52 [nach Grasdorf] vh 1856 Wwe. Anna Margaretha Hillemann \*Heitmann  
 \*08.04.1822 Hintzendorf Grasdorf  
 Ki Hermann \*11.08.1830 Ba 52 [nach Reeßum] vh 28.05.1865 Metta Bartels \*18.12.1845 Reeßum

---

*Nach weiteren 8 Jahren verstirbt auch Harm Brüns.*

**19.06.1835** *Die Witwe heiratet Brüne Cordes, Sohn des Köthners Peter Cordes aus Uesen und dessen Ehefrau Elisabeth Meyer.*  
**Brüne Cordes** \*18.08.1793 Uesen +07.02.1838 Ba 52 vh 19.06.1835 Wwe. Wübke Brüns \*Mindermann  
 \*28.02.1805 Ba 52 +30.08.1842 Ba 52  
 Ki Margarete \*02.01.1836 Ba 52 \*12.01.1850 Ba 52

---

*Keine 3 Jahre nach der Heirat stirbt Brüne Cordes.*

**12.03.1841** *Die Witwe heiratet Johann Friedrich Gieschen, Sohn des Anbauern Hermann Gieschen aus Schanzendorf.*  
**Johann Friedrich Gieschen**, Schanzendorf vh.1 12.03.1841 Wwe. Wübke Cordes, vw. Brüns, \*Mindermann  
 \*28.02.1805 Ba 52 +30.08.1842 Ba 52  
 Ki Anna Adelheid \*17.08.1841 Ba 52 [Zwilling]  
 Ki Wübke \*17.08.1841 Ba 52 [Zwilling]

---

**25.08.1843** *Nach dem Tod seiner Ehefrau heiratet Johann Friedrich Gieschen Anna Wiegand aus Grasdorf, Tochter des Anbauern Friedrich Wiegand.*

**Johann Friedrich Gieschen** vh.2 25.08.1843 Anna Elisabeth Wiegand  
 Ki Gesche Adelheid \*31.01.1844 Ba 52  
 Ki Hermann Diederich \*25.03.1848 Ba 52

*Christian Brüns ist volljährig geworden und tritt sein Erbe an.*

*Er heiratet Gesche Mindermann, Tochter des Köthners Claus Mindermann von Bassen 26 und dessen Ehefrau Beecke Brüns aus Baden.*

**05.07.1850** *Von der Familie Johann Friedrich Gieschen gibt es nach der Übergabe des Hofes an den Erben Christian Brüns keine Aufzeichnungen mehr.*

**Christian Brüns** \*31.07.1824 Ba 52 +02.12.1886 Ba 52      vh.1 05.07.1850 Gesche **Mindermann**  
\*25.11.1826 Ba 26 +24.04.1867 Ba 52

Ki Margarete \*20.03.1851 Ba 52

Ki **Claus** \*26.02.1853 Ba 52 +04.05.1917 Ba 52      vh.1 21.04.1881 Christine **Bischoff**  
\*19.10.1853 Ba 59 +22.02.1889 Ba 52

Ki Wübke \*26.09.1855 Ba 52 [k.w.A.]

Ki Beke \*26.06.1858 Ba 52 +19.01.1886 Oy 75

vh 27.04.1882 Cord **Ehlers** \*19.01.1856 Oy 67 +26.12.1939 Oy 30

Ki Hermann \*14.04.1861 Ba 52

vh.1 24.07.1886 Adelheid **Brüns** \*07.11.1860 Bo 14 +13.01.1892 Ba 18

[zieht nach Ba 18, 2 weitere Ehen]

Ki Meta \*19.02.1864 Ba 52 +13.04.1873 Ba 52

Ki Christian \*16.04.1867 Ba 52 +21.01.1868 Ba 52

**03.12.1852** Volkszählung

**Bruns, Christian**, Ehemann, Anbauer, 28

Bruns, Gesche, Ehefrau, 24

Bruns, Margrethe, Tochter, 2

Bruns, Hermann, Bruder, 22

[Christians Stiefbruder \*11.08.1830]

Claus, Hermann, Knecht, 14

Heine, Anna, Magd, 22

Puvogels, Catharina, Magd, 10

**16.06.1859** Brandkasse, Hebungliste: **Christian Bruns**

**01.05.1868** *Nach dem Tod seiner Ehefrau heiratet Christian Brüns erneut:*

*Maria Röhrs ist die Tochter des Neubauern Johann Röhrs aus Reeßum und dessen Ehefrau Rebecka Bohling.*

Ww. **Christian Brüns** \*31.07.1824 Ba 52 +02.12.1886 Ba 52      vh.2 01.05.1868 Maria **Röhrs** \*04.04.1833 Reeßum +01.11.1877 Ba 52

Ki Gesche \*17.04.1869 Ba 52 [ue. Kind Hermann Bernhard Alfred \*26.08.1891 Ba 52 +31.10.1891 Ba 52]

Ki Marie \*18.05.1871 Ba 52      vh 12.10.1893 Hinrich **Mindermann** \*26.01.1868 Ba

Ki Christian \*13.01.1874 Ba 52      vh 07.04.1904 Becka **Dahlweg** \*28.11.1881 Sp 4

**01.04.1870** Schulakte Bassen: **Christian Brüns**

**21.04.1881** *Christian Brüns übergibt den Hof an seinen Sohn aus der ersten Ehe, Claus Brüns.*

*Der heiratet Christine Bischoff, Tochter des Köthner Johann Bischoff von Bassen 59 und dessen Ehefrau Maria Brüns von Bassen 50.*

**Claus Brüns** \*26.02.1853 Ba 52 +04.05.1917 Ba 52      vh.1 21.04.1881 Christine **Bischoff**  
\*19.10.1853 Ba 59 +22.02.1889 Ba 52

Ki Gesine \*31.03.1882

Ki **Christian** \*14.06.1883      vh 24.11.1909 Gesche **Müller** \*11.01.1880 Ba 53

Ki Maria \*05.04.1885

Ki Meta \*29.06.1887

**02.04.1890** *Claus Brüns Ehefrau ist verstorben. Nach einem Jahr heiratet er Margarethe Gesche Maria Meyer,*

*Tochter des Anbauern Christoph Hinrich Meyer aus Daverden und dessen Ehefrau Anna Catharina Block.*

Ww. **Claus Brüns** \*26.02.1853 Ba 52 +04.05.1917 Ba 52      vh.2 02.04.1890 Margarethe Gesche Maria **Meyer** \*13.09.1864 Davd.

Ki Anna \*10.02.1891

Ki Betti \*13.06.1892 +05.08.1969 Ba 52      vh 14.10.1925 Ww. Lürer **Elfers** \*18.07.1887 Oy 46 \*31.08.1964 Oy 46

**26.10.1896** Ablösungs-Rezess **Claus Brüns**



<b>Ba-054</b>	Egypten 21	<i>www.chronos-oyten.de   Stand 04.02.2026</i>
Namen:	<b>Lankenau, Böschen</b>	
Hof-Info:	<i>[co] Der Hof Ba 54 wurde vmtl. um 1775 von Johann Lankenau als Soldatenhof gegründet. Johann Lankenau könnte einer der Soldaten gewesen sein, die hier Land erhalten haben.  Aus Häuserliste Segelken: Lankenau, Jacob, Anbauer und Ziegelei-Pächter, Egypten; Elektromeister Gerhard Bach.</i>	

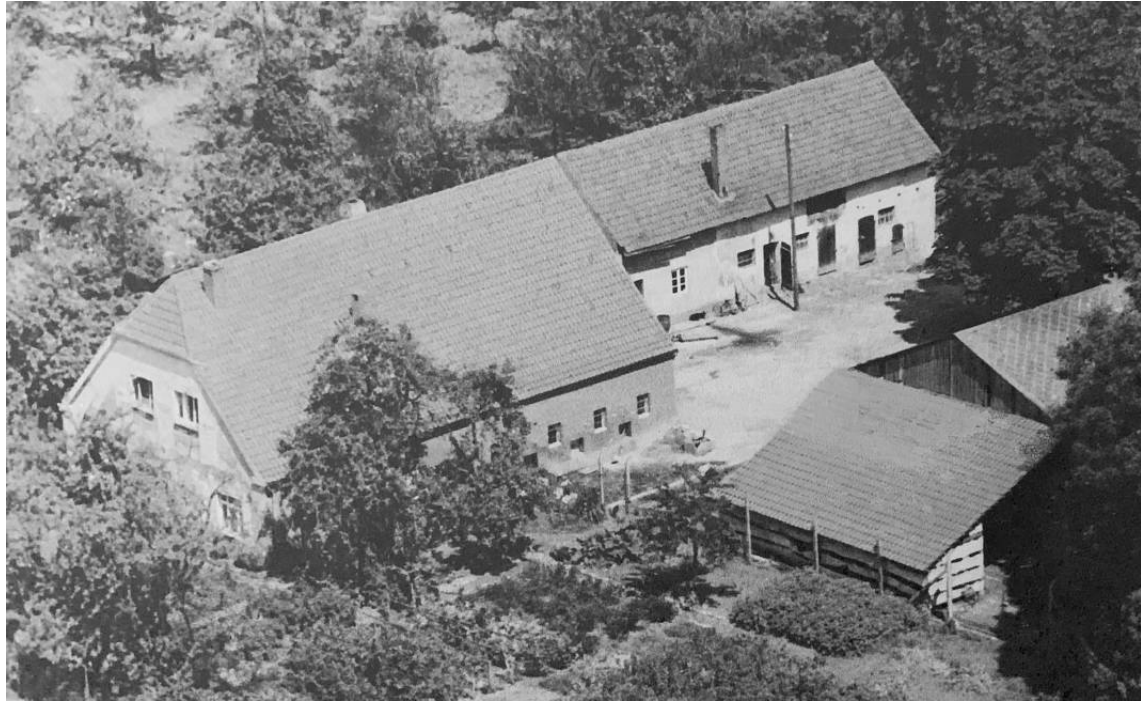

um 1774

*[G.1] Johann Lankenau ist ein Sohn des Köthners Jacob Lankenaus aus Achim und dessen Ehefrau Anna Claus von Ba 7. Die Lankenau sind vmtl. Nachfahren des Baumanns Hinrich Lankenau, der um 1535 Besitzer des Hofes Ba 66 (Heinsberg) war. Zur Heirat Johann Lankenaus gibt es im Kspl. Achim keine Einträge. Da seine Ehefrau Anne Mette Röhrs aus Sottrum stammt, könnte die Heirat dort gewesen sein. Einen Kirchenbuch-Eintrag habe ich dort jedoch auch nicht gefunden.- Bei der Geburt des Sohns Hinrich 1774 war Johann Lankenau noch Häusling in Calshop, bei Jacobs Geburt (1777) war er Neubauer.*

**Johann Lankenau** \*14.11.1745 Achim +28.01.1820 Ba 54      vh Anne Mette **Röhrs** \*07.08.1748 Sottrum +14.04.1836 Egypten  
Ki **Hinrich** \*01.07.1774 Calshop +06.09.1838 Ba 54      vh(1) 09.05.1800 Anna **Schwarmann**  
\*26.12.1774 Ba 27 +14.07.1806 Ba 54  
vh(2) 08.12.1809 Catharine Maria **Schwarmann** [Annas Halbschwester]  
\*11.05.1788 Ba 27 +18.04.1813 Ba 54  
vh(3) 11.11.1814 Catharine **Bischoff** \*14.01.1789 +14.03.1837 Egypten  
[vmtl. unvh.]

Ki Jacob \*10.12.1777 Ba 54 +18.03.1840 Ba 54

09.05.1800

*[G.2] Johann Lankenau übergibt den Hof an seinen Sohn Hinrich Lankenau. Der heiratet Anna Schwarmann, Tochter des Köthners Johann Hinrich Schwarmann von Ba 27 und dessen Ehefrau Catharina Maria Weidenhöfer von Ba 32.*

**Hinrich Lankenau** \*01.07.1774 Calshop +06.09.1838 Egypten      vh(1) 09.05.1800 Anna **Schwarmann**  
\*26.12.1774 Ba 27 +14.07.1806 Ba 54  
Ki Johann \*29.08.1800 Ba 54 [k.w.A., vmtl. Achim]      vh 28.10.1824 Mette Margarethe **Bösch** \*19.05.1794 Achim  
Ki Catharine Margarete \*17.08.1803 Ba 54 +11.04.1808 Ba 54

08.12.1809

*[G.2] Anna Lankenau stirbt nach 6 Jahren. Hinrich Lankenau heiratet Catharine Schwarmann, die Stiefschwester seiner verstorbenen Frau. Ihre Mutter ist Alheit Block von Ba 61.*

**Ww. Hinrich Lankenau**      vh(2) 08.12.1809 Catharine Maria **Schwarmann**  
\*01.07.1774 Ba 54 +06.09.1838 Ba 54      \*11.05.1788 Ba 27 +18.04.1813 Ba 54  
Ki Anne Margarethe \*06.09.1810 Ba 54 +20.01.1848 Ba 57      vh 01.03.1833 Ww. Hinrich **Mindermann**  
\*04.04.1784 Ba 57 +20.03.1850 Ba 57



15.05.1907 *Jacob Lankenau verstirbt mit 31 Jahren. Die Witwe heiratet erneut: Claus Böschen aus Otterstedt.*

Claus Böschen \*01.05.1887 Ottst.

vh 15.05.1907 Wwe. Margarethe Adelheid Lankenau \*Bruns

\*05.03.1878 Oy 57 +14.03.1957 Ba 54

Ki Hinrich Jakob \*09.05.1912

1911 Böschen, Claus, Anbauer

1925 Boschen, Claus, Anbauer

1954 Böschen, Claus, Landwirt

Böschchen, Hinrich, Landwirt

1962 Böschchen, Claus, Landwirt

Böschchen, Hinrich, Landwirt

1970 Bach, Gerhard, Elektriker

Aus "Adressbücher Bassen 1911-1970"

<b>Ba-059</b>	Calshop 5	<a href="http://www.chronos-oyten.de">www.chronos-oyten.de</a>   Stand 21.06.2026
Namen:	<b>Bischoff, Lüllmann</b>	
Hof-Info:	[co] Köthner; "De Casshooper". Der Name des Vorbesitzers ist nicht bekannt. Aus den Aufzeichnungen Wilhelm Segelkens: Bischoff, Brüne, Kötner in Calshop; Lüllmann Friedrich, Brüne, jetzt: Egon, Calshop 5 + 7. Zur Geschichte dieses Hofes gibt es eine ausführliche Beschreibung mit Abbildungen und Auszügen aus den Hofeakten in dem Buch "Die Bauleute und Köthner im alten Dorf Tüchten ..." von Ulrich Budler, Herausgeber 2008 Heimatverein Achim.	

kein Foto von diesem Hof

<b>um 1640</b>	<i>Gesche N.N. ist vmtl. die Erbin der Hofstelle Ba 59; von ihren Eltern gibt es keine Hinweise und ihr Familienname ist nicht bekannt. Sie heiratet Harmen Bischoff von der Hofstelle Ba 31.</i>	
	<b>Harmen Bischoff</b> *um 1602 + 14.3.1682 80j Ba 59	vh um 1635 Gesche "aus Tüchten" *err. 1607 +21.01.1683 76j Ba 59
<b>um 1670</b>	<i>Aus der Ehe von Harmen Bischoff und seiner Ehefrau Gesche sind keine Kinder hervorgegangen. Harmen Bischoff verkauft die Hofstelle Ba 59 an seinen Bruder Hinrich Bischoff, der nach Harmens Tod auch die Hofstelle Ba 31 erbt. Der Umzug Hinrich Bischoffs muss in oder vor 1670 erfolgt sein, denn alle seine Kinder wurden in Calshop geboren.</i>	
	<b>Hinrich Bischoff</b> *um 1617 Ba 31 +02.11.1712 95j Ba 59	vh um 1665 Gebke N.N. *err. 1635 +12.07.1708 73j Ba 59
	Ki Gesche *27.11.1670 Ba 59 +28.08.1730 Calshop	vh 26.05.1696 Henrich <b>Hanenfeld</b> *err. 1672 Leeste +07.06.1725 53j Calshop
	Ki <b>Brün</b> *22.12.1672 Ba 59 +06.07.1743 72j Ba 59	vh.1 08.11.1703 Anna <b>Suhling</b> *14.03.1682 Ba 12 +08.10.1704 Ba 59 vh.2 03.11.1706 Marie <b>Block</b> *17.08.1684 Ba 71 +22.11.1752 Ba 59
	Ki Anna *28.11.1675 Ba 59 +21.04.1682 Ba 59	
	Ki Harmen *29.06.1679 Ba 59 [Zwilling] +17.01.1709 (led.)	
	Ki Trine *29.06.1679 Ba 59 [Zwilling] +11.12.1735 59j Ba	vh 25.04.1709 Henrich <b>Stark</b> *err. 1689 Riede +05.11.1736 Ba
	Ki Hinrich *02.09.1683 Ba 59 +15.11.1683 Ba 59	
<b>08.11.1703</b>	<i>Hinrich Bischoff übergibt den Hof an seinen Sohn Brüne Bischoff. Der heiratet Anna Suhling, Tochter des Baumanns Harmen Suhling von Ba 12 und dessen Ehefrau Gesche Heitmann von Ba 46.</i>	
	<b>Brüne Bischoff</b> *22.12.1672 Ba 59 +06.03.1743 Ba 59	vh.1 08.11.1703 Anna <b>Suhling</b> *14.03.1682 Ba +08.10.1704 Ba 59
<b>03.11.1706</b>	<i>Die Ehefrau verstirbt zusammen mit dem Kind bei der 1. Entbindung. Brüne Bischoff heiratet erneut. Marie Block ist die Tochter des Köthners Johann Block von Ba 71, später Krüger auf dem Hof Ba 17, und dessen Ehefrau Gesche Efers aus Embsen.</i>	
	<b>Ww. Brüne Bischoff</b> *22.12.1672 Ba 59 +06.03.1743 Ba 59	vh.2 03.11.1706 Marie <b>Block</b> *17.08.1684 Ba 71 +22.11.1752 Ba 59
	Ki Anna *29.09.1707 Ba 59 +27.02.1748 Ba 59 unvh.	
	Ki Gesche *13.06.1709 Ba 59 +09.04.1710 Ba 59	
	Ki Johann *07.05.1711 Ba 59 +11.12.1711 Ba 59	
	Ki <b>Henrich</b> *27.10.1712 Ba 59 +23.09.1776 Ba 59	vh 18.11.1745 Catharina <b>Block</b> *28.10.1718 Ba 7 +21.01.1755 Ba 59
	Ki Mettge *14.03.1715 Ba 59	vh 14.11.1749 Ww. Carol Henrich <b>Wahlers</b> , Reeßum
	Ki Johann *08.08.1717 Ba 59 +22.04.1720 Ba 59	
	Ki Gesche *01.12.1719 Ba 59 +29.04.1726 Ba 59	
	Ki Brün *26.05.1722 Ba 59 +01.11.1774 Cal	vh.1 26.11.1756 Gretje <b>Otten</b> *12.09.1731 Ba 74 25.11.1757 Cal vh.2 26.06.1761 Dorothea Elisabeth <b>Schmidt</b> *14.06.1736 Achim +23.02.1805 Cal
	Ki Johann *13.08.1724 Ba 59	vh 15.06.1759 Margret <b>Schmidt</b> *21.03.1735 Ach
	Ki Hermann *19.12.1727 Ba 59 +02.05.1768 Cal [unvh.]	
<b>1735</b>	<i>Kirchenstühle: Brüne Bischoff, davor Hinrich Bischoff zu Calshop</i>	
<b>18.11.1745</b>	<i>Brüne Bischoff ist 06.03.1743 verstorben. Sein Sohn Henrich Bischoff übernimmt den Hof. Er heiratet Catharina Block, Tochter des Baumanns Albert Block von Ba 17 und dessen Ehefrau Becke Claus, Erbin von Ba 7.</i>	
	<b>Hinrich Bischoff</b> *27.10.1712 Ba 59 +23.09.1776 Ba 59	vh.1 18.11.1745 Catharina <b>Block</b> *28.10.1718 Ba 7 +21.01.1755 Ba 59
	Ki N.N. */+ 15.11.1746 Ba 59	
	Ki N.N. */+ 24.05.1748 Ba 59	

**27.10.1758** *Hinrich Bischoffs Ehefrau verstirbt nach 2 Totgeburten.  
Der Witwer lässt sich 10 Jahre Zeit und heiratet dann die jüngere Schwester seiner ersten Ehefrau, Becke Block.*

Ww. **Hinrich Bischoff** \*27.10.1712 Ba 59 +23.09.1776 Ba 59    vh.2 27.10.1758 Becke **Block** \*13.5.1732 Ba 7 +06.03.1766 Ba 59

Ki Maria \*03.03.1759 Ba 59 +04.05.1770 Ba 59

Ki Becke \*20.09.1761 Ba 59 +03.10.1761 Ba 59

Ki **Brüne** \*08.11.1762 Ba 59 +22.03.1826 Ba 59    vh.1 14.05.1790 Elisabeth **Meinken** \*22.05.1766 Bo 4 +16.07.1807 Ba 59  
vh.2 12.05.1809 Mette **Fehsenfeld** \*11.10.1780 Oy 4 +12.06.1850 Ba 59

Ki Cathrine \*09.09.1765 Ba 59

**14.05.1790** *Hinrich Bischoff ist bereits 1776 verstorben. Für die minderjährigen Kinder wird eine Vormundschaft eingesetzt worden sein.-  
Nachdem der Anerbe Brüne Bischoff volljährig wurde, wird ihm der Meyerbrief ausgestellt.  
Brüne Bischoff heiratet Elisabeth Meinken, Tochter des Köthners Johann Meinken von Bo 4 und dessen Ehefrau Anna Meyer von Sa 14.*

**Brüne Bischoff** \*08.11.1762 Ba 59 +22.3.1826 Ba 59    vh.1 14.05.1790 Elisabeth **Meinken** \*22.05.1766 Bo 4 +16.07.1807 Ba 59

Ki Hinrich \*30.05.1791 Ba 59 +28.06.1791 Ba 59

Ki Hinrich \*17.04.1793 Ba 59 +22.04.1793 Ba 59

Ki Anna \*05.11.1794 Ba 59 +26.05.1797 Ba 59

Ki Hinrich \*29.06.1797 Ba 59 +23.03.1808 Ba 59

Ki **Johann** \*03.11.1799 Ba 59 +18.04.1854 Ba 59    vh.1 24.10.1834 Catharine **Brüns** \*03.01.1812 Ba 50 +16.09.1835 Ba 59  
vh.2 12.02.1836 Marie **Brüns** \*21.08.1814 Ba 50

Ki Hermann \*12.01.1802 Ba 59 +03.11.1803 Ba 59

Ki Hermann \*28.03.1804 Ba 59 +31.03.1808 Ba 59

Ki Anna Elisabet \*04.05.1806 Ba 59 +19.02.1862 unvh.

**12.05.1809** *Brüne Bischoffs Ehefrau Elisaybeth \*Meinken verstirbt. Sechs ihrer acht Kinder sind bereits im Kindesalter verstorben.- Brüne Bischoff  
heiratet erneut: Mette Fehsenfeld ist die Tochter des Baumanns Daniel Fehsenfeld von Oy 4 und dessen Ehefrau Grete Heins von Oy 16.*

Ww. **Brüne Bischoff** \*08.11.1762 Ba 59 +22.3.1826 Ba 59    vh.2 12.05.1809 Mette **Fehsenfeld** \*11.10.1780 Oy 4 +12.06.1850 Ba 59

Ki Hinrich \*07.02.1810 Ba 59 +27.06.1836 Embservie    vh 03.11.1835 Marie **Ehlers** \*03.03.1809 E'vie

Ki Daniel \*03.10.1811 Ba 59 +26.06.1899 Sa    vh 28.02.1840 Wüpke **Bischoff** \*22.10.1818 E'vie +09.03.1894 Sa

Ki Harm \*03.01.1814 Ba 59 +05.06.1861 E'vie, Anb.    vh 11.03.1838 Wwe. Marie **Bischoff** \***Ehlers** \*03.03.1809 E'vie

Ki Catharina Margarethe    vh 14.05.1841 Christopher **Cordes**  
\*09.03.1816 Ba 59 +10.11.1858 Oy 64    \*05.01.1816 Egypten +25.06.1889 Oy 64

Ki Christine \*27.02.1818 Ba 59 +12.11.1884 Ba 30    vh 12.06.1840 Ww. Cord **Bünning** \*29.02.1812 Ba 30 +05.07.1870 Ba 30

**1826/27** *Steuerliste: Ww. Brüne Bischoff*

**24.10.1834** *Brüne Bischoff übergibt den Hof an seinen Sohn Johann Bischoff.  
Der heiratet Catharine Brüns, Tochter des Baumanns Hinrich Brüns von Ba 50 und dessen Ehefrau Margarethe Heitmann von Ba 45.*

**Johann Bischoff** \*03.11.1799 Ba 59 +18.04.1854 Ba 59    vh.1 24.10.1834 Catharine **Brüns** \*03.01.1812 Ba 50 +16.09.1835 Ba 59

Ki Brüne \*14.09.1835 Ba 59 +07.11.1835 Ba 59

**12.02.1836** *Nach kurzer Ehe verstirbt Catharine Bischoff und Johann Bischoff heiratet die Schwester seiner verstorbenen Frau.*

**Johann Bischoff** \*03.11.1799 Ba 59 +18.04.1854 Ba 59    vh.2 12.02.1836 Marie **Brüns** \*21.08.1814 Ba 50 [+02/1874?]

Ki Catharine Margarete    vh 27.11.1856 (Posthausen) Hermann **Heitmann**, Anb.  
\*03.01.1837 Ba 59 +01.01.1874 Hintzendorf    \*27.01.1820 Hintzendorf +05.02.1892 Sievern

Ki **Brüne** \*22.03.1839 Ba 59    vh 05.12.1873 Marie **Wendt** \*17.05.1850 Achim

Ki Margarete \*14.08.1841 Ba 59 +02.06.1870 Sp 15    vh 03.05.1867 Johann **Kämna** \*11.02.1840 Sp 15 +01.07.1876 Sp 15

Ki Elisabeth \*15.08.1843 Ba 59 +10.03.1896 Od 12    vh 06.06.1867 Johann Christopher **Bollmann**  
\*13.06.1834 Od 12 +14.04.1901 Od 12

Ki Marie \*13.05.1846 Ba 59 +28.06.1889 Ba 72    vh 16.11.1868 Franz **Lüllmann** \*11.04.1830 Ba 72 +22.09.1902 Ba 72

Ki Johann \*14.10.1848 Ba 59    vh 24.04.1877 Wübke **Bruns** \*18.09.1855 Bo 14

Ki Wübke \*26.03.1851 Ba 59    vh 18.12.1874 Hinrich **Lankenau** \*27.01.1841 Ba 54

Ki Christine \*19.10.1853 Ba 59 +22.02.1889 Ba 52    vh 21.04.1881 Claus **Brüns** \*26.02.1853 +04.05.1917 Ba 52

**03.12.1852** *Volkszählung: Ba-059 wird nicht erwähnt.*

**16.06.1859** *Brandkasse, Hebungliste: Joh. Bischoff, Calshop*

**1865** *Übergabe, Altenteil und Abfindungsvertrag zwischen der Witwe des verst. Kötners Johann Bischoff, Marie \*Brüns und dem Sohn und Anerben Brüne Bischoff. Altenteil für Witwe Marie Bischof geb. Brüns und Abfindung der Geschwister. Brüne Bischoff übernimmt demnach bereits 1865 den Hof Ba 59.*

**01.04.1870** *Schulakte Bassen: Brüne Bischoff, Calshop*

**05.12.1873** *Brüne Bischoff heiratet Marie Wendt, Tochter des Interimswirts Franz Hinrich Wendt aus Achim und dessen Ehefrau Adelheid \*Tietjen. Keine Kinder aus dieser Ehe.-*

**Brüne Bischoff** \*22.03.1839 Ba 59

vh 05.12.1873 Marie **Wendt** \*17.05.1850 Achim

**1911** *Adressbuch*  
Bischoff, Brüne, Köthner  
Block, Hinrich, Köthner

**1925** *Adressbuch*  
Bruns, Gesine, Köthner

**1954** *Adressbuch*  
Lüllmann, Friedrich, Landwirt

**1962** *Adressbuch*  
Lüllmann, Brüne, Landwirt  
Lüllmann, Friedrich, Landwirt

**1970** *Adressbuch*  
Lüllmann, Friedrich, Landwirt



16.06.1859 *Brandkasse, Hebungliste: Albert Barning, Brillkamp*

01.04.1870 *Schulakte Bassen: Albert Barning, Brillkamp*

01.04.1871 *Schulakte: Albert Barning, Kö., Brillkamp*

27.10.1871 **[G.3]** *Albert Hinrich Barning übergibt den Hof an seinen Sohn Hermann (Harm).  
Der heiratet Metta Oelkers, Tochter des Anbauern Hermann Oelkers von Oy 80 und dessen Ehefrau Elisabeth Heitmann von Md 11.*

**Harm Barning** \*07.05.1847 Ba 62 +22.05.1890 Ba 62                   vh 27.10.1871 Metta **Oelkers** \*29.10.1845 Oy 80  
 Ki Anna Margaretha \*03.11.1871 Ba 62 +12.06.1873 Ba 62  
 Ki Albert Hinrich \*12.12.1872 Ba 62 +03.06.1892 Ba 62  
 Ki Anna Margaretha \*06.04.1875 Ba 62 +06.06.1884 Ba 62  
 Ki Catharina Elisabeth \*08.03.1877 Ba 62  
 Ki **Christoph** \*22.10.1878 Ba 62                                           vh 13.06.1904 Betti Gesine **Bischoff** \*19.11.1877 Sa Brtm.  
 Ki Hermann \*29.12.1880 Ba 62  
 Ki Johann Hinrich \*10.08.1883 Ba 62                                   vh 30.05.1911 Anna Frieda **Schaper** \*14.01.1892 HB  
 Ki Anna \*09.09.1885 Ba 62                                               vh 25.04.1907 Karl Heinrich **Sandvoss** \*31.07.1884 Wendhausen  
 Ki Metta Adelheid \*02.11.1887 Ba 62

13.06.1904 **[G.4]** *Harm Barning ist 1890 verstorben. Keines der Kinder war zu dieser Zeit bereits volljährig.  
Die Witwe hat offenbar nicht wieder geheiratet. Den Hof erbt Christoph Barning, dessen älterer Bruder bereits 1892 verstorben ist.  
Christoph Barning heiratet Betti Gesine Bischoff, Tochter des Häuslings und Bahnwärters Hinrich Bischoff aus dem  
Sagehorner Breitenmoor und dessen Ehefrau Marie Gesine Elisabeth \*Windels.*

**Christoph Barning** \*22.10.1878 Ba 62                                   vh 13.06.1904 Betti Gesine **Bischoff** \*19.11.1877 Sa Brtm.  
 Ki Meta Frieda Elise \*02.05.1905 Ba 62 +25.12.1977               vh 24.11.1927 Christoph August **Tietjen** \*28.11.1899 Ba 29 +13.08.1973  
 Ki Henny Maria Gesche \*29.06.1907 Ba 62

1911           Adressbuch Bassen  
Barning, Christoph, Köthner

1925           Adressbuch Bassen  
Barning, Christ., Köthner

1954           Adressbuch Bassen  
Barning, Christoph, Landwirt  
Tietjen, Christel, Landwirt

1962           Adressbuch Bassen  
Barning, Christoph, Landwirt  
Budermann, Günther, Landwirt  
Tietjen, Christel, Landwirt

1970           Adressbuch Bassen  
Budermann, Günther, Landwirt  
Tietjen, Christel, Landwirt

<b>Ba-065</b>	Backsberg 1	<a href="http://www.chronos-oyten.de">www.chronos-oyten.de</a>   Stand 22.05.2026
Namen:	<b>Buthmann, Meyer, Fehsenfeld, Thran</b>	
Hof-Info:	<p>[co] Die Anbauerstelle wurde 1740 von Claus Buthmann gegründet.  Quelle für die Daten aus Fischerhude und Wilstedt ist das OFB Wilstedt von Margret Seidig. Backsberg gehörte zum Kirchspiel Achim. Wegen der Nähe zu Fischerhude hatten die Buthmanns ihre kirchlichen Vorkommnisse - Taufen, Heiraten, Beerdigungen etc. - stets in Fischerhude besorgt. Darum finden sich nur sehr wenige Angaben in den Achimer und Oytener Kirchenbüchern.  Im "Heimatkalender für den Landkreis Verden", Ausgabe 2018, Seite 137 ff. gibt es eine ausführliche Darstellung von Uli Budler zur Geschichte dieser Anbauerstelle und späteren Gaststätte "Zum Backsberg".</p>	



Hof und Gaststätte "Zum Backsberg"

Das Bild zeigt die Gaststätte von Süden, im Vordergrund fließt die Wümme. Die Straße verläuft rechts im Bild.

#### 20.10.1717

Claus Buthmann ist ein Sohn des Häuslings Henrich Buthmann aus Fischerhude und dessen Ehefrau Gesche Giesgen. Er heiratet Wübke Riecken, eine Tochter des Halbhöfners Hinrich Riecken aus Vorwerk. Die Familie lebt bis etwa 1740 noch als Häuslinge in Fischerhude. Alle Kinder werden in Fischerhude geboren. Erst um das Jahr 1740 zieht Claus Buthmann mit seiner Familie auf den Backsberg.

**Claus Buthmann**, Hslg. in Fischerhude

\*18.11.1689 F'hude +20.02.1770 F'hude

Ki Gesche \*24.04.1718 F'hude +07.04.1779 Ba 65

Ki Peter \*29.04.1721 F'hude +04.01.1751 F'hude

Ki **Hinrich** \*08.10.1722 F'hude +10.01.1794 Ba 65

vh 20.10.1717 (Wilstedt) Wübke **Riecken**

\*Mrz 1689 Vorwerk +29.03.1762 F'hude

vh 09.11.1754 Hinrich **Meyer** \*err. 1706 Stuckenb. +07.12.1754 Ba 65a

vh 22.01.1742 Alheit **Müller** \*07.11.1719 F'hude 10 +02.10.1781 F'hude

vh 23.10.1749 Becke **Brügmann**

\*03.08.1728 Quelhorn +30.03.1805 Ba 65

#### um 1740

Claus Buthmann kauft sich Land in den Wümmewiesen an der Straße zwischen Fischerhude und Sagehorn. Darauf errichtet er seine Anbauerstelle.

**23.10.1749** *Claus Buthmann übergibt seine Anbauerstelle seinem Sohn Hinrich. Es ist nicht bekannt, warum nicht der ältere Sohn Claus (\*1715, +1775) der Hoferbe wurde. Von ihm gibt es keine weiteren Hinweise.- Hinrich Buthmann heiratet Becke Brüggmann, Tochter des Häuslings Claus Brüggmann aus Quelkhorn und dessen Ehefrau Tibke Frese aus Otterstedt.*

**Hinrich Buthmann** \*08.10.1722 F'hude +10.01.1794 Ba 65    vh 23.10.1749 Becke **Brüggmann**  
\*03.08.1728 Quelkhorn +30.03.1805 Ba 65

Ki Claus \*09.02.1750 Ba 65 [k.w.A.]  
Ki Tibke \*20.11.1751 Ba 65 +24.09.1822 Schmalenbeck    vh 13.07.1787 (Wilstedt) Ww. Hinrich **Block**  
*Tibke hat ein ue. Kind (Peter \*19.09.1786, k.w.A.)*    \*05.11.1750 Emsen +18.01.1807 Schmalenbeck  
*mit Johann Hinrich Cyriacks, Erbe von Sa 9*

Ki **Peter** \*05.06.1754 Ba 65 +01.08.1830 Ba 65    vh 22.11.1793 Catharina **Gerken** \*06.10.1771 Ba 24 +24.09.1832 Ba 65  
Ki Wübke \*11.04.1757 Ba 65 +19.05.1765 Ba 65  
Ki Harm \*06.05.1759 Ba 65 +30.04.1836 Wilstedt    vh 30.10.1794 Metta Rebecka **von Barga** \*04.09.1766  
Ki Hinrich \*23.05.1761 Ba 65 [k.w.A.]  
Ki Johann \*21.10.1763 Ba 65 [k.w.A.]  
Ki Wübke \*27.12.1765 Ba 65 +März 1767 Ba 65  
Ki Wübke \*02.03.1768 Ba 65 [k.w.A.]  
Ki Gesche \*01.12.1772 Ba 65 +18.08.1776 Ba 65

**22.11.1793** *Die dritte Generation der Buthmanns übernimmt den Hof. Peter Buthmann heiratet Catharina Gerken, Tochter des Köthners Loddig Gerken von Ba 4 und dessen Ehefrau Becke Angelbeck, Erbin des Hofes Ba 24.*

**Peter Buthmann** \*05.06.1754 Ba 65 +01.08.1830 Ba 65    vh 22.11.1793 Catharina **Gerken** \*06.10.1771 Ba 24 +24.09.1832 Ba 65  
Ki **Becke** \*09.12.1794 Ba 65 +17.07.1867 Ba 65    vh 05.05.1815 (Wilstedt) Johann Hinrich **Meyer**  
\*19.01.1789 F'hude +18.3.1853

Ki Catharina (Trina) \*22.01.1798 Ba 65 +06.04.1872 Ba 15    vh 10.06.1824 Johann **Bischoff** \*16.06.1792 Ba 15 +08.03.1870 Ba 15  
Ki Hinrich \*04.03.1801 Ba 65 +27.03.1804 Ba 65

**05.05.1815** *Peter Buthmann hat keinen männlichen Hoferben. Erbin wird seine Tochter Becke. Becke Buthmann heiratet Johann Hinrich Meyer, Sohn des Anbauern Hinrich Meier bei Fischerhude und dessen Ehefrau Thriene Rosenbrock aus Fischerhude.*

**Johann Hinrich Meyer**    vh 05.05.1815 (Wilstedt) Becke **Buthmann**  
\*19.01.1789 Fischerhude +18.03.1853 Ba 65    \*09.12.1794 Ba 65 +17.07.1867 Ba 65

Ki **Peter** \*18.11.1815 Ba 65    vh 03.03.1872 Catharina **Osmer** \*14.3.1845 Sa 17  
Ki Hinrich \*10.12.1818 Ba 65 +21.12.1823 Ba 65  
Ki Triene \*25.07.1822 Ba 65  
Ki Gesche \*30.11.1824 Ba 65    vh 08.12.1871 (F'hude) Johann **Blanken** \*28.01.1823 F'hude  
Ki Becke \*30.03.1828 Ba 65    vh 13.11.1857 Franz **Warnken** \*03.02.1829 Grasdorf  
Ki Margarethe \*19.08.1831 Ba 65 +21.05.1898 Sa 18    vh 21.12.1866 Ww. Johann **Mindermann**  
\*04.12.1827 Sa 9 +27.11.1874 Sa 18

**1826/27** Steuerliste: **Johann Heinrich Meyer**

**03.12.1852** Volkszählung  
Meyer, Johann H., Ehemann, Anbauer, 63  
Meyer, Becke, Ehefrau, 60  
Meyer, Peter, Sohn, 33  
Meyer, Gesche, Tochter, 26

**16.06.1859** Brandkasse, Hebungliste: Peter Meyer, Backsberg

**01.04.1870** Schulakte Bassen: [nicht erwähnt]

**03.03.1872** *Peter Meyer wird den Hof nach dem Tod seines Vaters (1853) übernommen und weitergeführt haben. Peter Meyer heiratet erst 57-jährig die 30 Jahre jüngere Catharina Osmer, Tochter des Brinksitzers Hinrich Osmer von Sa 17 und dessen Ehefrau Anna Lüssen von Sa 12.*

**Peter Meyer**, Gastwirt, \*18.11.1815 Ba 65    vh 03.03.1872 Catharina **Osmer** \*14.3.1845 Sa 17  
Ki **Betti** \*29.04.1873 Ba 65    vh 05.06.1895 Hermann Fehsenfeld \*15.11.1867  
Ki Anna \*24.04.1879 Ba 65



<b>Ba-066</b>	Borsteler Str. 53	<a href="http://www.chronos-oyten.de">www.chronos-oyten.de</a>   Stand 05.08.2025
Namen:	<b>Wendt, Mindermann, Martens, Warnke, Wilkens</b>	
Hof-Info:	<p>[co] <i>Baumann am Heinsberg. 1574 hieß der Hof die „Clüversche Vikarie“. Die Clüver waren die Goggräfen zu Achim. Der Heinsbergsche Hof wurde in alten Zeiten von einem Vogt bewohnt, der die behördliche Aufsicht über die Schifffahrt und Fischerei in der Weser auf der Strecke von Langwedel bis Bremen ausübte. (Q.: 800 Jahre Oyten)</i></p> <p><i>Zur Geschichte dieses Hofes gibt es eine ausführliche Beschreibung mit Abbildungen und Auszügen aus den Höfeakten in dem Buch "Die Bauleute und Köthner im alten Dorf Tüchten" von Ulrich Budler, Herausgeber 2008 Heimatverein Achim.-</i></p>	



Der Heinsberg-Hof um 1925

**1535-1649** Aus den Schilderungen in dem Buch "Die Bauleute und Köthner im alten Dorf Tüchten" von Ulrich Budler (siehe oben unter 'Hof-Info') kann für die Zeit bis ca. 1649 Folgendes abgeleitet und angenommen werden :

**um 1535** Besitzer des Hofes Ba 66 war **Hinrich Lankenau**.

**um 1545** Besitzer des Hofes Ba 66 war bis mind. 1567 **Eiler Brundes** (sehr unterschiedliche Schreibweisen beim Namen: Brandes, Bernedes, Barndes). Hierzu werden im o.g. Buch verschiedene Dokumente angeführt.

**19.01.1624** Besitzer des Hofes Ba 66 war **Carsten Meyer** (Er wird auch im Verzeichnis der Kirchenstühle in Achim von 1664 aufgeführt.) Carsten Meyer leiht sich Geld für die Ablösung seines künftigen Schwiegersohns Jürgen Dreyer vom Militärdienst.

**1624** Carsten Meyers Tochter Alke Meyer erbt den Baumann-Hof Ba 66. Sie heiratet Jürgen Dreyer, offenbar ein Soldat. Zur Herkunft Jürgen Dreyers liegen keine Informationen vor.

**Jürgen Dreyer** \*um 1595

vh Alke **Meyer** \*um 1600

Ki **Alke** \*um 1625

vh 1624 Harmen **Wendt** \*err. 1627 +20.06.1679 52j Ba 66

**um 1650** Zur Herkunft Harmen Wendts liegen keine Angaben vor. Es ist durchaus möglich, dass er von den Wendts aus Achim abstammt.

Das Alter der Witwe wurde mangels Nachweises vmtl. viel zu hoch angegeben und wird eher bei 85-90 Jahren gelegen haben.

**Harmen Wendt** \*err. 1627 +20.06.1679 52j Ba 66

vh um 1650 Alke **Dreyer** \*um 1625/30 +03.05.1715 100j? Hollen

Ki **Alcke** \*err. 1652 Ba 66 +01.02.1747 -Erbin-

vh 17.02.1681 Claus **Mindermann**

\*err. 1648 Ba 13 +06.10.1714 66j Ba 66

Ki Wöbke \*err. 1663 +18.12.1681 18j Ba 66

17.02.1681

Alcke Wendt ist die Hoferbin. Sie heiratet Claus Mindermann aus Bassen, Sohn des Baumanns Harmen Mindermann von Ba 13 und dessen Ehefrau Wöbke.

**Claus Mindermann** \*err. 1648 Ba 13 +06.10.1714 66j Ba 66 vh 17.02.1681 Alcke **Wendt** \*err. 1652 Ba 66 +01.02.1747 Emb  
Ki Grete \*19.11.1682 Ba 66 +01.05.1728 Ba vh 19.11.1705 Claus **Borstelmann** \*err. 1665 Borstel +31.01.1722 Borstel  
Ki Ahlcke \*13.03.1685 Ba 66 vh 12.04.1719 Anton (Henrich) **Goßhals**, Hamburg  
Ki **Wübke Aleke** \*03.07.1687 Ba 66 +09.06.1762 -Erbin- vh 28.11.1709 Lütje **Warnke** \*1680 Stuckenborstel +14.11.1749 Ba 66  
Ki Beke \*25.01.1690 Ba 66 vh 28.10.1729 Ww. Hermann **Glander**  
Ki Gesche \*22.01.1693 Ba 66 vh 07.05.1728 Ww. Christian **Bollmann**, Wasker bey Rothenburg  
Ki Arend \*04.08.1695 Ba 66 vh 28.10.1729 Anna **Jäger**  
Ki Hilke \*21.05.1698 Ba 66 +02.06.1698 Ba 66  
Ki Hermann \*19.10.1699 Ba 66 +04.12.1757 Ba 25 vh 15.11.1726 Wwe. Eva Liesge **Mindermann** \*Bruse  
\*09.04.1695 Ba 25 +07.09.1764 Ba 25  
Ki Claus \*14.12.1702 Ba 66 +14.01.1763 Oyten vh 13.04.1731 Wübke **Wilkens** \*15.08.1697 Bo

28.11.1709

Claus Mindermann übergibt den Hof an seine Tochter Wübke Aleke.  
Sie heiratet Johann Warnke, Sohn des Schäfers Johann Warnke aus Stuckenborstel und dessen Ehefrau Wöpcke.

**Lütje Warnke** \*1680 Stuckenborstel +14.11.1749 Ba 66 vh 28.11.1709 Wübke Aleke **Mindermann**  
(sh. OFB Otterstedt #4575) \*03.07.1687 Ba 66 +09.06.1762 Ba 66  
Ki Gesche \*10.01.1711 Ba 66 vh 14.05.1744 Jürgen **Hoyer**, Emtinghausen  
Ki Anna Margareta \*05.08.1714 Ba 66 +15.10.1714  
Ki Annna Margarita \*24.11.1715 Ba 66 +11.05.1719  
Ki **Claus** \*25.07.1719 Ba 66 +19.03.1759 Ba 66 vh 19.11.1750 Wübke **Bischoff**  
Ki Anna \*04.10.1722 Ba 66 +09.04.1809 Campe vh 31.05.1748 (Ottst.) Diederich **Lünsmann**  
\*12.10.1715 Ottst. +29.12.1796  
Ki Alheid \*26.02.1726 Ba 66 [Zwilling] vh 19.11.1750 Claus **Mindermann** \*26.03.1719 Ba 26  
Ki Johann Henrich \*26.02.1726 Ba 66 [Zwilling] +01.07.1726  
Ki N.N. \*/+ 03.02.1729

1735

Kirchenstühle Achim: **Lütje Warnke**, davor **Clauß Mindermann**

19.11.1750

Lütje Warnke ist 1749 verstorben und sein Sohn Claus Warnke übernimmt den Hof.  
Er heiratet Wübke Bischoff, Tochter des Baumanns Cord Bischoff von Ba 10 und dessen Ehefrau Thrina \*Rathjen aus Uesen.

**Claus Warnke** \*25.07.1719 Ba 66 +19.03.1759 Ba 66 vh 19.11.1750 Wübke **Bischoff** \*07.03.1729 Ba +11.04.1795 Ba 66  
Ki **Johann** \*07.08.1751 Ba 66 -Erbe- +25.01.1827 Ba 66 vh 08.10.1773 Cathrine Margrete **Brüns** \*14.07.1754 Ba 50  
Ki Catharina Margaretha \*25.12.1753 vh 06.11.1777 Brüne **Brüns** \*23.04.1745 Ba 50  
Ki Claus \*25.06.1756 vh 16.07.1786 Alheid **Puvogel**  
Ki Cord \*20.01.1759 +09.03.1761

05.06.1760

Acht Jahre nach der Übernahme des Hofes stirbt Claus Warnke. Sein Sohn Johann ist erst 8 Jahre alt.  
Die Witwe heiratet Hinrich Wilkens, Sohn des Baumanns Johann Wilkens aus Fischerhude und dessen Ehefrau Tibke \*Blanke.

**Hinrich Wilkens** \*19.01.1734 F'hude +02.04.1811 Ba 66 vh 05.06.1760 Wwe. Wübke **Warnke** \*Bischoff  
\*07.03.1729 Ba +11.04.1795 Ba 66  
Ki Henrich \*21.06.1761 Ba 66 [k.A.]  
Ki Johann Christian \*21.10.1763 Ba 66 vh 09.11.1792 Wwe. Gesche **Meier** \*Heitmann \*03.05.1766 Ba 45  
Ki Hermann Christoph \*09.01.1767 Ba 66 [k.A.] vh 26.10.1827  
Ki Claus Hinrich \*11.01.1772 Ba 66 [k.A.]

*Der Übergang des Hofes auf den Erben Johann Warnke erfolgte erst ca. 4-5 Jahre nach dessen Heirat mit Cathrine Margrete Brüns. Seine Frau war die Tochter des Baumanns Henrich Brüns von Ba 50 und dessen zweiter Ehefrau Elisabeth \*Meyer von Oy 14.*

**08.10.1773** *Johann Wankes Eltern hatten die Zustimmung zu der Eheschließung verweigert und Johann Warnke hat dagegen geklagt.*

**Johann Warnke** \*07.08.1751 Ba 66 +25.01.1827 Ba 66

vh 08.10.1773 Cathrine Margrete **Brüns**  
\*14.07.1754 Ba 50 +30.05.1790 Ba 66

Ki Johann (Brüns, ue.) \*06.07.1773 Hofstall [k.w.A.]

Ki Anna Elisabeth \*15.02.1776 Hofstall +08.12.1812 Ba 66

[2 ue. Kinder mit Hinrich **Heitmann**, Reuter im 3. Caval. Reg. v. Liebhard]

Ki **Hinrich** \*26.11.1778 Ba 66 -Erbe- +15.07.1840 Ba 66

Ki Johann \*01.04.1781 Ba 66 +19.07.1844 Od 8

vh Wwe. Catharina **Kohlmann** \***Segelken**  
\*18.08.1780 Md 20 +07.07.1823 Od 8

Ki Brüne \*12.05.1783 Ba 66 +31.01.1835 (Ehemann in Ba)

[k.A. zu Heirat]

Ki Christopher \*20.05.1786 Ba 66 +21.02.1787

Ki N.N. \*/+08.01.1788

Ki Cathrine Margarete \*30.07.1789 Ba 66

vh 20.07.1813 Ww. Peter **Meyer** \*08.04.1780 Ba 29

*Erst 2 1/2 Jahre nach dem Tod seiner Frau heiratet Johann Warnke erneut:*

**16.11.1792** *Gesine Margarethe Clausen, Tochter des Wilken Clausen aus Oehenwiehe. Seine zweite Frau stirbt binnen Jahresfrist.*

Ww. **Johann Warnke** \*07.08.1751 Ba 66 +25.01.1827 Ba 66

vh(2) 16.11.1792 Achim, Gesine Margarethe **Clausen**  
\*err. 1753 Oehenwiehe +08.08.1793 40j Ba 66

Ki Hermann Christopher \*25.08.1793

vh 26.10.1827 Wwe. Gesche **Lüssen** (Sp 7) \***Thran**  
\*15.05.1785 Oy 17 +04.11.1859 Ba 66

*Johann Warnke übergibt den Hof an seinen Sohn Hinrich Warnke.*

**09.06.1809** *Der heiratet Becke Osmers, Tochter des Baumanns Benedix Osmers von Sp 1 und dessen Ehefrau Gesche \*Seekamp aus Mahndorf.*

**Hinrich Warnke** \*26.11.1778 Ba 66 +15.07.1840 Ba 66

vh 09.06.1809 Becke **Osmers** \*15.01.1788 Sp 1 +29.03.1820 Ba 66

Ki Trine Margarethe \*21.10.1815 Ba 66 +30.01.1817 Ba 66

Ki Johann \*20.12.1817 Ba 66 +27.07.1818 Ba 66

*Nach dem Tod seiner Frau (auch beide Kinder sind gestorben) heiratet Hinrich Warnke noch einmal:*

**29.06.1821** *Margarethe Ellmers, Tochter des Baumanns Johann Ellmers aus Hemelingen und dessen Ehefrau Margaretha Claus.*

Ww. **Hinrich Warnke** \*26.11.1778 Ba 66 +15.07.1840 Ba 66

vh 29.06.1821 Margarethe **Ellmers** \*15.03.1800 Hmlg +24.01.1881 Ba 66

Ki N.N. \*/+10.05.1822

Ki Becke (kein Geb.Eintrag, Daten aus Heirat)

vh(1) 11.09.1846 Hermann **Elfers** Ba 67

vh(2) 11.04.1851 Hinrich Ludolph **Rügge**, Ba 67

Ki Margarete \*27.10.1825

Ki **Johann** \*06.03.1828 -Erbe-

vh 04.06.1852 Becka **Mindermann** \*26.04.1828 Ba 16 +10.11.1891

Ki Catharine \*16.11.1830

Ki Hinrich \*29.01.1834

Ki Friedrich \*17.01.1837

**1826/27** Steuerliste: Baumann Hinrich Warnken

*Hinrich Warnkes verstirbt 1840. Die Witwe Margarethe Warnke heiratet Frerk Martens, Sohn des Baumanns Cord Martens aus Uphusen und dessen Ehefrau Wübke \*Meyer.*

**04.05.1841**

**Ferk Martens** \*16.12.1799 Uph. +27.12.1864 Ba 66

vh 04.05.1841 Wwe. Margarethe **Warnke** \***Ellmers**

-keine Kinder aus dieser Ehe -

\*15.03.1800 Hemelingen +24.01.1881 Ba 66

*Johann Warnke tritt sein Erbe an. Er heiratet Becka Mindermann, Tochter des Köthners und Gastwirts Hinrich Mindermann von Ba 9 und dessen Ehefrau Dorothee Maria Margarete Hahn, Erbin von Ba 16.*

**04.06.1852**

**Johann Warnke** \*06.03.1828 +01.10.1877 Heinsberg

vh 04.06.1852 Becka **Mindermann** \*26.04.1828 Ba 16 +10.11.1891

Ki N.N. \*/+06.05.1853

Ki N.N. \*/+02.01.1855

Ki Margarethe [Meta] \*17.05.1856

vh 06.11.1877 Johann **Otten** \*28.01.1852 Ba 6 +23.10.1899 Ba

Ki Anna Catharina \*21.08.1858 Ba 66

vh 24.04.1884 Johann **Lüllmann** \*11.01.1861 Ba 87

Ki Catharine \*13.09.1861

Ki **Hinrich** \*05.04.1865 -Erbe-

vh 22.04.1887 Anna Catharina **Cordes** \*05.07.1867 Quelkhorn

Ki N.N. \*/+28.05.1870

**03.12.1852** Volkszählung  
 Warnken, Johann, Ehemann, Baumann, 25  
 Warnken, Becka, Ehefrau, 25  
 Martens, Frerk, Ehemann, Altent., 53  
 Martens, Margreta, Ehefrau, 53  
 Martens, Friedrich, Sohn, 15 *Ist das Johannis Bruder Friedrich Warnke \*17.01.1837 ?*  
 Mindermann, Elis., Magd, 17  
 Mindermann, Johann, Knecht, 16

**16.06.1859** Brandkasse, Hebungliste: Joh. Warneke, Heinsberg

**01.04.1870** Schulakte Bassen: Johann Warnken, Heinsberg

**22.04.1887** *10 Jahre nach des Vaters Tod übernimmt Hinrich Warnke den Hof. Die Witwe, Becka Warnke \*Mindermann, hat offensichtlich nicht wieder geheiratet. Hinrich Warnke heiratet Anna Catharina Cordes, Tochter des Baumanns Hinrich Cordes und dessen Ehefrau Gretje \*Gieschen aus Querkorn.*

<p><b>Hinrich Warnke</b> *05.04.1865 +04.01.1935 Heinsberg</p> <p>Ki Johann *08.04.1888 Ba 66          Ki Hinrich *18.01.1890 Ba 66 +30.11.1961 Heinsberg          Ki Johann *13.11.1891 Ba 66          Ki Berta *23.07.1894 Ba 66          Ki Hermann *30.10.1896 Ba 66          Ki Georg *23.04.1898 Ba 66          Ki Anna *25.05.1900 Ba 66          Ki Meta Catharina *23.04.1902 Ba 66          Ki Catharine *16.06.1904 Ba 66</p>	<p>vh 22.04.1887 Anna Catharina <b>Cordes</b>          *05.07.1867 Querkhorn +25.3.1939 Heinsberg</p> <p>vh 07.04.1932 Metta Sophie <b>Hustedt</b> *16.01.1896 (1898?) Ba 125</p>
--------------------------------------------------------------------------------------------------------------------------------------------------------------------------------------------------------------------------------------------------------------------------------------------------------------------------------------------------------------------------------------------------------------------------------------------------------------------------	---------------------------------------------------------------------------------------------------------------------------------------------------------------------------------------

**1911** **Warnke, Hinrich**, Baumann  
 Weidenhäuser, Friedrich, Schäfer

**1925** **Warnke, Heinrich**, Baumann  
 Meyer, Heinrich, Baumann

**1954** **Warnke, Hinrich**, Bauer  
 Hell, Günther, Landwirt  
 Graage, Anneliese, Hausgehilfin  
 Lange, Gust., Schlossermeister  
 Radtke, Dorothea, Hausfrau  
 Schumacher, Otto, Landarbeiter  
 Fieler, Martha, Hausfrau

**1962** **Warnke, Hinrich**, Bauer  
 Hell, Günther, Landwirt  
 Schumacher, Otto, Landarbeiter

**1970** **Warnke, Hinrich**, Landwirt  
 Hell, Günther, Ldw. Geh.  
 Kutschky, Josef, Landarbeiter

*Aus "Adressbücher Bassen 1911-1970"*

<b>Ba-068</b>	Moorstr. 36	<i>www.chronos-oyten.de   Stand 07.03.2026</i>
Namen:	<b>Tödter, Holsten, Mindermann</b>	
Hof-Info:	[co] Anbauerstelle zu Petershollen. Der Name Holsten wird in der Besitzerliste aufgeführt, weil die Hoferbin beim Antritt ihres Erbes den Namen Holsten führte. Notizen von W. Segelken: Holsten, Christian, Pächter; Holsten-Mindermann, jetzt: Hans-Hermann Mindermann.	



Hof Bassen 68 um 1960

um 1780

[G.2] Hans Hinrich Tödter ist ein Sohn von Hans Hinrich Tödter und dessen Ehefrau Sophie Margarethe, Herkunft unbekannt. Er heiratet Becka Henke, Tochter des Köthners Cord Henke von Embsen 14 (geboren in Neddenaverbergen) und dessen Ehefrau Becke Tietjen aus Mahndorf. Die Familie Tödter lebte bis mind. 1774 als Häuslinge in Oyten. Alle 7 Kinder wurden noch in Oyten geboren. Der Hof Ba 68 wurde um 1780 von Hans Heinrich Tödter (\*err. 1731) gegründet. Beide Eltern sterben als Anbauern auf diesem Hof.

**Hans Hinrich Tödter** \*err. 1731 Oy +07.01.1807 76j Hollen      vh 03.02.1757 Becka **Henke** \*09.12.1729 Mahndorf + 28.12.1784 Ba 68

Ki Anna Magreth \*16.08.1757 Oy

Ki Cord \*20.07.1759 Oy + 01.04.1765 Oy

Ki **Hinrich** \*03.09.1761 Oy + 05.05.1802 Ba 68

vh 11.10.1785 Margaretha **Wilkens**

\*15.01.1764 Oy 25 +08.03.1825 Ba 68

Ki Becke \*24.01.1764 Oy

Ki Jürgen \*09.02.1770 Oy +28.05.1770 Oy

Ki Mette Margrete \*16.05.1771 Oy

vh 22.10.1797 Diedrich Friedrich **Eikhof**, Holtrup

Ki Johann Wiechard \*05.06.1774 Oy

vh 18.01.1793 Marie **Mindermann** \*27.06.1770 Baden

11.10.1785

[G.3] Hans Hinrich Tödter übergibt die Anbauerstelle an seinen Sohn Hinrich Tödter. Der heiratet Margaretha Wilkens, Tochter des Gastwirts Hermann Wilkens aus Fischerhude und dessen Ehefrau Anna Sophie Block, Erbin von Oyten 25.

**Hinrich Tödter** \*03.09.1761 Oy + 05.05.1802 Ba 68

vh 11.10.1785 Margaretha **Wilkens**

\*15.01.1764 Oy 25 +08.03.1825 Ba 68

Ki **Hans Hinrich** \*14.10.1786 Ba 68 +22.05.1829 Ba 68

vh 16.11.1821 Becke **Angelbeck** \*26.08.1795 Emb 17 + 06.01.1842 Ba 68

Ki Hermann \*16.12.1788 Ba 68 [k.w.A]

Ki Johann \*15.04.1791 Ba 68 +29.03.1855 Ba 83

vh 16.07.1817 Beecke **Cordes** \* 06.05.1796 Achim +26.12.1853 Hollen

Ki **Albert** \*18.09.1794 Ba 68 [Zwilling]

vh 02.12.1825 Anna **Lüllmann** \*15.10.1795 Ba 72 +19.10.1853 Ba 68

Ki Bösche \*18.09.1794 Ba 68 [Zwilling] +11.11.1866 Ba 53

vh 20.06.1828 Beke **Oetjen** \*13.11.1806 Ba 53 +13.09.1865 Ba 53

Ki N.N. \*/+09.01.1798

**16.11.1821** *[G.4.1] Hinrich Tödter übergibt den Hof an seinen Sohn Hans Hinrich Tödter. Der heiratet Becke Angelbeck, Tochter des Köthners Harm Hinrich Angelbeck von Embsen 17 und dessen Ehefrau Gesche \*Angelbeck von Bassen 24.*

**Hans Hinrich Tödter** \*14.10.1786 Ba 68 +22.05.1829 Ba 68    vh 16.11.1821 Becke **Angelbeck** \*26.08.1795 Emb 17 +06.01.1842 Ba 68

Ki Hinrich \*09.03.1822 Ba 68

Ki Gesche \*10.12.1823 Ba 68 *[nach Giersdorf]*    vh 16.12.1853 Hinrich **Gellner** \*06.05.1830 Giersdorf

Ki Hermann \*11.03.1826 Ba 68

Ki **Margaretha** \*08.10.1828 Ba 68    vh 31.10.1857 Cord Hinrich **Mindermann**  
\*18.06.1831 Ba 25 +27.12.1867 Ba

**02.12.1825** *[G.4.2] Hans Hinrich Tödter stirbt 1829. Offenbar hat er den Hof seinem Bruder Albert Tödter übertragen, um den Hof bis zur Volljährigkeit seiner Tochter und Hoferbin Margarete Tödter zu führen.- Bis 1829 lebte Albert Tödter als Häusling in Heinsberg und war verheiratet mit Anna Lüllmann, Tochter des Anbauern Bösche Lüllmann von Ba 72 und dessen Ehefrau Cathrine Jäger aus Borstel.*

**Albert Tödter** \*18.09.1794 Ba 68 +11.02.1876 Ba 68    vh 02.12.1825 Anna **Lüllmann** \*15.10.1795 Ba 72 +19.10.1853 Ba 68

Ki Margarete \*09.11.1826 Heinsberg +05.08.1882 Ba    vh.1 12.05.1854 Claus **Lüssen** \*12.11.1818 Sa 8 +22.06.1860 Petersholl.  
vh.2 11.04.1861 Brüne **Brüns** \*10.05.1823 Ba 51 +25.07.1872 Anb. Ba

Ki Trine \*15.10.1830 Ba 68 +18.11.1848 Ba 68

Ki Hinrich \*29.07.1837 +03.12.1840 Ba 68

**1826/27** Steuerliste: **Hans Hinrich Tödter**, Anbauer

**03.12.1852** *Volkszählung*    *Der Hof Ba-068 wird von dem Pächter Johann Schwarmann geführt.*

Schwarmann, Johann, Ehemann, **Pächter**, 36    \*10.02.1811 Ba 27  
Schwarmann, Elis., Ehefrau, 28    \*28.04.1824 Bo 12 \*Brüns

Schwarmann, Catharina, Tochter, 4

Schwarmann, Hinrich, Sohn, 1

Tödter, Albert, Ehemann, Häusling, 56    *Fam. Albert Tödter lebt im Nebenhaus.*

Tödter, Anna, Ehefrau, 59

Tödter, Margreta, Tochter, 25    *[Das ist nicht die Hoferbin sondern Albert Tödters Tochter.]*

**31.10.1857** *Margarethe Tödter heiratet Cord Hinrich Mindermann, Sohn des Köthners Lüer Mindermann von Bassen 25 und dessen Ehefrau Margarethe Elisabeth \*Bünning von Bassen 30. Die Familie lebt als Häuslinge in Nadah. Alle drei Kinder werden dort geboren. Margaretha Tödter wäre alt genug zum Antritt ihres Erbes; warum übernimmt sie nicht den Hof Ba 68?*

**Cord Hinrich Mindermann**    vh 31.10.1857 Margaretha **Tödter** \*08.10.1828 Ba 68 +23.08.1890 Ba 68  
\*18.06.1831 Ba 25 +27.12.1867 Ba 68

Ki **Lüer** \*31.10.1858 Nadah    vh 10.01.1889 Sophie Catharine **Osmers** \*28.07.1866 Grauen/Rotenburg

Ki Hinrich \*20.01.1862 Nadah

Ki Margarethe Elisabeth \*27.08.1863 Nadah

**16.06.1859** Brandkasse, Hebungliste: **Hinrich Tödter**

**04.05.1869** *Nach dem Tod Cord Hinrich Mindermanns heiratet die Witwe Margarethe Mindermann den Verwalter Christian Holsten aus Narthauen. Der ist ein Sohn des Baumanns Claus Holsten in Narthauen und dessen Ehefrau Margarethe Puvogel. Das Ehepaar hat vmtl. auf dem Hof Ba 68 gelebt. Keine Kinder aus der Ehe bekannt.- Im Kirchenbuch hatte Pastor Tomfohrde bei der Braut irrtümlich das Geburtsdatum und die Eltern ihrer gleichnamigen Cousine vom Hof Ba 83 angegeben.*

**Christian Holsten**, Pächter    vh 04.05.1869 Wwe. Margarethe **Mindermann** \*Tödter  
\*12.10.1843 Narthauen +22.04.1900 Ba 68    \*08.10.1828 Ba 68 +23.08.1890 Ba 68

**01.04.1870** Schulakte Bassen: **Hinrich Tödter**, Petershollen

**1875** erfolgte die Umschreibung auf **Margarethe Holsten**, vw. Mindermann, \*Tödter.

<b>Ba-068</b>	Moorstr. 36	<i>www.chronos-oyten.de   Stand 07.03.2026</i>
---------------	-------------	------------------------------------------------

- 1888** *Lüer Mindermann ist ein Sohn des Häuslings Cord Hinrich Mindermann und dessen Ehefrau Margarethe Tödter. Der Hof wird auf Lüer Mindermann übertragen und er tritt sein Erbe an. Er heiratet Sophie Catharine Osmers, Tochter des Anbauern Hermann Osmers aus Grauen/Rotenburg und dessen Ehefrau Anna Catharina Marie \*Behrmann.- Lüer Mindermann und seine Frau lebten anfangs in Bremen; dort ist der Sohn Hinrich geboren.*  
**Lüer Mindermann** \*31.10.1858 Nadah +nach 1924                      vh 10.01.1889 Sophie Catharine **Osmers** \*28.07.1866 Grauen/Rotenburg  
Ki **Hinrich** \*23.05.1893 HB                                                      vh 14.04.1921 Meta **Mattfeld** 08.09.1888 Baden  
Ki Marie Meta \*05.06.1899 Ba 68
- 1911** *Adressbuch Bassen*  
**Mindermann, Lüer**, Anbauer
- 1917** *Im Rahmen der Erbfolge wird der Hof auf Hinrich Mindermann überschrieben.- Hinrich Mindermann heiratet Dorothea Meta Mattfeld aus Baden und zieht auf seinen Hof Ba 68.*  
**Hinrich Mindermann** \*23.05.1893 HB +12.02.1942 Ba 68                      vh 14.04.1921 Dorothea Meta **Mattfeld** 08.09.1888 Baden  
Ki **Heinrich**                                                                              vh Meta Elisabeth **Jürgens**, Sagehorn  
Ki Martha
- 1925** *Adressbuch Bassen*  
**Mindermann, Lüer**, Anbauer
- um 1950** *Hinrich Mindermann ist bereits 1942 verstorben. Vmtl. hat die Witwe den Hof mit ihren Kindern weiter geführt.- Sohn Heinrich Mindermann heiratet Meta Elisabeth Jürgens aus Sagehorn.*  
**Heinrich Mindermann**                                                              vh Meta Elisabeth **Jürgens**, Sagehorn
- 1954** *Adressbuch Bassen*  
**Mindermann, Heinrich**, Landwirt
- 1962** *Adressbuch Bassen*  
**Mindermann, Meta**, Landwirtin                                                      [*vmtl. Meta \*Jürgens*]
- 1970** *Adressbuch Bassen*  
**Mindermann, Meta**, Hausfrau

<b>Ba-068a</b>	Nebenhaus	
----------------	-----------	--

- 03.12.1852** *Volkszählung*  
Köster, Hermann, Ehemann, Schäfer, 30  
Köster, Maria, Ehefrau, 27  
Köster, Hinrich, Sohn, 3  
Köster, Hermann, Sohn, 1
- 1902-1904** *weitere Geburten im Nebenhaus Ba-068a*  
Heitmann, Heinrich Hermann \*26.03.1902 Petershollen {21.378} Elt: Diedrich, Hslg. #68 u. Anna Maria \*Wilkens  
Lemme, Ernst Otto \*27.08.1904 Petershollen {24.429} Elt: Ernst Carl Paul, Hslg. #68 u. Adele \*Garbes



**03.12.1852** Volkszählung

Gieschen, Hermann, Ehemann, Anbauer, 49  
 Gieschen, Catharina Margreta, Ehefrau, 48  
 Gieschen, Catharina, Tochter, 18  
 Gieschen, Johann, Sohn, 13  
 Gieschen, Hinrich, Sohn, 10  
 Gieschen, Margreta, Tochter, 7  
 Gieschen, Hermann, Sohn, 3  
 Ditzfeld, Friedrich, Ehemann, Häusling, 45  
 Ditzfeld, Anna, Ehefrau, 53  
 Ditzfeld, Hinrich, Sohn, 27  
 Ditzfeld, Johann, Sohn, 12  
 Schmidt, Lena, Pfllegetochter, 4

**16.06.1859** *Brandkasse, Hebungliste:* Herm. Gieschen

**01.04.1870** *Schulakte Bassen:* Hermann Gieschen, Petershollen

**14.04.1874** [G.4] *Hermann Gieschen übergibt den Hof an seinen Sohn Johann Gieschen. Der heiratet Margarete Elisabeth Gerken, Tochter des Tischlers Hinrich Gerken von Ba 89 und dessen Ehefrau Maria \*Kühn (Köhne) aus Achim.*

<b>Johann Gieschen</b> *30.06.1839 Ba 69 +21.05.1897	vh 14.04.1874 Margarete Elisabeth <b>Gerken</b> *11.03.1847 Ba 89
Ki Catharina Meta *17.03.1875 Ba 69 +20.03.1959 Ba	vh 09.04.1896 Christoph <b>Barning</b> *02.11.1862 Ba 62 ++24.02.1875 Ba
Ki Maria *12.12.1876 Ba 69	vh 23.04.1896 Hinrich <b>Cordes</b> *30.12.1870 Ba
Ki <b>Hermann</b> *27.10.1878 Ba 69	vh 21.04.1904 Meta <b>Osmers</b> *31.07.1879 Sp 16
Ki Anna *15.12.1880 Ba 69	
Ki Catharine Christine *06.07.1884 Ba 69	vh 27.11.1909 Johann Bernhard <b>Gefken</b> *05.01.1880 Bremen

**21.04.1904** [G.5] *Johann Gieschen übergibt den Hof an seinen Sohn Hermann Gieschen. Der heiratet Meta Osmers, Tochter des Anbauern Hinrich Osmers von Sp 16 und dessen Ehefrau Margarethe \*Kuhlmann.*

<b>Hermann Gieschen</b> *27.10.1878 Ba 69	vh 21.04.1904 Meta <b>Osmers</b> *31.07.1879 Sp 16
Ki Meta Elise *30.03.1905 Ba 69	

**1911** *Adressbuch*

Gieschen, Hermann, Anbauer  
 Behrmann, Johann, Maurer

**1925** *Adressbuch*

Gieschen, Hermann, Anbauer

**1954** *Adressbuch*

Gieschen, Hinrich, Landwirt

**1962** *Adressbuch*

Gieschen, Hinrich, Landwirt  
 Bruns, Heinrich, techn. Zeichner

**1970** *Adressbuch*

Gieschen, Hinrich, Landwirt  
 Bruns, Heinrich, techn. Zeichner

<b>Ba-070</b>	Borsteler Str. 48	<i>www.chronos-oyten.de   Stand 05.04.2026</i>
Namen:	<b>Mindermann, Jäger, Freese</b>	
Hof-Info:	[co] Anbauer; der Hof wurde 1833 von dem Häusling Harm Mindermann aus Großenhollen gegründet. Aufzeichnungen von W. Segelken: Freese, Peter, Anbauer und Schankwirt "Zum Heinsberg". Heinrich Claus, Bassen Nr. 7, verstorben, jetzt in fremden Händen	



**1833**

*Der Häusling Harm Mindermann ist ein Sohn des Holzaufsehers Claus Johann Mindermann aus Großenhollen und dessen Ehefrau Adelheit Drewes. Er ist verheiratet mit Anna Margarete Erasmi, Tochter des Anbauern Daniel Erasmi aus Ueserdicken und dessen Ehefrau Beke Glander aus Baden. Die Familie lebte zunächst als Häuslinge in Sagehorn und Petershollen. 1833 kaufte Harm Mindermann vom Köthner und Gastwirt Christoph Mindermann von Ba 17 ein Stück Land zur Errichtung einer Anbauerstelle.-*

**Harm Mindermann**

\*09.05.1796 Gr.Hollen +27.04.1842 Ba 70

vh 15.10.1829 Anna Margarete **Erasmi**

\*28.08.1802 Baden +07.04.1872 Ba 70

Ki **Adelheid** \*05.12.1829 Sa Brtm +13.03.1892 Ba 70

vh 17.05.1850 Peter **Freese** \*01.01.1816 Ueserdicken +24.01.1894 Ba 70

Ki Beke \*12.03.1833 Petershollen

vh 29.11.1857 Hermann **Bischoff** \*20.05.1830

Ki Anna Elisabeth \*26.10.1835 Ba 70

vh 02.07.1857 Hinrich **Borstelmann** \*05.08.1827 Ueserdicken

Ki Trina \*04.06.1838 Ba 70 +16.01.1840 Ba 70

**25.11.1842**

*5 Jahre nach der Errichtung seiner Anbauerstelle stirbt Harm Mindermann.*

*Er hinterlässt seine Frau mit 4 Töchtern im Alter von 4 bis 13 Jahren. Die Witwe heiratet neu:*

*Cord Jäger ist ein Sohn des Anbauern Harm Jäger aus Ueserdicken und dessen Ehefrau Cathrine Margarete Mindermann.*

**Cord Jäger** \*12.01.1806 Ueserdicken +26.08.1881 Ba 70

vh 25.11.1842 Wwe. Anna Margarete **Mindermann** \***Erasmi**

\*28.08.1802 Baden +07.04.1872 Ba 70

**17.05.1850**

*Hoferbin wird Harm Mindermanns älteste Tochter Adelheid.*

*Sie heiratet Peter Freese, Sohn des Holzaufsehers Jacob Freese aus Ueserdicken und dessen Ehefrau Alheit Cords aus Uesen.*

**Peter Freese** \*01.01.1816 Ueserdicken +24.01.1894 Ba 70

vh 17.05.1850 **Adelheid** **Mindermann**

\*05.12.1829 Sa Brtm +13.03.1892 Ba 70

Ki Anna Margarete \*04.02.1851 Ba 70

vh 11.11.1870 Johann **Dahlweg** \*26.08.1839 Sp 4

Ki **Heinrich Jacob** \*23.01.1852 Ba 70

vh 12.06.1884 Meta **Heitmann** \*23.03.1858 Ba 46

Ki Becka Adelheid \*28.04.1866 Ba 70

vh 13.11.1888 Lür **Mindermann** \*26.10.1861 Baden

**03.12.1852** *Volkszählung*  
 Freese, Peter, Ehemann, Anbauer, Schankwirt, 37  
 Freese, Adelheid, Ehefrau, 23  
 Fischer, Adelheid, Pfluge Tochter, 11  
 Freese, Anna Margreta, Tochter, 2  
 Freese, Hinrich, Sohn, 1  
 Jäger, Cord, Ehemann, Altent., 48  
 Jäger, Anna Margreta, Ehefrau, 50

**16.06.1859** *Brandkasse, Hebungliste*  
 Peter Freese, Heinsberg

**01.04.1870** *Schulakte Bassen*  
 Peter Freese, Heinsberg

---

**12.06.1884** *Peter Freese überträgt den Hof auf seinen Sohn Heinrich Jacob Freese. Der heiratet Meta Heitmann, Tochter des Pflugköthners Hermann Heitmann von Ba 46 und dessen Ehefrau Marie (Margarethe) Dorothea Niebuhr aus Riethausen-Vilsen.*

<p><b>Heinrich Jacob Freese</b> *23.01.1852 Ba 70 +          Ki Peter *20.11.1884 Ba 70          Ki Dorette Adele *24.10.1887 Ba 70          Ki Anna *15.02.1889 Ba 70          Ki Hermann Hinrich *24.05.1891 Ba 70          Ki Heinrich Peter *16.09.1892 Ba 70          Ki Hermann *08.01.1895 Ba 70          Ki Johann Hinrich *18.03.1897 Ba 70</p>	<p>vh 12.06.1884 Meta <b>Heitmann</b> *23.03.1858 Ba 46          vh 17.11.1910 Hinrich <b>Claus</b> * Ba 12</p>
--------------------------------------------------------------------------------------------------------------------------------------------------------------------------------------------------------------------------------------------------------------------------------------------------------------------------------------------------------------------------------------	---------------------------------------------------------------------------------------------------------------------

**1911** *Adressbuch Bassen*  
 Freese, Heinrich, Gastwirt Ba 70

**1925** *Adressbuch Bassen*  
 Freese, Heinrich, Gastwirt Ba 70

**1954** *Adressbuch Bassen*  
 Asendorf, Hermann, Gastwirt Ba 70  
 Bischoff, Diedrich, Lohndrescherei Ba 70

**1962** *Adressbuch Bassen*  
 Asendorf, Hermann, Gastwirt Ba 70

**1970** *Adressbuch Bassen*  
 Asendorf, Hermann, Gastwirt Ba 70  
 Asendorf, Hermann, Gastwirt Ba 70  
 Petzke, Fritz, Arbeiter Ba 70a

<b>Ba-071</b>	Moorstr. 12	<i>www.chronos-oyten.de   Stand 11.11.2025</i>
Namen:	<b>Block, Mindermann</b>	
Hof-Info:	[co] Pflugköthner; Hausname "Hollen Buur" - der uralte Hof "Block in der Hollen" in Kleinenhollen .- Zur Geschichte dieses Hofes gibt es eine ausführliche Beschreibung mit Abbildungen und Auszügen aus den Höfeakten in dem Buch "Die Bauleute und Köthner im alten Dorf Tüchten" von Ulrich Budler, Herausgeber 2008 Heimatverein Achim.	



um 1560

**[G.2]** Zu dieser Generation gibt es nur den Hinweis von 1574 (Abgaben an die Kirche: Cord Block auf der Hollen).  
Alle weiteren Angaben zu dieser Generation wurden aus der nachfolgenden Generation abgeleitet.  
Die Generationen-Nummern "[G.n]" entsprechen bis 1726 denen in der Ahnenliste der Familie Block.

**Curdt Block** \*um 1530

vh um 1560 N.N.

Ki **Johann** \*um 1560 +nach 1602-1607

vh um 1590 Gretke N.N.

Ki Curdt \*um 1565

vh um 1605 Wwe. Gretke **Block** \*N.N.

um 1590

**[G.3a]** Johann Block war sicher der älteste Sohn und hat den Hof geerbt. Er ist vmtl. um 1602 gestorben. Diese Annahmen beruhen auf den Angaben zu 1592 (Abgaben an die Kirche) und 1595-1602 (Schatzbeschreibung).

**Johann Block** \*um 1560 +um 1605

vh um 1590 Gretke N.N.

Ki Anna Hedwig \*err. 1592 +20.03.1672 80j Hollen

"puella". Die Zugehörigkeit zu Johann Block ist nicht belegt.

Ki **Cord** \*err. 1600 +14.12.1680 80j Hollen

vh um 1641 Grete N.N.

um 1605

**[G.3b]** Nach dem frühen Tod Johann Blocks hat die Witwe dessen jüngeren Bruder Curdt geheiratet und mit ihm den Hof weiter geführt, bis der Hoferbe Cord Block \*err. 1600 sein Erbe angetreten hat. Auch die Annahmen zu Curdt Block beruhen auf den Angaben zu 1592 (Abgaben an die Kirche) und 1595-1602 (Schatzbeschreibung).

**Curdt Block** \*um 1565

vh um 1605 Wwe. Gretke **Block** \*N.N.

um 1627

**[G.4]** Cord Block ist volljährig und tritt sein Erbe an. Er heiratet erst im Alter von 40 Jahren und sorgt für eine spürbare Verbreitung der Familie Block in Bassen. Sein Sterbe-Eintrag im Kirchenbuch lautet: "Köthner, hatte 5 Kinder, 39 Enkel".

**Cord Block** \*err. 1600 +14.12.1680 80j Hollen

vh um 1641 Grete N.N.

Ki **Cord** \*err. 1642 Ba 72 +27.12.1732 90j Ba 15

vh um 1675 Adelheid **Rechten** Ba 63 \*err. 1649 +01.06.1726 77j Ba 15

Ki Johann \*err. 1648 Ba 71 +07.12.1725 77j Ba 17

vh.1 13.11.1679 Gesche **Elfers** \*err. 1650 Embsen +25.08.1690 40j Ba 17

Ki Claus \*err. 1657 Ba +24.02.1717 Uesen

vh.2 Mettge (Metta) **N.N.** \*err. 1660 +09.06.1730 70j Ba 17

Ki Gretge \*err.1657 Hollen +16.08.1709 52j Ba 10

vh 30.10.1684 Beke **Puntsack** \*err. 1660 Ues 3 +09.10.1703 43j

Ki **Hinrich** \*err. 1658 Ba 71 +18.02.1717 59j Ba 71

vh 23.11.1682 Cord **Bischoff** \*err. 1652 +31.12.1700 Ba 10

vh 30.09.1686 Anna **Osmers** \*err. 1669 Bo 3 +10.09.1725 56j Ba 71







<b>Ba-072</b>	Kleinenhollen 14	<a href="http://www.chronos-oyten.de">www.chronos-oyten.de</a>   Stand 21.06.2026
Namen:	<b>Lüllmann</b>	
Hof-Info:	[co] Anbauer. Johann Lüllmann gründet die Anbauerstelle Ba 72 um 1765/68. Angaben von W. Segelken: Lüllmann, Franz, Anbauer und Schäfer in Klein-Hollen, "Itzehoe".	

kein Foto von diesem Hof

<b>10.05.1670</b>	[G.1] Claus Lüllmann heiratet Alke Elfers aus Achim. Er stirbt bereits 1675 im Alter von 38 Jahren. Seine Witwe heiratet am 09.11.1677 Dirich Mattfeld und zieht vmtl. mit ihm nach Bierden. Sie stirbt in Bierden. <b>Claus Lüllmann</b> , Schneider *err. 1637 +15.08.1675 38j Ach      vh 10.05.1670 Alke Elfers Ach *err. 1649 +07.01.1694 45j Bierden Ki <b>Johann</b> *23.07.1671 Ach +15.11.1719 Ach      vh 14.06.1695 Gretge Osmers Bierden *err. 1676 +03.03.1718 42j Ach	
<b>14.06.1695</b>	[G.2] Johann Lüllmann heiratet Gretge Osmers, die Tochter des Baumanns Hinrich Osmers in Bierden und dessen Ehefrau Beke. <b>Johann Lüllmann</b> *23.07.1671 Ach +15.11.1719 Ach      vh 14.06.1695 Gretge Osmers Bierden *err. 1676 +03.03.1718 42j Ach Ki Alke *23.08.1696 Ach      vh 25.07.1720 Heinike <b>Meiniken</b> *err. 1654 Uph +26.05.1727 73j Ki Henrich *03.11.1699 Sp +22.05.1700 Sp Ki <b>Claus Henrich</b> *13.05.1703 Sp +04.08.1766 Ach      vh 25.07.1726 Beke <b>Lübben</b> *01.08.1702 Ach +31.12.1778 Ach Ki Johann *13.06.1706 Sp +07.07.1782 Ach      vh 20.11.1733 Wübke <b>Mehlhoop</b> *04.08.1707 Ach +21.02.1771 Ach	
<b>25.07.1726</b>	[G.3] Der Schneider Claus Henrich Lüllmann heiratet Beke Lübben, Tochter des Käthers Brün Lübben aus Achim und dessen Ehefrau Alke *Oetjen, Achim. <b>Claus Henrich Lüllmann</b> *13.05.1703 Sp +04.08.1766 Ach      vh 25.07.1726 Beke <b>Lübben</b> *01.08.1702 Ach +31.12.1778 Ach Ki Christoph Henrich *26.04.1727 Ach +29.07.1727 Ach Ki Johann *28.06.1728 Ach +13.12.1728 Ach Ki <b>Johann</b> *16.04.1730 Ach +21.12.1772 Ba 72      vh 20.11.1757 Gretje <b>Meinken</b> *25.08.1733 Emb 5 +24.03.1808 Ba 72 Ki Adelheid Margaretha *11.11.1732 Ach +25.05.1787 Ach      vh 04.12.1761 Harm <b>Warnke</b> *01.04.1730 Borstel +24.07.1793 Ach Ki Beke *21.10.1735 Ach +11.03.1736 Ach Ki Gretge Elisabeth *02.03.1737 Ach      vh 03.06.1763 Heine <b>Schulten</b> , HB Ohz Ki Becke *22.04.1740 Ach Ki Anna Maria *10.04.1743 Ach Ki Claus Henrich *05.01.1746 Ach +25.02.1777 Ach      vh 03.11.1772 Anne Margarete <b>Meislahn</b> *16.08.1745 Bad	
<b>Hinweis:</b>	Die Angaben zur Zeit vor 1757 gehören noch nicht zu diesem Hof. Der Hof Ba 72 wurde um 1765/68 von Johann Lüllmann nicht gekauft sondern sicher neu gegründet; bei der Hochzeit des Sohns Bösche wird Johann Lüllmann 'Neubauer' genannt. Die vorstehenden Daten sollen nur Auskunft geben über seine Vorfahren, über seine Herkunft.	
<b>20.11.1757</b>	[G.4] Johann Lüllmann gründet die Anbauerstelle Ba 72 um 1765/68. Er heiratet Gretje Meinken, Tochter des Baumanns Bösche Meinken aus Emb 5 und seiner Ehefrau Anna Margaretha *Elfers aus Bierden. <b>Johann Lüllmann</b> *16.04.1730 Ach +21.12.1772 Ba 72      vh 20.11.1757 Gretje <b>Meinken</b> *25.08.1733 Emb 5 +24.03.1808 Ba 72 Ki <b>Bösche</b> *07.12.1758 Ach +28.08.1813 Ba 72      vh 13.02.1789 Cathrine <b>Jäger</b> *28.10.1765 Borstel +26.07.1837 Ba 72 Ki Alheit Margarethe *29.08.1761 Ach + 19.12.1777 Ba 72 Ki Claus Hinrich *13.10.1764 Ach +22.02.1791 Ba 72 Ki Wüpcke *13.10.1769 Ba 72 +15.08.1792 Ba 72	
<b>13.02.1789</b>	[G.5] Johann Lüllmann stirbt 1772. Sein Sohn Bösche ist erst 14 Jahre alt. Es wird eine Vormundschaft gegeben haben.- Die Witwe hat nicht erneut geheiratet.- Bösche Lüllmann heiratet Cathrine Jäger, Tochter des Neubauern Johann Christoph Jäger aus Ueserdicken *01.02.1737 in Achim und dessen Ehefrau Wüpcke *Mindermann *09.03.1733 in Bassen, vh 09.04.1765. <b>Bösche Lüllmann</b> *07.12.1758 Ach +28.08.1813 Ba 72      vh 13.02.1789 Cathrine <b>Jäger</b> *28.10.1765 Borstel +26.07.1837 Ba 72 Ki <b>Johann</b> *22.04.1789 Ba 72      vh 07.12.1826 Anna Elisabeth <b>Cordes</b> *25.04.1799 Emb +30.08.1869 Ba 72 Ki Christopher *07.08.1791 Ba 72 Ki Margrete *25.08.1793 Ba 72      vh 08.08.1819 Ernst <b>Früchtenicht</b> *30.01.1776 Bad +22.03.1836 Bad Ki Anna *15.10.1795 Ba 72 +19.10.1853 Ba 68      vh 02.12.1825 Albert <b>Tödter</b> *18.09.1794 Ba 68 +11.02.1876 Ba 68 Ki Beke *22.12.1798 Ba 72 +18.06.1799 Ba 72 Ki Beke *05.06.1800 Ba 72      vh 02.03.1828 Johann <b>Fechtmann</b> *03.04.1803 Bad Ki Claus Hinrich *25.11.1802 Ba 72 +01.02.1819 Ach Ki Bösche *29.06.1805 Ba 72      vh 12.07.1832 Catharine <b>Elfers</b> *05.02.1814 Bad Ki Catharina *24.01.1808 Ba 72      vh 13.10.1833 Carsten Diederich <b>Bruns</b> , Grasdorf	

*[G.6] Johann Lüllmann heiratet Anna Elisabeth Cordes, eine Tochter des Schullehrers Franz Julius Cordes in Embsen und dessen Ehefrau Catharine \*Kramer*

**07.12.1826**

<p><b>Johann Lüllmann</b> *22.04.1789 Ba 72 +27.12.1871 Ba 72          Ki Catharina *26.09.1827 Ba 72          Ki <b>Franz</b> *11.04.1830 Ba 72 +22.09.1902 Ba 72          Ki Bösche *14.06.1833 Ba 72 +05.07.1899 Ba 87</p> <p>Ki Johann *22.07.1836 Ba 72 +1907 Arbg          Ki Christoph *17.06.1839 Ba 72          Ki Marie *13.03.1842 Ba 72</p>	<p>vh 07.12.1826 Anna Elisabeth <b>Cordes</b> *25.04.1799 Emb +30.08.1869 Ba 72</p> <p>vh 16.11.1868 Maria <b>Bischof</b> *25.05.1846 +28.06.1889 Ba 72          vh.1 22.10.1858 Margarethe Magdalene <b>Peper</b>              *07.06.1833 Ba 87 +17.05.1867 Ba 87          vh.2 13.08.1867 Katharina Margarethe <b>Wolf</b> *16.05.1845 Ba 42          vh 20.04.1865 (Arbg) Margaretha <b>Strucks</b> *09.10.1845 Arbg +1923 Arbg          vh 20.07.1881 Catharina <b>Schwarmann</b> *17.09.1848 Petershollen          vh 14.02.1868 Friedrich Georg <b>Wolf</b> *18.02.1839 Ba 42</p>
-----------------------------------------------------------------------------------------------------------------------------------------------------------------------------------------------------------------------------------------------------------------------------------------------------------------------------------------------------------------------------	------------------------------------------------------------------------------------------------------------------------------------------------------------------------------------------------------------------------------------------------------------------------------------------------------------------------------------------------------------------------------------------------------------------------------------------------------------------------------------------------------------------------------------------------------------------------------------------------------------------

**1826/27**

*Steuerliste Bassen*  
 Johann Lüllmann, Anbauer

**03.12.1852**

*Volkszählung*  
 Lüllmann, Johann, Ehemann, Anbauer, 63  
 Lüllmann, Elis., Ehefrau, 62 *Elisabeth Lüllmann ist erst 52 Jahre alt.*  
 Lüllmann, Franz, Sohn, 21  
 Lüllmann, Johann Peter, Sohn, 13  
 Lüllmann, Maria, Tochter, 10

**16.06.1859**

*Brandkasse, Hebungliste: Joh. Lüllmann*

**16.11.1868**

*[G.7] Franz Lüllmann heiratet Maria Bischof, Tochter des Köthners Johann Bischoff von Ba 59 und dessen Ehefrau Marie Brüns von Ba 50.*

<p><b>Franz Lüllmann</b> *11.04.1830 +22.09.1902 Ba 72          Ki <b>Johann</b> *04.04.1870 Ba 72          Ki Franz *01.08.1876 Ba 72          Ki Maria *02.09.1877 Ba 72</p> <p>Ki Hinrich *28.02.1880 Ba 72          Ki Bösche *01.09.1882 Ba 72</p>	<p>vh 16.11.1868 Maria <b>Bischof</b> *25.05.1846 +28.06.1889 Ba 72          vh 13.12.1900 Maria Katharina <b>Kettenburg</b> *29.08.1877 Hintzendorf</p> <p>vh.1 03.10.1895 Diedrich <b>Köhnken</b> *16.10.1870 Sp +09.02.1899 Sp          vh.2 25.02.1907 Daniel <b>Freitag</b> *01.10.1881 Oy 103 +13.12.1969 Oy 103</p> <p><i>nach Sp 31?</i></p>
-------------------------------------------------------------------------------------------------------------------------------------------------------------------------------------------------------------------------------------------------------------------------	--------------------------------------------------------------------------------------------------------------------------------------------------------------------------------------------------------------------------------------------------------------------------------------------------------------------------------------------------------------

**01.04.1870**

*Schulakte Bassen*  
 Franz Lüllmann, Kleinenhollen

**1872**

*Liste "Personen-Nachweis" Bassen:*  
 Lüllmann, Franz, Anbauer u. Schäfer  
 Lüllmann, Johann, Altentheiler

**13.12.1900**

*[G.8] Johann Lüllmann heiratet Maria Katharina Kettenburg, Tochter des Anbauern Friedrich Kettenburg und dessen Ehefrau Anna \*Steffens aus Hintzendorf.*

<p><b>Johann Lüllmann</b> *04.04.1870 Ba          Ki Franz *13.10.1901 Ba 72          Ki Hinrich *13.11.1903 Ba 72</p>	<p>vh 13.12.1900 Maria Katharina <b>Kettenburg</b> *29.08.1877 Hintzendorf</p>
--------------------------------------------------------------------------------------------------------------------------------	--------------------------------------------------------------------------------

**1911**

*Adressbuch Bassen*  
 Lüllmann, Johann, Anbauer

**1925**

*Adressbuch Bassen*  
 Lüllmann, Witwe, Anbauer

**1954**

*Adressbuch Bassen*  
 Lüllmann, Gertr., Landwirtin  
 Meyer, Hermann, Landwirt

- 1962**     *Adressbuch Bassen*  
Lüllmann, Johann, Landwirt  
Köhnken, Johann, Schachtmeister  
Gutknecht, Fritz, Arbeiter
- 1970**     *Adressbuch Bassen*  
Lüllmann, Johann, Landwirt  
Köhnken, Johann, Schachtmeister
- 1979**     *Einwohnerverzeichnis Bassen*  
Johann Lüllmann

<b>Ba-079</b>	Brillkamp 55	<i>www.chronos-oyten.de   Stand 14.04.2026</i>
Namen:	<b>Haase, Barning</b>	
Hof-Info:	<i>[co] Anbauer; Gründung 1831 durch den Scherenschleifer Conrad Friedrich Haase.</i>	



*Ausschnitt aus einer Postkarte vom Gasthaus Barning am Brillkamp (um 1900).*

**1831** *[G.1] Scherenschleifer Conrad Friedrich Haase ist ein ue. Sohn des Zimmergesellen Johann Friedrich Haase aus Düshorn und Anna Köhnken.*

*Er ist seit 1814 verheiratet mit Marie Charlotte Wilkens aus Hellwege. Um 1831 gründet er den Hof Ba 79.*

**Conrad Friedrich Haase**

\*13.10.1790 Düshorn +17.01.1857 1857 Ba 79

vh.1 29.04.1814 Marie Charlotte [Wilkens](#)

\*25.04.1785 Verden +05.10.1834 Hellwege

Ki [Wilhelm](#) \*err. 1811 +20.11.1865 54j Ba 79

vh 20.02.1835 Gesche [Ohlrogge](#) \*17.06.1801 Ba 55 +17.05.1877 Ba 79

Ki Marie Christina \*28.05.1826 Nadah

vh 1857 (Walsrode) Johann Heinrich [Bostelmann](#)

\*31.05.1825 Kettenburg

**09.10.1836** *[G.2] Nach den Tod seiner Ehefrau heiratet Conrad Friedrich Haase erneut. Adelheid Marie Dullweber ist die Tochter des Häuslings Johann Wilhelm Dullweber aus Lindheim und dessen Ehefrau Anne Catharine Dorothea Krämer.*

Ww. **Conrad Friedrich Haase** \*um 1780 +1857 Ba 79

vh.2 09.10.1836 Adelheid Marie [Dullweber](#) \*04.01.1816 +19.01.1849

Ki Anna Catharine Lotte

\*02.03.1837 Ba 79 +14.01.1849 Ba 79

Ki Johann Friedrich

\*03.11.1838 Hellwege +20.01.1849 Ba 79

**1840** *[G.2] Conrad Friedrich Haase übergibt den Hof an seinen Sohn Wilhelm Haase. Der ist seit 1835 verheiratet mit mit Gesche Ohlrogge, Tochter des Anbauern Hinrich Ohlrogge und dessen Ehefrau Anne Alheit Mindermann, Erbin des Hofes Ba 55.*

**Wilhelm Haase** \*err. 1811 +20.11.1865 54j Ba 79

vh 20.02.1835 Gesche [Ohlrogge](#) \*17.06.1801 Ba 55 +17.05.1877 Ba 79

Ki Friedrich \*08.10.1835 Egypten

vh 22.04.1869 Stina [Osmers](#) \*

Ki Hinrich \*21.09.1838 Sa Brtm

Ki Charlotte Friederike \*27.08.1842 Ba 79

vh 14.08.1870 Johann Hinrich [Runne](#) \*

Ki Anna \*10.11.1845 Ba 79

vh 23.10.1870 Johann [Kahrs](#) \*

Ki Wilhelm \*25.10.1850 Ba 79 +16.01.1851 Ba 79

Ki Anna Katharina Dorothea \*10.06.1853 Ba 79

vh 12.11.1879 Johann Diedrich [Köhnke](#) \*



- 1925**      *Adressbuch*  
Barning, Cord, Gastwirt
- 1954**      *Adressbuch*  
Barning, Cord, Land- u. Gastwirt  
Geffken, Bernhard, Rentner
- 1962**      *Adressbuch*  
Barning, Cord, Gast- u. Landwirt  
Geffken, Katharina, k.A.
- 1970**      *Adressbuch*  
Barning, Kurt, Gastwirt  
Geffken, Katharina, k.A.

<b>Ba-080</b>	Kleinenhollen 30	<a href="http://www.chronos-oyten.de">www.chronos-oyten.de</a>   Stand 21.06.2026
Namen:	<b>Gieschen</b>	
Hof-Info:	<i>[co] Anbauer in Kleinenhollen; "Itzehoe". Der Hof wurde vmtl. um 1745 von Hinrich Gieschen [G.3] gegründet. Das Haus existiert nicht mehr; letzte Erwähnung im Adressbuch 1954.</i>	

kein Foto von diesem Hof

<b>19.11.1691</b>	<p><i>[G.1] Heinrich Gieschen aus Vorwerk, vmtl. ein Bruder von Bösche Gieschen (Oy 16) und Michael Gieschen (Sa 16), hat ein ue. Kind mit Grete Nagel, Tochter des Häuslings Meinike Nagel und dessen Ehefrau Ellike (Alcke) aus Bockhorst. Nach 3 1/2 Jahren heiraten die Beiden. Das Ehepaar lebte vmtl. als Häuslinge in Sagehorn.- Nach dem Tod Heinrich Gieschens heiratet die Witwe am 26.09.1707 den Häusling Jochim Mühlenhof.</i></p> <p><b>Heinrich Gieschen</b> *err. 1660 Vorwerk +29.06.1698 38j Sa    vh 19.11.1691 (Vorwerk) Grete <b>Nagel</b> *err. 1660 +27.02.1733 73j Sp  Ki <b>Henrich</b> *05.06.1688 (ue.) +13.04.1764 Ba 80                    vh 23.11.1713 Anna <b>Lüssen</b> *29.08.1685 Sp 3 +11.03.1770 Ba 80</p>	
<b>23.11.1713</b>	<p><i>[G.2] Henrich Gieschen heiratet Anna Lüssen, Tochter des Baumanns Alverich Lüssen von Sa 8 und dessen Ehefrau Alke Meyer, Erbin der Baumannstelle Sp 3.- Beide Eheleute Gieschen sterben in Bassen. Es ist aber nicht feststellbar, ob bereits Henrich Gieschen [G.2] die Anbauerstelle Ba 80 gegründet hat.</i></p> <p><b>Henrich Gieschen</b> *05.06.1688 (ue.) +13.04.1764 Ba                    vh 23.11.1713 Anna <b>Lüssen</b> *29.08.1685 Sp 3 +11.03.1770 Ba  Ki <b>Hinrich</b> *07.06.1715 Sa Brtm +21.03.1798 Ba 80                    vh 29.04.1745 Anna Dorothea <b>Mindermann</b>  *08.11.1724 Ba +25.06.1805 Ba 80</p>	
<b>29.04.1745</b>	<p><i>[G.3] Hinrich Gieschen ist ein Sohn des Köthners Henrich Gieschen, Sagehorner Breitenmoor, und dessen Ehefrau Anna *Lüssen von Sp 3. Er heiratet Anna Dorothea Mindermann, Tochter des Hslgs. Reinerd Mindermann und dessen Ehefrau Anna Margarete Hafken von Ba 5. Vermutlich hat erst Hinrich Gieschen [G.3] diese Anbauerstelle gegründet.</i></p> <p><b>Hinrich Gieschen</b> *07.06.1715 Sa Brtm +21.03.1798 Ba                    vh 29.04.1745 Anna Dorothea <b>Mindermann</b>  *08.11.1724 Ba +25.06.1805 Ba 80  Ki Henrich *13.03.1746 Ba 80 <i>[nach Ba 61?]</i>                    vh 17.11.1771 Becke <b>Block</b> *20.02.1746 Ba 61  Ki Hermann *11.05.1749 Ba 80 +13.11.1837 Ba 69                    vh 20.02.1770 (Otterstedt) Gesche Margreta <b>Bruns</b>  *09.10.1746 Ottersberg +15.11.1800 53j Ba 69  Ki Anna *24.06.1755 Ba 80 <i>[k.w.A.]</i>  Ki <b>Reinert</b> *11.08.1759 Ba 80 +03.02.1841 Ba 80                    vh 27.02.1803 Anna Sophie <b>Bergmann</b>  *24.01.1779 Baden +01.03.1821 Ba 80</p>	
<b>27.02.1803</b>	<p><i>[G.4] Hinrich Gieschen [G.3] ist 1798 mit 83 Jahren verstorben. Reinhard Gieschen wird den Hof vmtl. schon seit Längerem geführt haben. Reinhard Gieschen heiratet Anna Sophie Bergmann, Tochter des Köthers und Schmieds Johann Philip Bergmann aus Baden und dessen Ehefrau Anne Sophie Charlotte Wendt.</i></p> <p><b>Reinhard Gieschen</b> *11.08.1759 Ba 80 +03.02.1841 Ba 80                    vh 27.02.1803 Anna Sophie <b>Bergmann</b>  *24.01.1779 Baden +01.03.1821 Ba 80  Ki Hermann *27.10.1804 Ba 80 +21.12.1860 Ba <i>[unvh.]</i>  Ki Wilhelm *03.10.1807 Ba 80 +27.05.1812 Ba 80  Ki Reinhard *21.01.1811 Ba 80 <i>[k.w.A.]</i>  Ki <b>Hinrich</b> *09.02.1816 Ba 80 +20.01.1869 Ba 80                    vh 06.10.1845 Sophie Dorothea <b>Runne</b>  *26.12.1820 Rothlake +27.04.1898 Ba 80</p>	
<b>06.10.1844</b>	<p><i>[G.5] Reinhard Gieschen übergibt den Hof an seinen Sohn Hinrich Gieschen. Der heiratet Sophie Dorothea Runne, Tochter des Anbauern Johann Harm Runne in Rothlake und dessen Ehefrau Sophie Dorothea Wiechel aus Stuckenborstel.- Für die bei der Vz 1852 aufgeführte 8-jährige Tochter Anna ist kein Geburtseintrag aufzufinden.</i></p> <p><b>Hinrich Gieschen</b> *09.02.1816 Ba 80 +20.01.1869 Ba 80                    vh 06.10.1844 Sophie Dorothea <b>Runne</b>  *26.12.1820 Rothlake +27.04.1898 Ba 80  Ki Sophie *22.11.1847 Ba 80                    vh 29.09.1874 Hinrich <b>Oetjen</b> *14.02.1847 Sp 13  Ki <b>Johann</b> *11.07.1850 Ba 80                    vh 17.04.1879 Anna Gesche <b>Hesse</b> *19.04.1859 Hintzendorf Nr. 17  Ki Meta *14.07.1854 Ba 80                    vh 25.11.1880 Hinrich <b>Wrede</b>, Od 10 *19.01.1850 Emb  Ki Catharina *03.07.1857 Ba 80 +16.03.1926 Oy 61                    vh 04.12.1878 Diedrich <b>Fahrenholz</b>  *02.12.1846 Oy 61 +09.10.1929 Oy 61  Ki Hinrich *12.08.1862 Ba 80 <i>[k.w.A.]</i></p>	

- 03.12.1852** Volkszählung  
 Gieschen, **Hinrich**, Ehemann, Anbauer, 36  
 Gieschen, Sophia, Ehefrau, 32  
 Gieschen, Anna, Tochter, 8 *[kein Geburts-Eintrag für Anna]*  
 Gieschen, Sophia, Tochter, 5  
 Gieschen, Johann, Sohn, 2
- 16.06.1859** *Brandkasse, Hebungliste:* Hinr. Gieschen
- 1869** *Hinrich Gieschen ist verstorben. Seine Witwe Sophie Gieschen führt den Hof bis zur Übergabe an den Sohn Johann Gieschen weiter. In der "Personenstands-Nachweisung der Gemeinde Bassen von 1872" wird Wwe. Sophie Gieschen als Anbauerin aufgeführt.*
- 01.04.1870** *Schulakte Bassen:* Hinrich Gieschen, Kleinenhollen
- 
- 17.04.1879** *[G.6] Sophie Gieschen übergibt den Hof an ihren Sohn Johann Gieschen. Der heiratet Anna Gesche Hesse, Tochter des Anbauern Hinrich Hesse von Hintzendorf Nr. 17 und dessen Ehefrau Rebecca Elisabeth \*Intemann.*  
**Johann Gieschen** \*11.07.1850 Ba 80 vh 17.04.1879 Anna Gesche [Hesse](#) \*19.04.1859 Hintzendorf Nr. 17  
 Ki Sophie \*25.12.1879 Ba 80  
 Ki Rebecka Elisabeth \*21.08.1881 Ba 80  
 Ki Anna Gesche \*07.09.1883 Ba 80  
 Ki Maria Catharina \*04.09.1885 Ba 80  
 Ki Johanne \*01.07.1887 Ba 80  
 Ki Meta \*01.07.1887 Ba 80  
 Ki Johann Hinrich \*05.07.1889 Ba 80  
 Ki Johann \*19.08.1892 Ba 80  
 Ki Betti \*31.07.1894 Ba 80  
 Ki Johanne Catharina \*16.10.1896 Ba 80  
 Ki Hinrich Hermann \*24.03.1900 Ba 80  
 Ki Hermann Friedrich \*02.05.1902 Ba 80  
 Ki Martha \*20.12.1903 Ba 80
- 1911** *Adressbuch*  
 Cordes, Hermann, Anbauer  
 Gieschen, Johann, Anbauer
- 1925** *Adressbuch*  
 Hamelmann, Hinrich, Anbauer
- 1954** *Adressbuch*  
 Köster, Diedrich, Rentner

<b>Ba-090</b>	Brillkamp 65	<i>www.chronos-oyten.de   Stand 21.06.2026</i>
Namen:	<b>Barning</b>	
Hof-Info:	<i>[co] Anbauer; dieser Hof wurde vmtl. von Hermann Barning um 1843 gegründet.</i>	

kein Foto von diesem Hof

- 19.05.1843** *[G.1] Hermann Barning ist ein Sohn des Anbauern Harm Jürgen Barning aus Herrenkamp und dessen Ehefrau Anne Oetjen, Erbin von Ba 19. Er heiratet Gesche Bünning, Tochter des Schmieds Peter Bünning von Ba 35 und dessen Ehefrau Gesche Suhling aus Hassel.*
- |                                                            |                                                                                 |
|------------------------------------------------------------|---------------------------------------------------------------------------------|
| <b>Hermann Barning</b> *09.12.1813 Ba 19 +09.08.1867 Ba 90 | vh 19.05.1843 Gesche <b>Bünning</b> *26.01.1822 Ba 35 +13.04.1910 Ba 90         |
| Ki <b>Hermann</b> *21.11.1844 Ba 90                        | vh 06.12.1872 Catharina <b>Otterstedt</b> *07.07.1852 Otterstedt                |
| Ki Peter *27.11.1846 Ba 90 +27.11.1894 Ba 119              | vh 19.05.1878 Anna Adelheid <b>Barning</b> *18.02.1856 Ba 62                    |
| Ki Anna *20.05.1849 Ba 90 +16.02.1851 Ba 90                | vh 17.10.1878 Albert Hinrich <b>Barning</b> *19.12.1847 Ba 92 +28.05.1928 Oy 59 |
| Ki Albert *17.07.1851 Ba 90                                | vh 13.02.1879 Dorothea <b>Lampe</b> *14.01.1859 Hintzendorf                     |
| Ki Anna *20.11.1853 Ba 90 +26.11.1888 Ba 90                |                                                                                 |
| Ki Cord *25.04.1856 Ba 90 +04.12.1908 Ba 79                | vh 24.09.1896 Anna Catharina <b>Böschen</b> *09.03.1869 Otterstedt              |
| Ki Anna Adelheid *04.09.1858 Ba 90                         | vh 16.10.1880 Christoph <b>Barning</b> *28.09.1851 Oy 59                        |
| Ki Johann Hinrich *05.06.1861 Ba 90 +16.04.1862 Ba 90      |                                                                                 |
| Ki Heinrich *27.03.1863 Ba 90                              | vh 16.05.1888 Anna Marie Dorothea <b>Barning</b> *02.03.1865 Sa 36              |
| Ki Gesche *09.10.1865 Ba 90                                | vh 09.12.1895 Peter <b>Intemann</b> *23.12.1860 Fischerhude                     |
- 03.12.1852** *Volkszählung*  
 Barning, Hermann, Ehemann, Anbauer, 39  
 Barning, Gesche, Ehefrau, 30  
 Barning, Hermann, Sohn, 9  
 Barning, Peter, Sohn, 6  
 Barning, Albert, Sohn, 2
- 16.06.1859** *Brandkasse, Hebungliste: Herm. Barning*
- 01.04.1870** Schulakte Bassen: **Hermann Barning**
- 06.12.1872** *[G.2] Hermann Barning [G.1] ist bereits 1867 verstorben. Die Witwe übergibt den Hof 1871 an ihren Sohn Hermann Barning [G.2]. Der heiratet Katharina Otterstedt, Tochter des Baumanns Hinrich Otterstedt und dessen Ehefrau Maria \*Becker in Otterstedt.*
- |                                          |                                                                                             |
|------------------------------------------|---------------------------------------------------------------------------------------------|
| <b>Hermann Barning</b> *21.11.1844 Ba 90 | vh 06.12.1872 Catharina <b>Otterstedt</b> *07.07.1852 Otterstedt                            |
| Ki <b>Hermann</b> *11.10.1873 Ba 90      | vh 18.09.1902 Gretje <b>Ficken</b> *23.07.1876 Neuenbüllstedt                               |
| Ki Hinrich *13.02.1875 Ba 90             | vh 06.11.1909 Wwe. Anna Katharina <b>Barning</b> * <b>Böschen</b><br>*09.03.1869 Otterstedt |
| Ki Peter *01.02.1878 Ba 90               |                                                                                             |
| Ki Diedrich *28.08.1880 Ba 90            |                                                                                             |
| Ki Cord *06.07.1883 Ba 90                |                                                                                             |
| Ki Johann *11.12.1886 Ba 90              |                                                                                             |
| Ki Ernst August *02.05.1889 Ba 90        |                                                                                             |
- 18.09.1902** *[G.3] Hermann Barning [G.2] übergibt den Hof an seinen Sohn Hermann Barning [G.3]. Der heiratet Gretje Ficken, Tochter des Baumanns Cord Hinrich Ficken aus Neuenbüllstedt Kr. Zeven und dessen Ehefrau Gesche \*Becker.*
- |                                            |                                                               |
|--------------------------------------------|---------------------------------------------------------------|
| <b>Hermann Barning</b> *11.10.1873 Ba 90   | vh 18.09.1902 Gretje <b>Ficken</b> *23.07.1876 Neuenbüllstedt |
| Ki Catharina *24.08.1903 Ba 90             |                                                               |
| Ki Hermann Hinrich *30.01.1910 Ba 90       |                                                               |
| Ki Johanna Anna Gretchen *24.05.1914 Ba 90 |                                                               |
- 1911** *Adressbuch*  
 Hermann Barning, Bahnarbeiter
- 1925** *Adressbuch*  
 Barning, Hermann, Anbauer



<b>Ba-092</b>	Bornmoor 43	<a href="http://www.chronos-oyten.de">www.chronos-oyten.de</a>   Stand 03.04.2026
Namen:	<b>Bischoff, Barning, Harling, Gerken</b>	
Hof-Info:	<p>[co] <b>Entstehung der Siedlung im Oyter Breitenmoor:</b> Eine kurze Erklärung dazu finden Sie in der Chronik Oy-057. Um 1790/95 wird die Anbauerstelle von Brüne Bischoff gegründet. Der Hof liegt nördlich der Ansiedlung "Oyter Breitenmoor" und gehört zu Bassen. 1849 tauscht Johann Hinrich Barning die Anbauerstelle Ba 92 mit Claus Hinrich Harling von Oy 59. Die Höfe behalten ihre Brandkasse-Nummern, nur die Besitzer wechseln.</p>	



Haus Ba 92 um 1900

#### 12.11.1773

[G.1] Brüne Bischoff ist ein Sohn des Köthners Albert Bischoff von Ba 11 und dessen Ehefrau Eilicke (Ahlcke?) Ehlers von Sp 2. Er heiratet Sophie Charlotte Holsten, Tochter des Köthners Johann Holsten aus Stuckenborstel und dessen Ehefrau Anna Margaretha Lütjens (Quelle: <https://gedbas.genealogy.net/person/show/1209364686>). Brüne Bischoff und seine Familie lebten bis mindestens Mitte 1790 als Häuslinge in Oyten. Erstmals bei der Hochzeit seines Sohns Albert am 24.08.1800 mit Anna Kohlmann wird Brüne Bischoff als Neubauer aufgeführt. Er wird die Anbauerstelle Ba 92 vermutlich zu Beginn der 1790er Jahre gegründet haben.

**Brüne Bischoff** \*24.04.1749 Oy +03.01.1823 Ba 92

vh 12.11.1773 Sophie Charlotte **Holsten**

\*err. 1752 Stuckenborstel +17.07.1813 61j Ba 92

Ki **Albert** \*26.07.1774 Oy

vh 24.08.1800 Anne **Kohlmann** \*02.04.1780 Md 10

Ki Margarete \*29.01.1777 Oy [k.w.A.]

vh 04.06.1802 Lüsse **Bischoff**

\*12.04.1776 Hünenburg +06.06.1838 Oy 58

Ki Johann Hinrich \*21.01.1780 Oy +26.12.1853 Ba, Hslg.

vh 30.10.1812 Elisabeth **Schierloh** \*07.03.1792 Sp +02.07.1866 Ba

Ki Becke Dorothe \*13.09.1783 Oy +28.01.1785 Oy

Ki Hermann \*31.05.1786 Oy +15.05.1831 Tossens

vh 11.01.1818 Margarete **Honrichs**

\*08.02.1795 Dükel/Langwarden +29.05.1820 Tossens

Ki Cathrine Elisabet \*14.05.1790 Oy [k.w.A.]

vh 06.08.1815 Claus Hinrich **Büssenschütt**, Eissel

#### 24.08.1800

[G.2] Brüne Bischoff übergibt die Anbauerei an seinen Sohn Albert Bischoff. Der heiratet Anne Kohlmann, Tochter des Anbauern Albert Kohlmann von Md 10 und dessen Ehefrau Wübke Nagel aus Oyten. Bei der Geburt der Tochter wird Albert Bischoff als Neubauer bezeichnet. Die Hof-Übergabe wird also tatsächlich erfolgt sein. Es gibt keinen Hinweis darauf, was aus Albert Bischoffs kleiner Familie geworden ist. Auch zu einer erneuten Heirat der Witwe gibt es keine Aufzeichnungen.

**Albert Bischoff** \*26.07.1774 Oy

vh 24.08.1800 Anne **Kohlmann** \*02.04.1780 Md 10

Ki Margarete Elisabet \*21.11.1800 Ba 92

<b>Ba-092</b>	Bornmoor 43	<i>www.chronos-oyten.de   Stand 03.04.2026</i>
---------------	-------------	------------------------------------------------

- 14.11.1841** *Albert Bischoff hat keinen Sohn als Nachfolger für seinen Hof. Er übergibt den Hof an seinen Neffen Albert Bischoff von Oy 58, ein jüngerer Sohn seiner Schwester Margarete und des Anbauern Lüsse Bischoff. Die Übergabe wird vmtl. 1842 erfolgt sein. Erstmals bei der Geburt des 1. Kinds wird Neffe Albert als Anbauer genannt. Albert Bischoff (jun) ist verheiratet mit Anna Margarete Mattfeld, Tochter des Anbauern Hinrich Mattfeld aus Wümmingen.*
- Albert Bischoff** \*18.08.1814 Oy 58 +26.12.1846 Ba 92      vh(1) 14.11.1841 Anna Margarete **Mattfeld**  
\*08.08.1816 Wümmingen +04.05.1845 Ba 92
- Ki Catharine Margarete  
\*01.09.1842 Ba 92 +07.12.1842 Ba 92
- Ki **Hinrich** \*06.12.1843 Ba 92 \*10.11.1844 Ba 92
- 
- 06.09.1845** *[G.3] Albert Bischoffs Frau stirbt und auch die beiden Kinder sind früh gestorben. Albert Bischoff heiratet erneut: Catharine Margarete Fahrenholz ist die Tochter des Häuslings - später Anbauern - Hinrich Fahrenholz aus Embservie und dessen Ehefrau Marie Ehlers.- Keine Kinder aus dieser Ehe.*
- Ww. Albert Bischoff** \*18.08.1814 Oy 58 +26.12.1846 Ba 92      vh(2) 06.09.1845 Catharine Margarete **Fahrenholz**  
\*27.06.1818 Oy +31.12.1847 Ba 92
- 
- 22.10.1847** *Die Ehe mit Albert Bischoff dauerte nur gut 1 Jahr und blieb kinderlos. Albert Bischoff hatte auch aus der ersten Ehe keine Nachkommen; die Witwe erbte den Hof. Sie heiratet Johann Hinrich Barning, Sohn des Anbauern Harm Jürgen Barning von Ba 19 (später Ba 62) und dessen Ehefrau Anna Oetjen, Erbin von Ba 19.*
- Johann Hinrich Barning**      vh.1 22.10.1847 Wwe. Catharine Margarete **Bischoff \*Fahrenholz**  
\*08.01.1823 Ba 19 +19.06.1892 Ba 92      \*27.06.1818 Oy +31.12.1847 Ba 92
- Ki Albert Hinrich \*19.12.1847 Ba 92 +28.05.1928 Oy 59      vh.1 17.10.1878 Anna **Barning** \*20.11.1853 Ba 90 +26.11.1888 Oy 59
- 
- 24.04.1848** *Die Ehefrau stirbt bei der Geburt ihres ersten Kinds und Johann Hinrich Barning heiratet kurz darauf ihre Schwester Anna Elisabeth. Mit der Heirat von Johann Hinrich Barning und Anna Elisabeth Fahrenholz am 24.04.1848 endet die Geschichte der Familie Barning auf diesem Hof. Sie wird fortgesetzt auf dem Hof Oyten 59; alle 7 nachstehend aufgeführten Kinder werden dort geboren.*
- Ww. Johann Hinrich Barning**      vh.2 24.04.1848 Anna Elisabeth **Fahrenholz**  
\*08.01.1823 Ba 19 +19.06.1892 Ba 92      \*03.04.1823 Embservie +08.11.1868 Oy 59
- Ki Hinrich \*14.11.1848 Ba 92
- Ki Christoph \*22.09.1851 Oy 59
- Ki Johann Hinrich \*31.10.1853 Oy 59      vh 03.04.1884 Catharina Margarete **Harling** \*25.04.1851 Ba 95
- Ki Anna Margareta \*21.08.1857 Oy 59
- Ki Maria \*17.02.1860 Oy 59
- Ki Adelheid \*20.12.1862 Oy 59
- Ki Gesche \*22.04.1865 Oy 59
- 
- 29.03.1849** **Johann Hinrich Barning von Ba 92 und Claus Hinrich Harling von Oy 59 tauschen ihre Anbauerstellen.**  
*Die Höfe behalten ihre Brandkasse-Nummern, nur die Besitzer wechseln. Barning zahlt an Harling 700 Rthl. als Wertausgleich. - Claus Hinrich Harling ist ein Sohn von Cord Harling von Sp 11 und dessen Ehefrau Maria Elfers von Bo 17. Er heiratet Anna Adelheid Hafeken, Tochter des Anbauern Harm Hinrich Hafken von Oy 10 und dessen Ehefrau Beke Harjes, Erbin des Hofes Baden 42. Von 1837 bis 1849 lebte die Familie Harling auf dem Hof Oy 59. Erst im Jahr 1849 ist Claus Hinrich Harling mit seiner Familie auf den Hof Ba 92 gezogen.*
- Claus Hinrich Harling** \*14.07.1815 Oy 59 +15.06.1891 Ba 92      vh 03.11.1837 Anna Adelheid **Hafeken**  
\*27.03.1812 Bad 42 +01.04.1877 Ba 92
- Ki Johann \*12.05.1838 Oy 59 +19.01.1839 Oy 59
- Ki **Hermann** \*13.05.1838 Oy 59 +23.06.1877 Ba 92      vh 05.08.1864 Helene **Bischoff** \*02.01.1842 Ba 17 +23.01.1877 Ba 92
- Ki Margarete \*10.05.1840 Oy 59      vh 08.11.1861 (Wilstedt) Johann **Köster** \*06.08.1827 Buchholz
- Ki Becka \*24.07.1842 Oy 59 +09.08.1842 Oy 59
- Ki Johann \*02.08.1843 Oy 59      vh 22.10.1869 Anna Marie **Fedder** \*05.12.1856 Schwarme
- Ki Becka \*19.02.1847 Oy 59      vh 30.01.1870 Ww. Claus Hinrich **von Barga** \*27.11.1833 Ottbg.
- 
- 03.12.1852** Volkszählung
- Harling, Claus Hinrich, Ehemann, Anbauer, 42
- Harling, Adelheid, Ehefrau, 39
- Harling, Hermann, Sohn, 13

<b>Ba-092</b>	Bornmoor 43	<a href="http://www.chronos-oyten.de">www.chronos-oyten.de</a>   Stand 03.04.2026
---------------	-------------	-----------------------------------------------------------------------------------

Harling, Johann, Sohn, 11  
Harling, Becke, Tochter, 7

**16.06.1859** Brandkasse, Hebungsliste: **Claus Hinrich Harling**

**05.08.1864** *Claus Hinrich Harling übergibt den Hof an seinen Sohn Hermann. Der heiratet Helene Bischoff, Tochter des Anbauern und Gastwirts Hermann Christoph Bischoff von Ba 17 und dessen Ehefrau Margarete Haltermann von Seebergen 12.*

**Hermann Harling** \*13.05.1838 Oy 59 +23.06.1877 Ba 92      vh 05.08.1864 Helene **Bischoff** \*02.01.1842 Ba 17 +23.01.1877 Ba 92  
Ki Anna Adelheid \*21.08.1865 Ba 92 +30.11.1872 Ba 92  
Ki **Hermann Christoph** \*01.05.1867 Ba 92      vh 26.04.1894 Helene **Elmers** \*02.08.1866 Etelsen  
Ki Claus Hinrich \*08.04.1869 Ba 92  
Ki Hermann Hinrich \*14.04.1872 Ba 92  
Ki Anna Gesche Adelheid \*28.03.1876 Ba 92

**01.04.1870** Schulakte Bassen: **Claus Hinrich Harling**, Bassener Brtm.

**1877** *Hermann Harling und seine Frau sterben und hinterlassen 4 Kinder im Alter von 1 bis 10 Jahren. Auch Altenteiler Cord Hinrich Harlings Ehefrau verstirbt. Cord Hinrich Harling wird versucht haben, den Hof zu erhalten. Nach seinem Tod in 1891 ist der Hof vmtl. nicht mehr bewirtschaftet worden und heruntergekommen. Die Erben bzw. ihre Vormünder waren wohl gezwungen, den Hof zu verkaufen.*

**1896** *Hermann Gerken war auf der Suche nach einer Hofstelle für seine Familie und kaufte die Hofstelle Ba 92. Er ist ein Sohn der Baumanns Arend Gerken von Ba 4 und dessen Ehefrau Anna Maria Seecamp aus Bierden. Hermann Gerken ist verheiratet mit Metta Lübckemann, Tochter des Häuslings Hinrich Lübckemann aus Schaphusen und dessen Ehefrau Margarete Harling von Sp 11.*

**Hermann Gerken** \*13.05.1867 Ba 4 [Zwilling]      vh 17.06.1895 Anna Meta **Lübckemann** \*16.09.1874 Sp  
Ki **Johann** \*04.04.1895 Oy [vorehel.]      vh 15.11.1923 Adele **Bünning** \*12.04.1899 Ba 35  
Ki Hinrich \*06.05.1897 Ba 92  
Ki Hermann \*08.06.1900 Ba 92  
Ki Martha \*22.04.1902 Ba 92

**1911** Adressbuch Bassen  
**Gerken, Hermann**, Anbauer

**15.11.1923** *Die nächste Generation übernimmt. Hermann Gerken gibt die Leitung der Hofstelle Ba 92 weiter an seinen Sohn Johann. Johann Gerken heiratet Adele Bünning, Tochter des Anbauern Peter Bünning von Ba 35 und dessen Ehefrau Becka Rügge von Ba 67.*

**Johann Gerken** \*04.04.1895 Oy      vh 15.11.1923 Adele **Bünning** \*24.10.1908 Sp

**1925** Adressbuch Bassen  
Gerken, Hermann, Anbauer

**1954** Adressbuch Bassen  
Gerken, Johann, Landwirt

**1962** Adressbuch Bassen  
Gerken, Hermann, Landwirt  
Gerken, Johann, Landwirt

**1970** Adressbuch Bassen  
Gerken, Gertrud, Hausfrau  
Gerken, Hermann, Landwirt  
Gerken, Johann, Landwirt  
Gerken, Jürgen, k.A.

<b>Ba-092</b>	Bornmoor 43	<i>www.chronos-oyten.de   Stand 03.04.2026</i>
---------------	-------------	------------------------------------------------

<b>Ba-092a</b>	Nebenhaus	
----------------	-----------	--

**27.09.1891**

*Brüne Lüllmann ist ein Sohn des Häuslings Johann Lüllmann und dessen Ehefrau Maria Kuhlmann aus Bassen.*

*Er heiratet Katharina Maria Behling, Tochter des Anbauern Hinrich Behling und dessen Ehefrau Anna Gieschen aus Stellenfelde.*

**Brüne Lüllmann**, Schäfer \*14.07.1861

vh 27.09.1891 Katharina Marie **Behling** \*10.03.1867 Stellenfelde

Ki Johann \*16.11.1891 Ba 44a

Ki Hinrich \*14.12.1893 Ba 92a

Ki Anna Marie \*28.09.1897 Ba 92a

<b>Ba-095</b>	Große Str. 101	<a href="http://www.chronos-oyten.de">www.chronos-oyten.de</a>   Stand 21.06.2026
Namen:	<b>Harling, Barning</b>	
Hof-Info:	<p>[co] Anbauer. Der Hof wurde um 1852 von Friedrich Harling gegründet (erste Erwähnung bei der Volkszählung in 1852).  Notizen von W. Segelken: Harling, Friedrich, Anbauer in Bassen, Auf dem Dohm, Kornblumenweg.  <b>Zur Lage des Hofes:</b> Auf der Karte der Brandkasse von 1880/1890 liegt der Hof ca. 8,7 cm von der Bassener Mühle entfernt an der Straße nach Ottersberg. Gemäß dem Karten-Maßstab von 1:2.000 sind das etwa 175 m. Der Hof Ba-095 wird also am heutigen Kreisel an der L168 gelegen haben. Das entspricht einer Anschrift Große Str. 101, direkt neben dem Kreisel, auf dem Parkplatz des Penny-Markts.</p>	

kein Foto von diesem Hof

<b>04.12.1846</b>	<p>Friedrich Harling ist ein Sohn des Anbauern Claus Hinrich Harling von Sp 11 und dessen Ehefrau Gesche Kohlmann von Od 8.  Er ist seit verheiratet Adelheid Kuhlmann, Tochter des Anbauern Loddig Kuhlmann aus Wümmingen.  Erstmals bei der Volkszählung im Dezember 1852 wird Friedrich Harling "Anbauer" genannt.</p> <p><b>Friedrich Harling</b> *15.12.1822 Sp 11 +04.07.1904 Ba 95      vh 04.12.1846 Adelheid <b>Kuhlmann</b> *in Wümmingen  *err. 07.10.1819 Wümmingen +14.04.1880</p> <p>Ki Claus Hinrich * 07.05.1847 Ba +25.12.1853 Ba  Ki Johannes Friedrich * 24.07.1849 Ba +25.12.1853 Ba 95  Ki <b>Catharina Margarethe</b> *25.04.1851 Ba      vh 03.04.1884 Johann Hinrich <b>Barning</b> *31.10.1853 Oy 59  Ki Adelheid *26.08.1853 Ba 95      vh 03.11.1875 Friedrich <b>Wacker</b> *19.01.1839 Md 9  Ki Gesche *13.09.1855 Ba 95      vh 27.10.1881 (Posthausen) Carl Christian <b>Sieting</b> *12.02.1855 Chemnitz  Ki Claus Hinrich *16.09.1859 Ba 95 +26.04.1865 Ba 95</p>	
<b>03.12.1852</b>	<p><i>Volkszählung</i>  <b>Harling, Friedrich</b>, Ehemann, Anbauer, 29  Harling, Adelheid, Ehefrau, 32  Harling, Claus Hinrich, Sohn, 6  Harling, Friedrich, Sohn, 3  Harling, Catharina Margreta, Tochter, 1</p>	
<b>16.06.1859</b>	<p>Brandkasse, Hebungsliste: <b>Friedrich Harling</b></p>	
<b>01.04.1870</b>	<p>Schulakte Bassen: <b>Friedrich Harling</b>, bei Bassen</p>	
<b>03.04.1884</b>	<p>Alle 3 Söhne Friedrich Harlings sind schon im Kindesalter verstorben. Er übergibt den Hof seiner Tochter Catharina Margarethe Harling.  Sie heiratet Johann Hinrich Barning, Sohn des Anbauern Johann Hinrich Barning von Oy 59 und dessen Ehefrau  Anna Elisabeth Fahrenholz aus Embservie.</p> <p><b>Johann Hinrich Barning</b> *31.10.1853 Oy 39      vh 03.04.1884 Catharina Margarethe <b>Harling</b> *25.04.1851 Ba  Ki <b>Friedrich</b> *30.07.1885 Ba 95      vh 10.03.1906 Rebecka <b>Schierloh</b> *01.01.1883 Ba  Ki Johann Hinrich *12.12.1890 Ba 95</p>	
<b>10.03.1906</b>	<p>Johann Hinrich Barning übergibt den Hof seinem Sohn Friedrich Barning.  Der heiratet Becka Schierloh, Tochter des Häuslings Johann Schierloh in Bassen und dessen Ehefrau Maria Elisabeth Adelheid *Wendt.</p> <p><b>Friedrich Barning</b> *30.07.1885 Ba 95 +24.05.1976 Ba 95      vh 10.03.1906 Rebecka <b>Schierloh</b> *01.01.1883 Ba +02.07.1963 Ba 95  Ki Hinrich *15.11.1906 Ba 95 +26.04.1945 (gef.)  Ki Friedrich *03.10.1907 +1945 (verm.)  Ki Katharina Maria *13.12.1908</p>	
<b>1911</b>	<p><i>Adressbuch</i>  Barning, Friedrich, Anbauer</p>	
<b>1925</b>	<p><i>Adressbuch</i>  Barning, Friedrich, Anbauer</p>	

<b>Ba-095</b>	Große Str. 101	<i>www.chronos-oyten.de   Stand 21.06.2026</i>
---------------	----------------	------------------------------------------------

**1954**      *Adressbuch*  
 Barning, Friedrich, Landwirt  
 Borresch, Erich, Maurer

**1962**      *Adressbuch*  
 Barning, Friedrich, Landwirt  
 Borresch, Erich, Maurer

**1970**      *Adressbuch*  
 Barning, Friedrich, Landwirt  
 Häger, Heinrich, Müller  
 Reiser, Arno, Arbeiter

<b>Ba-095a</b>	<b>Nebenhaus</b>	
----------------	------------------	--

**03.12.1852**    Volkszählung  
 Erasmi, Johann, Ehemann, Schuster, 30  
 Erasmi, Anna, Ehefrau, 22  
 Erasmi, Margretha, Tochter, 2  
 Gefke, Hermann, Lehrling, 16

*Geburt: Lehmkuhl, Anna Bertha \*04.01.1885 Bassen, Elt: Hinrich, Hslg. #95 u. Catharina Margarethe \*Cordes*



**1962** Adressbuch Bassen  
**Freese, Albert**, Landwirt

**1970** Adressbuch Bassen  
**Freese, Albert**, Landwirt

<b>Ba-112</b>	Köbens 15	<i>www.chronos-oyten.de   Stand 14.12.2024</i>
Namen:	<b>Puvogel</b>	
Hof-Info:	[co] <i>Ein Vorbesitzer dieser Stelle ist nicht bekannt; vermutlich hat Christian Puvogel diese Anbauerstelle in 1861 gegründet.</i>	



Hof Puvogel, Köbens

**[G.1]** Christian Puvogel ist ein Sohn des Baumanns Christian Hinrich Puvogel von Ba 10 und dessen Ehefrau Catharina Wilkens von Bo 2. Er heiratet Gesche Margarethe Eggers, Tochter des Anbauern Diedrich Eggers aus Hintzendorf und dessen Ehefrau Metta Maria Westermann.

13.09.1861

**Christian Puvogel** \*02.05.1834 Ba 10

vh 13.09.1681 Gesche Margarethe **Eggers** \*23.03.1836 Hintzendorf

Ki **Hinrich** \*29.03.1862 Ba 112

vh 22.06.1891 Anna Therese Meta **Hoffmann** \*15.02.1868 Otterstedt

Ki Diedrich \*27.06.1865 Ba 112

Ki Anna Catharine \*15.11.1867 Ba 112

Ki Maria \*16.08.1871 Ba 112

Ki Christian \*14.01.1873 Ba 112

Ki Johann \*04.07.1876 Ba 112

Ki August \*17.12.1879 Ba 112

01.04.1870 Schulakte Bassen: **Christian Puvogel**, bei Bassen

**[G.2]** Christian Puvogel übergibt den Hof seinem Sohn Christian Hinrich. Der heiratet Anna Therese Meta Hoffmann, Tochter des verst. Anbauern Johann Hoffmann aus Otterstedt und dessen Ehefrau Anna Lucie Essmann aus Schrötersdorf/Grasberg.

22.06.1891

**Hinrich Puvogel** \*29.03.1862 Ba 112

vh 22.06.1891 Anna Therese Meta **Hoffmann** \*15.02.1868 Otterstedt

Ki Gesine Maria \*18.02.1892 Ba 112 [k.w.A.]

Ki Anna Lucia \*03.07.1894 Ba 112 [k.w.A.]

Ki **Christian Hinrich** \*08.04.1896 Ba 112

vh 02.12.1924 Meta Marie Hermine **Bohlmann** \*22.07.1903 Ba 46

Ki Johann \*13.08.1898 Ba 112

vh 02.12.1926 Sophie Gesine **Wilkens** \*16.06.1905 Ba 193

Ki Meta Catharina Betti \*24.10.1900 Ba 112

vh 21.04.1921 Wilhelm **Wilkens** \*17.02.1899 Ba 13b  
ausgewandert 07.11.1923 auf 'Canopic' nach New York.

Ki Auguste Christine \*01.10.1903 Ba 112

Ki Marie \*04.01.1906 Ba 112

Ki Henriette Johanne \*10.12.1908 Ba 112

vh 28.11.1929 Alfred Heinrich **Diekmann**

\*07.03.1906 Spenge +31.03.1975 Achim

**1911** Adressbuch Bassen  
Puvogel, Hinrich, Anbauer

---

**02.12.1924** **[G.3]** *Christian Puvogel heiratet Meta Marie Hermine Bohlmann, Tochter des Anbauern Heinrich Bohlmann von Ba 57 (ehemals Pächter von Ba 46) und dessen Ehefrau Johanna Becka Otten von Ba 6.*

<p><b>Christian Hinrich Puvogel</b> *08.04.1896 Ba 112 Ki Bertha Anna Meta Ki Anita Gesine Martha Ki <b>Hinrich</b></p>	<p>vh 02.12.1924 Meta Marie Hermine <b>Bohlmann</b> *22.07.1903 Ba 46 vh Karl <b>Cordes</b>, Posthausen</p>
-------------------------------------------------------------------------------------------------------------------------------------	-----------------------------------------------------------------------------------------------------------------

**1925** Puvogel, Hinrich, Anbauer

**1954** Puvogel, Hinrich, Landwirt

**1962** Puvogel, Hinrich, Landwirt

**1970** Puvogel, Hinrich, Landwirt

Aus "Adressbücher Bassen 1911-1970"

<b>Ba-119</b>	Nadah 25	<a href="http://www.chronos-oyten.de">www.chronos-oyten.de</a>   Stand 21.06.2026
Namen:	<b>Freese, Barning</b>	
Hof-Info:	<p>[co] Vermutlich hat Albert Freese die Anbauerstelle Ba 119 um 1862 gegründet. Noch bei der Heirat der Tochter Anna Elise am 16.07.1861 ist er Häusling. Er wird den Hof ein paar Jahre lang selbst geführt und erst dann seinem Sohn Hinrich übertragen haben. Albert Freese wird mit seiner Familie bis 1862 dort gelebt haben, wo er bei der Volkszählung 1852 als "Hüttenbewohner" aufgeführt wurde. Bei seinem Tod in 1870 in Nadah wird im Kirchenbuch zu Albert Freese "Altenteiler" angegeben. Das spricht dafür, dass sein Erstgeborener, Hinrich Freese, den Hof nicht selbst errichtet sondern ihn geerbt hat. Notiz von Wilhelm Segelken: "Freese, Hinrich, Anbauer in Bassen, Nadah; 1897 (soll vmtl. '1879' lauten) durch Verkauf an Peter Barning"</p>	

kein Foto von diesem Hof

- um 1835** Albert Freese ist ein Sohn des Anbauern Christian Hinrich Freese von Ba 49 (Tüchten) und dessen Ehefrau Metta Brüns aus Reeßum. Er heiratet Catharina Reiß, Tochter des Wilken Reiss, Einwohner in Borstel. Die Heirat fand nicht in Oyten statt.
- Albert Freese** \*07.03.1808 Tüchten +06.01.1870 Nadah      vh um 1835 Catharina **Reiß** \*err. 1799 Borstel +25.03.1864 65j Nadah  
 Ki Anna Elise \*04.01.1836 Nadah      vh 16.07.1861 Friedrich August Ludwig **Gerken** \*26.08.1834 Verden  
 Ki Hinrich \*15.10.1838 Nadah      vh 17.11.1865 Anna Metta **Evers** \*15.01.1837 Daverden  
 Ki Albert \*05.02.1842 Nadah +21.08.1853 Md      [Knecht bei Mindermann, Meyerdamm]  
 Ki Christian \*13.03.1847 Brillkamp
- 
- 03.12.1852** Bei der Volkszählung 1852 wird der Hof Ba 119 nicht erwähnt, aber die folgenden Personen wurden - ohne Angabe einer Höfennummer - in Nadah aufgeführt. Vermutlich lebten die "Hüttenbewohner" auf dem Grundstück, auf dem um 1862 die Anbauerstelle errichtet wurde. Die Tochter Anna Elise Freese war bei der Volkszählung 17 Jahre alt und lebte vmtl. zu jener Zeit als Magd auf einem anderen Hof.
- Freese, Albert**, Ehemann, Hüttenbewohner, 44  
 Freese, Catharina, Ehefrau, 43  
 Freese, Hinrich, Sohn, 14  
 Freese, Albert, Sohn, 11  
 Freese, Christian, Sohn, 6
- 16.06.1859** Hebungliste der Landesbrandkasse: Dieser Hof wird noch nicht erwähnt.
- um 1862** **Albert Freese** gründet die Anbauerstelle Ba 119.
- 
- 17.11.1865** Albert Freese überträgt die Anbauerstelle seinem Sohn Hinrich Freese. Der heiratet Anna Metta Evers, Tochter des Anbauern Hinrich Evers bei Daverden und dessen Ehefrau Catharina Margaretha Eggers.
- Hinrich Freese** \*15.10.1838 Nadah      vh 17.11.1865 Anna Metta **Evers** \*15.01.1837 Daverden  
 Ki Albert \*19.09.1866 Ba 119  
 Ki Catharina Margarethe \*07.09.1868 Ba 119  
 Ki Hinrich \*14.12.1870 Ba 119 +22.02.1871 Ba 119  
 Ki Anna Becka \*05.01.1872 Ba 119  
 Ki Johann Hinrich \*06.07.1874 Ba 119  
 Ki Anna Metta \*31.03.1877 Ba 119
- 01.04.1870** Schulakte Bassen: Hinrich Freese, Nadah
- um 1878** Hinrich Freese verkauft seine Anbauerstelle an Peter Barning und zieht mit seiner Familie nach Taaken.



# ***CHRONOS Oyten***

---

Rolf Hollens | [www.chronos-oyten.de](http://www.chronos-oyten.de)