

# ***CHRONOS Oyten***

## **Die Oytener Höfe-Chroniken**

**Buch 5**

### **Oyterdamm**

Stand vom 22.06.2026









**30.09.1757** **Diederich Fehsenfeld** erhält den Meyerbrief als Nachfolger seines Vaters Johann.

**21.10.1757** **[G.3]** *Johann Fehsenfeld übergibt den Hof seinem Sohn. Mit Diederich Fehsenfeld übernimmt die dritte Generation den Hof Od 3. Er heiratet - in Mahndorf - Margarethe Mattfeld, Tochter des Köthners Lüder Mattfeld in Mahndorf und dessen Ehefrau Gretje Röschen aus Uphusen.*

**Diederich Fehsenfeld** \*18.05.1727 Od 3 +26.11.1780 Od 3    vh 21.10.1757 (Arbergen) Margarethe **Mattfeld**  
\*12.11.1735 Mhdf +03.01.1777 Od 3

Ki **Johann** \*18.01.1759 Od +24.11.1837 Od    vh 18.11.1785 Wübke **Seekamp** \*28.01.1765 Bollen +28.12.1815 Od

Ki Hinrich \*03.11.1760 Od +10.11.1760 Od    vh 24.09.1783 Herm. **Glander**, Kl.Hutbergen

Ki Alheit \*12.03.1762 Od +1784 Kl. Hutbergen

Ki Hinrich \*12.10.1764 Od +25.12.1764 Od    vh 16.02.1798 Sophie Elisabeth **Block** \*13.02.1775 Achim

Ki Diederich \*30.09.1766 Od *[zieht nach Achim 89]*    vh 27.03.1791 Brüne **Rathjen** \*03.05.1766 Ues +10.01.1838 Ues

Ki Margrete \*19.11.1769 Od +13.11.1841 Ues

Ki Lüer \*18.04.1772 Od *[k.w.A.]*

Ki Gesche \*14.03.1776 Od +08.10.1779 Od

**18.11.1785** **[G.4]** *Diederich Fehsenfeld ist bereits 1777 verstorben. Sein Sohn Johann Fehsenfeld begründet die 4. Generation auf dem Hof Od 3. Er heiratet Wübke Seekamp, Tochter des Baumanns Johann Seecamp in Bollen und dessen Ehefrau Ahlke Reiners aus Uphusen. Bei der Erbauseinandersetzung lebten von den 12 Kindern nur noch die 9 Söhne. Im Testament ist zu jedem von ihnen sein Stand angegeben und wo er gegenwärtig lebt. Zwei Töchter sind früh verstorben, von der dritten gibt es keine Spur.*

**Johann Fehsenfeld** \*18.01.1759 Od +24.11.1837 Od    vh 18.11.1785 Wübke **Seekamp** \*28.01.1765 Bollen +28.12.1815 Od

Ki Magrete \*01.10.1786 Od +27.03.1787 Od

Ki **Diederich** (Dierk) \*29.02.1788 Od +20.06.1843 Od 3    vh 01.12.1825 Anna Sophie Margarethe **Rust**, Sa 28  
*(Testament: Anbauer zu Oyterdamm)*    \*err. 1802 +02.12.1875 73j Od

Ki Johann \*05.11.1789 Od +17.03.1865 Emb 21    vh 13.04.1825 Margarete Elisabeth **Burgwald**  
*(Testament: Köthner in Embsen)*    \*err. 1792 Etelsen +22.02.1836 44j Emb 21

Ki Cord Hinrich \*19.03.1791 Od *(Testament: Mühlenpächter)*

Ki Detmer \*06.12.1792 Od *(Testament: Bürger in Verden)*

Ki Albert \*02.03.1795 Od +17.08.1857 Od 4a Hslg.    vh 03.12.1829 Anna **Osmers** \*19.04.1803 Od 10  
*Testament: Hslg. zu Oyterdamm*

Ki Margarete Adelheit \*12.12.1796 Od *[k.w.A.]*    *vmtl. früh verstorben*

Ki Lüer \*21.09.1798 Od +24.02.1887 HB    vh 22.10.1829 (HB-Oberneuland) Heli (Heil) **Ellmers**  
\*err. 1801 Kattrepel +15.12.1883 82j HB

Ki Georg Wilhelm Friedrich \*25.10.1800 Od    vh 12.12.1829 Catharina **Müller** \*03.09.1800 Od 9  
*(Testament: Hslg. zu Oyterdamm)*

Ki Johann Hinrich \*25.10.1802 Od +06.12.1866 Od 4a    vh 25.08.1840 Helene Elisabeth **Schilling**  
*Testament: Dienstbote in Achim | bei T: Anbauer in Od*    \*20.03.1820 Ach +27.12.1862 Od 4a

Ki Hinrich \*15.03.1805 Od

Ki Wübcke \*21.04.1807 Od +09.10.1811 Od  
*(Testament: Hslg. in Schanzendorf)*

**11.06.1787** **Johann Fehsenfeld** erhält den Meyerbrief als Nachfolger seines Vaters Diederich.

**01.12.1825** **[G.5]** *Johann Fehsenfeld übergibt den Hof seinem Sohn. Es ist wieder ein 'Diederich', der den Hof weiterführt. Diederich Fehsenfeld heiratet Anna Sophie Margarethe Rust, eine Tochter des Müllers Rust aus Sagehorn 28 und dessen Ehefrau Anna Adelheid Wellbrock.*

**Diederich Fehsenfeld** \*29.02.1788 Od 3 +20.06.1843 Od 3    vh 01.12.1825 Anna Sophie Margarethe **Rust**  
\*err. 1802 Sa 28 +02.12.1875 73j Od

Ki Wilhelmine Catharine \*20.06.1826 Sa 28    vh 23.10.1851 Friedrich Hinrich Wilhelm **Dohrmann** \*21.09.1828 Od 16

Ki **Johann** \*04.02.1830 Od +nach 1905    vh 19.11.1852 Elisabeth **Block** \*08.09.1827 Bad +20.02.1872

Ki Johann Friedrich \*04.04.1832 Od    vh 09.04.1860 Wilhelmine Conradine Friederike **Franke** \*22.11.1830 HB

Ki Wübke Anne Margarete \*13.10.1834 Od *[k.w.A.]*

Ki Diederich \*12.02.1837 Od +07.05.1838 Od

Ki Sophie Dorothea \*05.01.1840 Od    vh 21.05.1866 Ww. Heinrich Ludwig Aug. Christian **Degener** \*07.06.1822

**08.02.1829** **Diedrich Fehsenfeld** erhält den Meyerbrief als Nachfolger seines Vaters Johann.

**19.11.1852** **[G.6]** *Diedrich Fehsenfeld stirbt 1843. Die Kinder sind zwischen 3 und 17 Jahre alt. Lür Fehsenfeld aus Tenever ist als Vormund für die Kinder bestellt worden. Johann Fehsenfeld tritt sein Erbe im Jahr 1852 an. Er heiratet Elisabeth Block, die Tochter des Köthners Cord Block aus Baden und dessen Ehefrau Margarete \*Tietjen.*

<p><b>Johann Fehsenfeld</b> *04.02.1830 +nach 1905</p> <p>Ki <b>Diederich</b> *27.10.1853 Od 3</p> <p>Ki Metta *16.01.1859 Od 3 +01.08.1874 Od [ermordet]</p> <p>Ki Anna Sophie Margarethe *10.09.1860 Od 3</p> <p>Ki Anna Sophie Margarethe Wilhelmine Dorothea *11.03.1864 Od 3</p> <p>Ki Johann Hinrich August *18.02.1867 Od 3 +30.12.1893 Oy 53</p>	<p>vh.1 19.11.1852 Elisabeth <b>Block</b> *08.09.1827 Bad +20.02.1872 Od 3</p> <p>vh.1 08.11.1883 Metta <b>Fahrenholz</b>, Langenkamp *28.07.1861 +03.01.1889</p> <p>sh. in "Oyten - Ein Heimatbuch", Seite 159 (Hrsg. Hv. Oyten e.V.)</p> <p>vh 02.06.1892 Wwe. Anna <b>Bischoff</b> *<b>Lüssen</b> *28.01.1857 Oy 53 +23.05.1935 Oy 53</p>
--	--

**03.12.1852** *Volkszählung*  
**Fehsenfeldt, Johann**, Ehemann, Anbauer, 23  
 Fehsenfeldt, Elisabet, Ehefrau, 25  
 Fehsenfeldt, Dorothea, Tochter, 18  
 Fehsenfeldt, Anna, Tochter, 16  
 Fehsenfeldt, Sophia, Witwe, Mutter, Altenteilerin, 50

**07.02.1873** *Nach dem Tod seiner Ehefrau heiratet Johann Fehsenfeld erneut: Gesche Bischof ist die Tochter des Baumanns Hinrich Bischoff aus Achim und dessen Ehefrau Margaretha Joost aus Uesen.*

<p>Ww. <b>Johann Fehsenfeld</b> *04.02.1830 +nach 1905</p> <p><i>Keine Kinder aus dieser zweiten Ehe.</i></p>	<p>vh.2 07.02.1873 Gesche <b>Bischof</b> *18.10.1839 Ach +13.06.1906 Od</p>
---	---

**08.11.1883** **[G.7]** *Bei der Übergabe des Hofes auf seinen Sohn Diedrich (7. Generation) behält sich Johann Fehsenfeld im Übergabevertrag das Recht vor, den Hof vorerst nach seinen Vorstellungen weiter zu bewirtschaften und rechtlich zu vertreten. Diedrich Fehsenfeld heiratet Metta Fahrenholz, Tochter des Anbauern Johann Fahrenholz, Langenkamp, und dessen Ehefrau Metta \*Meyer.*

<p><b>Diedrich Fehsenfeld</b> *27.10.1853</p> <p>Ki <b>Johann</b> *30.09.1884</p>	<p>vh.1 08.11.1883 Metta <b>Fahrenholz</b>, Langenkamp *28.07.1861 +03.01.1889</p> <p>vh 28.11.1921 Elisabeth <b>Warneke</b> *01.05.1895 Kirchweyhe</p>
---	---

**03.11.1890** *Nach dem Tod seiner Ehefrau heiratet der Witwer Diedrich Fehsenfeld Catharina Ellmers vw. Prüser, die Tochter des Baumanns Hinrich Ellmers aus Baden und dessen Ehefrau Trine Meyer aus Hemelingen.*

<p>Ww. <b>Diedrich Fehsenfeld</b> *27.10.1853</p> <p><i>Keine Kinder aus dieser zweiten Ehe.</i></p>	<p>vh.2 03.11.1890 Wwe. Catharina <b>Prüser</b> *<b>Ellmers</b> *25.09.1859</p>
--	---

**28.11.1921** **[G.8]** *Auf Diedrich Fehsenfeld folgt wieder ein Johann - die 8. Generation auf diesem Hof:- Beide Söhne aus dieser Ehe sind im Krieg gefallen. Nach dem Tod Diedrich Fehsenfelds wird seine Witwe Alleinerbin. Sie vererbt den Hof später an ihren Neffen Karl Heinz Warneke.*

<p><b>Johann Fehsenfeld</b> *30.09.1884 +02.08.1948 Hemlg.</p> <p>Ki Diedrich Klaus (gef. 15.01.1945)</p> <p>Ki Johann Hinrich (gef. 15.07.1943)</p>	<p>vh 28.11.1921 Elisabeth <b>Warneke</b> *01.05.1895 Kirchweyhe +29.04.1978 HB</p>
--	---

**1927** **Diedrich Fehsenfeld**

**1962** Wwe. **Elisabeth Fehsenfeld**

**2022** **Marianne Warneke** \***Bialek**

<b>Od-004</b>	Oyterdamm 55	<i>www.chronos-oyten.de   Stand 17.11.2025</i>
Namen:	<b>Wilkens, Freitag, Rolfs, Heitmann</b>	
Hof-Info:	<i>[co] Anbauer. Die Gründung dieser Anbauerstelle wurde 1720 - zusammen mit der Gründung von Od 3 - genehmigt. Johann Wilkens hat das Land vom Moorvogt Johann Rust, Oyterdamm 2, gekauft.</i>	



Hof Oyterdamm 4 - erbaut 1877

um 1722

*Johann Wilkens ist ein Sohn des Köthners Diedrich Wilkens von Oyten 24 und dessen Ehefrau Becke Jäger von Bockhorst 2. Er heiratet Margareta Armgard Lüssen, Tochter des Baumanns Henrich Lüssen vom Nachbarhof Oyten 9 und dessen Ehefrau Alke Bischoff. Bis 1720 wurden die Kinder in Oyten geboren. Die Anbauerstelle wird um 1722 gegründet worden sein.*

**Johann Wilkens** \*20.02.1690 Oy 24 +28.01.1763 Od 4

vh 15.11.1714 Margareta Armgard [Lüssen](#)  
\*12.02.1686 Oy 9 +02.10.1760 Od 4

Ki [Diedrich](#) \*03.04.1716 Od 4 +06.11.1790 Od 4

vh 05.11.1745 Rebekka [Schmidt](#) \*01.11.1716 Bie +20.01.1800 Od  
"unvorsichtig in einem kleinen Graben sich ertränkt"

Ki Alheid Anna \*06.01.1720 Oy +20.08.1723 Od 4

Ki Maria \*05.04.1723 Od 4 [k.w.A.]

1735

**Johann Wilkens**

Verzeichnis der Achimer Kirchenstühle

05.11.1745

*Johann Wilkens übergibt den Hof an seinen Sohn Diedrich Wilkens. Der heiratet Rebekka Schmidt, Tochter des Nebenschulmeisters Diedrich Schmidt aus Bierden und dessen Ehefrau Anna Tepelmann aus Hustedt.*

**Diedrich Wilkens** \*03.04.1716 Od 4 +06.11.1790 Od

vh 05.11.1745 Rebekka [Schmidt](#) \*01.11.1716 Bierden +20.01.1800 Od

1792

*Johann Wilkens Ehe blieb kinderlos. Nach seinem Tod überträgt die Witwe den Hof an ihre Nichte Wübke Warneke, ein Kind ihrer Schwester Maria Catharina Schmidt und des Nebenschulmeisters Frantz Hinrich Warneke. Wübke Warneke ist verheiratet mit dem Schulmeister Franz Hinrich Freitag, Sohn des Schulmeisters Johann Hinrich Freitag aus Bierden. 1792 erhält Franz Hinrich Freitag den Meyerbrief für die Hofstelle.*

**Franz Hinrich Freitag** \*04.02.1751 Bie +14.05.1821 Od

vh 17.11.1780 Wübke [Warnken](#) \*11.01.1757 Borstel +nach 1821

Ki Anna Maria \*10.09.1781 Bierden +03.02.1787 Bierden

Ki [Franz Heinrich](#) \*29.09.1783 Bierden +08.01.1854 Od 4

vh 05.03.1813 Anna Dorothea [Meyer](#)  
\*30.11.1793 Md 5 +14.10.1862 Od 4

Ki Johann Christian \*30.01.1786 Bierden [k.w.A.]

Ki Marie Catharine \*14.09.1788 Bierden

vh 03.04.1810 Bösche [Fehsenfeld](#) \*06.12.1783 Oy 4 +29.12.1821 Od  
[Anbauer in Embservie; 4 Kinder geboren von 1811 bis 1820]

Ki Diedrich \*29.04.1791 Bierden [k.w.A.]

Ki Rebecca \*07.01.1794 Od 4 +28.11.1821 Md 5

Ki Conrad \*26.06.1796 Od 4 +14.01.1889 Oy 103

vh 06.09.1814 Hinrich [Meyer](#) \*26.12.1787 Bo +14.04.1846 Md 5

vh 30.05.1826 Margarethe Elisabeth [Meyer](#)

\*06.04.1800 Oy +02.08.1879 Oy 103

Ki Margarete Adelheit \*24.03.1800 Od 4 [k.w.A.]

- 05.03.1813** *Franz Hinrich Freitag übergibt die Hofstelle an seinen Sohn Franz Hinrich Freitag. Der heiratet Anna Dorothea Meyer, Tochter des Anbauern Johann Hinrich Meyer von Meyerdamm 5 und dessen Ehefrau Anna Wahlers aus Mandelsenborstel.*
- Franz Heinrich Freitag** vh 05.03.1813 Anna Dorothea **Meyer**  
 \*29.09.1783 Bierden +08.01.1854 Od 4 \*30.11.1793 Md 5 +14.10.1862 Od 4
- Ki **Wübke** \*21.08.1813 Od 4 +12.11.1886 Od 4 vh 05.05.1844 Friedrich Adolph **Rolfs** \*10.12.1812 Riethausen/Vilsen  
 [ue. Kind Hinrich Adolf Theodor Freitag \*27.05.1842 Od 4  
 mit Johann Joachim Heinrich Vaudel, Visselhövede]
- Ki Johann Hinrich \*19.10.1817 Od 4 [k.w.A.]  
 Ki Johann Christian \*04.09.1821 Od 4 +04.09.1821 Od 4
- 
- 05.05.1844** *Franz Heinrich Freitag überträgt den Hof an seine Tochter Wübke Freitag. Die heiratet Friedrich Adolf Rolfs aus Riethausen, Kspl. Vilsen. Das Ehepaar scheint sich getrennt zu haben, Friedrich Adolf Rolfs ist nach Bremen gezogen und ist dort als Hausmeister tätig.*
- Friedrich Adolf Rolfs**, Riethausen Kspl. Vilsen \*10.12.1812 vh 05.05.1844 Wübke **Freitag** \*21.08.1813 Od 4 +12.11.1886 Od 4  
 Ki **Friedrich** \*28.01.1845 Od 4
- 
- 03.12.1852** *Volkszählung*
- Rolfs, Wübke, Ehefrau, Anbauer, 37  
 Freytag, Hinrich Adolf Theodor, Sohn, 11  
 Rolfs, Friederich, Sohn, 8  
 Freytag, Hinrich, Ehemann, Altent., 70  
 Freytag, Anna Dorothea, Ehefrau, 58  
 Heinke, Johann Christofer, Knecht, 48  
 Claussen, Dieterich, Lehrling, 16
- 
- 05.04.1871** *Wübke Rolfs übergibt den Hof ihrem ältesten (unehelichen) Sohn Heinrich Adolph Theodor Freitag. Der jüngere Sohn, Friedrich Rolfs, soll eine Abfindung erhalten. Nachdem dieser die Übertragung erfolgreich angefochten hatte, erhält Heinrich Adolph Theodor Freitag als Abfindung (unter anderem) ein 26 Are großes Grundstück am Oyter Moordamm und errichtet darauf 1877 eine eigene Anbauerstelle Oyterdamm 25. Dort entsteht später das Gasthaus Freitag.*
- Heinrich Adolph Theodor Freitag** \*27.05.1842 Od 4 vh 06.12.1876 Wilhelmine Adele Helene **Hohn** \*22.10.1853 Varel
- 
- 23.09.1871** *Wübke Rolfs' zweiter Sohn Friedrich Rolfs hatte gegen die Übertragung der Hofstelle an seinen Halbbruder Einspruch eingelegt und vor Gericht Recht bekommen. Der Hof wird daraufhin auf Friedrich Rolfs übertragen und sein Halbbruder Heinrich Adolph Theodor Freitag erhält eine Abfindung.- Friedrich Rolfs heiratet Adelheid Ehlers, Tochter des Anbauern Johann Hinrich Ehlers von Oyterdamm 5 und dessen Ehefrau Adelheid Lüssen aus Uphusen.*
- Friedrich Rolfs** \*24.01.1845 Od 4 vh 18.07.1873 Adelheid **Ehlers** \*05.05.1850 Od 5  
 Ki Adolph Friedrich \*18.09.1873 Od 4 +28.05.1878 Od 4  
 Ki Johann Hinrich \*15.05.1879 Od 4 +23.05.1879 Od 4  
 Ki Adele Friederike \*19.10.1882 Od 4 +28.03.1883 Od 4
- 
- 1911** *Adressbuch*
- Rolfs, Friedrich**, Anbauer  
 Schnabelrauch, Wilhelm, Arbeiter
- 
- 05.06.1924** *Das Ehepaar hatte keine Nachkommen; alle drei Kinder sind früh gestorben. Hoferbin wird die Nichte der Ehefrau, Betty Ehlers. Betty Ehlers ist eine Tochter des Anbauern Hermann Ehlers von Md 13, Adelheid \*Ehlers Bruder. Sie heiratet Johann Hinrich Heitmann, Sohn des Gastwirts Johann Hinrich Heitmann von Oyten 82 und dessen Ehefrau Gesine Lohmann.*
- Johann Hinrich Heitmann** vh 05.06.1924 Betty Rohlfs-**Ehlers** \*20.09.1893 Md 13  
 \* 08.05.1894 Oy 82 +10.08.1975 HB  
 Ki **Frieda Anna Gesine**
- 
- 1954** *Adressbuch*
- Heitmann, Johannes, Bauer  
 Götz, Richard, Arbeiter

**1962***Adressbuch*

Heitmann, Johannes, Bauer

Götz, Richard, Arbeiter

**1970***Adressbuch*

Heitmann, Johannes

Heitmann, Betty

Heitmann, Frieda

**um 2005***Das Haus wurde an eine Hinduistische Glaubensgemeinschaft verkauft, die hier einen Tempel errichten möchte.**Zu Beginn des Jahres 2023 ist das Haus vollständig entkernt. Nur die Außenmauern stehen noch.*



**25.11.1770** *Johann Hinrich Ehlers stirbt 5 Jahre nach der Heirat. Die Witwe heiratet Hinrich Lüssen, Sohn des Köthners Hinrich Lüssen, geboren in Sagehorn 7, und dessen Ehefrau Ahlke Angelbeck, Erbin von Oyten 17.*

**Hinrich Lüssen** \*28.09.1741 Oy 17 +02.01.1803 Od 5      vh 25.11.1770 Wwe. Becke **Ehlers** \***Esselmann**  
\*21.03.1749 Md 18 +14.09.1818 Od 5  
Ki Alheit \*31.01.1772 Od 5 +10.12.1817 HB Hastedt      vh 14.02.1793 Jost **Flammann** \*23.04.1766 Hemlg. +09.02.1829 Hastedt  
Ki Eliesabet \*08.02.1774 Od 5 +19.03.1837 Arbergen      vh 22.05.1803 Harm **Wicke** \*14.10.1775 Arbg +10.01.1861 Arbg  
Ki Beke \*02.01.1777 Od 5 [k.w.A.]  
Ki Gesche \*24.12.1781 Od 5 +29.03.1808 Od 5  
Ki Johann Hinrich \*24.02.1788 Od 5 +26.03.1837 Od 5 unvh.

**25.11.1796** *Hinrich Lüssen übergibt den Hof an den Hoferben Brüne Ehlers. Der heiratet Margarethe Mattfeld, Tochter des Köthners Johann Mardfeld aus Mahndorf, vmtl. verheiratet mit Wommelia Meyn aus Arbergen.*

*Gemäß dem Vermerk zum Sterbe-Eintrag für Brüne Ehlers scheint es bei seinem Geburtseintrag ein Versehen gegeben zu haben. Statt "Brüne" wurde "Becke" eingetragen, der Vorname der Mutter. Die Herkunft seiner Ehefrau Margarethe Mattfeld ist nicht bekannt.*

**Brüne Ehlers** \*29.04.1766 Od 5 +02.04.1839 Od 5      vh 25.11.1796 Margarethe **Mattfeld**  
\*err. 1768 Mahndorf +16.01.1827 58j 4m Od 5  
Ki N.N. \*/+ 30.03.1799  
Ki N.N. \*/+ 16.05.1800  
Ki Beke \*19.09.1801 Od 5 +19.04.1859 Mahndorf      vh 08.11.1832 Ww. Bösche **Tietjen** \*19.08.1802 Mhdf +01.02.1874 Mhdf  
Ki Catharina \*17.11.1804 Od 5 +18.03.1866 Uphusen      vh 17.11.1827 Johann **Lüssen** \*09.02.1807 Upha +24.09.1889 Upha  
Ki Anna Elisabeth \*25.08.1808 Od 5      vh 08.11.1833 Hinrich **Grashof** \*30.08.1801 Achim  
Ki **Johann Hinrich** \*16.08.1811 Od 5 +17.02.1891 Od 5      vh 12.11.1835 Adelheid **Lüssen** \*19.11.1810 Uph +26.11.1893 Od 5

**1838** *Brüne Ehlers übergibt seine Anbauerstelle an seinen Sohn Johann Hinrich Ehlers.*

*Der heiratet Adelheid Lüssen, Tochter des Köthners Johann Lüssen aus Uphusen und dessen Ehefrau Ahlke Reiners.*

**Johann Hinrich Ehlers** \*16.08.1811 Od 5 +07.02.1891 Od 5      vh 12.11.1835 Adelheid **Lüssen** \*19.11.1810 Uph +26.11.1893 Od 5  
Ki **Brüne** \*13.11.1836 Od 5 +23.03.1903 Od 5 [unvh.]  
Ki Johann \*11.11.1838 Od 5 [k.w.A.]  
Ki Hinrich \*08.07.1840 Od 5 [k.w.A.]  
Ki Hermann \*05.09.1842 Od 5      vh 09.11.1881 Anna **Mindermann** \*13.01.1860 Md 13  
Ki Bösche \*19.11.1844 Od 5 \*15.07.1848 Od 5  
Ki Margarete Adelheid \*25.02.1847 Od 5 +13.05.1847 Od 5  
Ki Meta \*19.04.1848 Od 5 +15.02.1854 Od 5  
Ki Adelheid \*05.05.1850 Od 5      vh 18.07.1873 Friedrich **Rolfs** \*24.01.1845 Od 4  
Ki Becka \*08.02.1854 Od 5      vh 02.02.1877 Kö.Johann **Osmer** \*10.10.1843 Oy 22

**03.12.1852** *Volkszählung*

Ehlers, Johann Hinrich, Ehemann, Anbauer, 42  
Ehlers, Ahleit, Ehefrau, 42  
Ehlers, Brüne, Sohn, 16  
Ehlers, Johann, Sohn, 14  
Ehlers, Hinrich, Sohn, 12  
Ehlers, Herman, Sohn, 10  
Ehlers, Metta, Tochter, 5  
Ehlers, Ahleit, Tochter, 3

**1873** *Johann Hinrich Ehlers übergibt den Hof an seinen Sohn Brüne Ehlers. Der heiratet nicht, hat keinen Hoferben und stirbt 1903.*

**Brüne Ehlers** \*13.11.1836 Od 5 +23.03.1903 Od 5 [unvh.]

**1911** *Adressbuch*

Lindemann, Johann, Pächter

ca. 1912

*Nach dem Tod Brühne Ehlers' ist der Hof eine Zeitlang verpachtet worden. 1911 verkaufen die Erben den Hof an Hermann Heinrich Siemer aus Hemelingen. Der ist ein Sohn des Häuslings Hermann Siemer aus Riede und dessen Ehefrau Beta Velthusen. Er heiratet Meta Borstelmann, Tochter des Brinksitzers Johann Hinrich Borstelmann von Oyten 16-2 und dessen Ehefrau Gesche Margaretha Ohrdes aus Heiligenfeld.*

Hermann Heinrich Siemer \*28.08.1874 Riede

vh 23.02.1912 Meta [Borstelmann](#)

\*24.12.1885 Oy 16-2 +13.02.1958 Od 5

Ki Hinrich \*20.05.1913 Od 5

Ki Johann Hermann \*04.10.1914 Od 5

Ki Hermann

Ki Gerhard

1954

*Adressbuch*

Siemer, Heinrich, Landwirt

Siemer, Henry, Schlosser

Siemer, Johann, Landwirt

1962

*Adressbuch*

Siemer, Heinrich, Landwirt

Siemer, Henry, Schlosser

1970

*Adressbuch*

Siemer, Frieda

Siemer, Henry, Landwirt



1882 *Bausache (Wagenremise) des Anbauers Diedrich Puvogel, Od 6*

18.11.1891 *Diedrich Puvogel übergibt den Hof seinem Sohn Johann Puvogel. Der heiratet Anna Christine Meinken, Tochter des Köthners Diedrich Meinken aus Bierden und dessen Ehefrau Adelheid \*Ellmers.*

Johann Puvogel \*06.07.1856 Od

vh 18.11.1891 Anna Christine Meinken \*29.05.1867 Bierden

Ki Gesine \*23.05.1897 Od 6

Ki **Diedrich** \*18.08.1898 Od 6

vh.1 09.12.1930 Anna Osmers

vh.2 Martha Busch

Ki Maria Lina \*18.10.1899 Od 6 +17.07.1986

vh 01.10.1925 Hinrich Lück \*27.12.1889 Md 6 +29.01.1979

Ki Johann \*03.05.1902 Od 6

Ki Hermann \*31.07.1903 Od 6

1911 *Adressbuch*

Puvogel, Johann, Anbauer

09.12.1930

**Diedrich Puvogel** \*18.08.1898 Od 6 +10.01.1982 Od 6

vh 09.12.1930 Anna Osmers \* Sa 11 +10.08.1942

1954 *Adressbuch*

Puvogel, Dietrich, Bauer

Puvogel, Johann, Landwirt

1962 *Adressbuch*

Puvogel, Dietrich, Bauer

Puvogel, Johann, Landwirt

1970 *Adressbuch*

Puvogel, Diedrich, Landwirt

Puvogel, Johann, Landwirt

Puvogel, Käthe, Hausfrau

Puvogel, Martha, Hausfrau

<b>Od-006</b>	Zum Behlingsee 9	<i>www.chronos-oyten.de   Stand 12.11.2025</i>
---------------	------------------	--

<b>Od-006a</b>	<b>Häuslingshaus Oyterdamm 63</b>	
----------------	-----------------------------------	--

**03.12.1852** *Volkszählung*

Fehsenfeldt, Hermann, Ehemann, Häusling, 42  
 Fehsenfeldt, Wübke, Ehefrau, 37  
 Fehsenfeldt, Hinrich, Sohn, 10  
 Fehsenfeldt, Hermann, Sohn, 3  
 Fehsenfeldt, Johanna Catrina, Witwe, Altent., 69  
 Bollmann, Friederich, Ehemann, Häusling, 42  
 Bollmann, Metta, Ehefrau, 38  
 Bollmann, Anna, Tochter, 10  
 Bollmann, Hinrich, Sohn, 9  
 Bollmann, Friederich, Sohn, 1

**ca 1863**

Hermann Wicke  
 Ki Johann Heinrich \*22.06.1864 +17.10.1867  
 Ki Charlotte \*22.03.1868 +02.05.1868  
 Ki Anna Marie \*04.10.1869  
 Ki Meta \*18.08.1873

vh Catharina [Sander](#)

**ca 1870**

Diedrich Meyer  
 Ki Gesche - unehel.So.Hinrich\*09.01.1898  
 Ki Maria Catharina

vh Beke [Erasmi](#)

vh 21.12.1903 Ww Hinrich [Otten](#) Sa 43

**1911**

Rottenführer Herm. Meyer

**1927**

Wwe. Marie Gerken  
 Rottenführer Herm. Meyer

**1962**

Ludwig Schramm, Weichenwärter \*01.04.1910  
 Ki Reinhold





<b>Od-007</b>	Oyterdamm 41	<i>www.chronos-oyten.de</i>   Stand 29.01.2026
---------------	--------------	--

**1970**     *Adressbuch*  
 Böse, Erich, Landwirt  
 Böse, Katharine, Hausfrau  
 Böse, Margret, Hausfrau  
 Böse, Wilhelm, Landwirt

<b>Od-007a</b>	Häuslingshaus	
----------------	---------------	--

**ca 1839**     **Ahrend Puvogel \*ca 1800**     vh Gesche Mindermann Meyerd 4 \*22.11.1831 vh 27.10.1854  
 Ki Friedrich \*22.11.1829  
 Ki Anna Marie \*ca 1840     vh 15.05.1878 Hinrich Wilhelm Reinke Oyd 18 ???

**03.12.1852**     *Volkszählung*  
 Puvogel, Ahrend, Ehemann, Häusling, 53  
 Puvogel, Maria, Ehefrau, 51  
 Puvogel, Anna, Tochter, 13

**1878**     **Georg Meyerdierks, Hslg.**     vh Anna Gesche Meyer  
 Ki Rebecka \*31.12.1878

<b>Od-008</b>	Oyterdamm 33	<a href="http://www.chronos-oyten.de">www.chronos-oyten.de</a>   Stand 13.10.2025
Namen:	<b>Kohlmann, Warnke, Fehsenfeld</b>	
Hof-Info:	[co] Die Köthner-Stelle wurde 1743 von Jacob Kohlmann gegründet. Dazu existiert eine Urkunde in der Höfeakte, von der mir eine Kopie als transkribiertes Dokument 'Od-008 U-20 Dokument 1743-0501.jpg' vorliegt. Östlicher Hof-Nachbar ist das heutige Hotel Steendamm.	

**1743** [G.1] Jacob Kohlmann ist ein Sohn von Frerck Kohlmann, \*1673 in Waakhausen und dessen Ehefrau Lücke Siedenburg, \*1687 Niederende. Er heiratet Anna Blendermann, Tochter von Hinrich Blendermann, \*1669 in Waakhausen und dessen Ehefrau Defe Schlobohm, \*1677 a.d. Wührden. (Quelle: Franz Stelljes, Familienbuch Sankt Jürgen. Die Familie Kohlmann lässt sich darin weiter zurück verfolgen.) Jacob Kohlmann lebte mit seiner Familie vmtl. bis 1745/47 als Häusling in Sagehorn.

**Jacob Kohlmann** \*11.01.1708 Waakhausen +03.01.1781 Od 8  
 Ki Franz Henrich \*21.08.1737 Sa [k.w.A.]  
 Ki Friedrich \*23.09.1739 Sa +26.10.1739 Sa  
 Ki Lucke \*06.09.1740 Sa [k.w.A.]  
 Ki **Friedrich** \*04.07.1744 Sa +11.08.1803 Od 8  
 Ki Albert \*07.01.1748 Od 8 +10.02.1818 Md 10  
 Ki Jacob \*09.09.1750 Od 8 +30.04.1794 Oy  
 Ki Anna \*10.11.1753 Od 8 +23.08.1755 Od 8  
 Ki Johann Hinrich \*17.07.1756 Od 8 [k.w.A.]

vh 08.05.1736 (St. Jürgen) Anna **Blendermann** \*20.11.1714 Waakhausen +28.05.1760 Od 8  
 vh 21.04.1775 Anna Elisabeth **Esselmann** \*09.11.1753 Md 18 +01.02.1823 Od 8  
 vh 18.06.1779 Wübke **Nagel** \*28.10.1752 Oy +20.05.1791 Md 10  
 vh 25.11.1781 Marie Elisabeth **Meier** Sottrum [k.w.A.]  
 Die Witwe heiratet 23.01.1795 Schäfer Cord **Mindermann**, Badener Holz.

**21.04.1775** [G.2] Jacob Kohlmann übergibt den Hof an seinen Sohn Friedrich Kohlmann. Der heiratet Anna Elisabeth Esselmann, Tochter des Anbauern Hinrich Esselmann und dessen zweiter Ehefrau Anna Lüssen von Sa 7. Von auffällig vielen Kindern (7 von 16 in den ersten beiden Generationen) fehlen in den hiesigen Kirchenbüchern Angaben zum weiteren Lebensweg. Möglicherweise sind aufgrund der Verbindung zum Herkunftsort der Familie Kohlmann viele Heiraten nach dort erfolgt.

**Friedrich Kohlmann** \*04.07.1744 Sa +11.08.1803 Od 8  
 Ki **Jacob** \*27.07.1775 Od 8 +21.04.1817 Od 8  
 Ki Anna \*11.03.1778 Od 8 +13.06.1778 Od 8  
 Ki Hinrich \*09.07.1779 Od 8 [k.w.A.]  
 Ki Friedrich \*01.10.1782 Od 8 [k.w.A.]  
 Ki Anna \*24.12.1784 Od 8 +23.07.1819 Od 12  
 Ki Elisabeth \*26.07.1787 Od 8 [k.w.A.]  
 Ki Gesche \*20.09.1789 Od 8 +19.03.1852 Sp 11  
 Ki Johann Hinrich \*19.02.1792 Od 8 [k.w.A.]

vh 21.04.1775 Anna Elisabeth **Esselmann** \*09.11.1753 Md 18 +01.02.1823 Od 8  
 vh 16.11.1804 Catharina **Segelken** \*18.08.1780 Md 20 +07.07.1823 Od 8  
 vh 28.11.1802 Johann Christopher **Bollmann** \*02.04.1771 Bo +24.05.1841 Od 12  
 vh 29.11.1816 Claus Hinrich **Harling** \*01.08.1783 Sp 11 +30.04.1848 Sp 11

**16.11.1804** [G.3] Friedrich Kohlmann hat den Hof 29 Jahre lang geführt und übergibt ihn an seinen Sohn Jacob Kohlmann. Der heiratet Catharina Segelken, Tochter des Anbauern Lürer Segelken von Md 20 und dessen Ehefrau Gretje Seekamp aus Arbergen.

**Jacob Kohlmann** \*27.07.1775 Od 8 +21.04.1817 Od 8  
 Ki Anna Elisabeth \*07.08.1805 Od 8  
 Ki Friedrich \*20.06.1808 Od 8 +22.09.1823 Od 8  
 Ki Margarithe \*20.03.1810 Od 8 +09.12.1814 Od 8  
 Ki Johann \*11.02.1812 Od 8 +08.05.1814 Od 8  
 Ki **Jacob** \*13.09.1814 Od 8 +26.02.1847 Od 8

vh 16.11.1804 Catharina **Segelken** \*18.08.1780 Md 20 +07.07.1823 Od 8  
 vh 16.11.1832 Cord **Elfers**, Hassel  
 vh 11.06.1841 Beke **Meyer** \*26.02.1814 Oy 14 +03.06.1864 Od 8

**21.04.1817** **Jacob Kohlmann** stirbt und hinterlässt drei Kinder im Alter von 3, 9 und 12 Jahren. Brüne Ehlers wird zu Vormund der minderj. Kinder bestellt. Vmtl. wird Johann Warnke zum Interimsverwalter bestellt.

**11.06.1819** Die Witwe Catharina Kohlmann \*Segelken heiratet Johann Warnke, Sohn des Baumanns Johann Warnke von Ba 66 und dessen Ehefrau Cathrine Margrete Brüns von Ba 50. Die Ehe bleibt kinderlos.

**Johann Warnke** \*01.04.1781 Ba 66 +19.07.1844 Od 8  
 vh Wwe. Catharina **Kohlmann** \*Segelken \*18.08.1780 Md 20 +07.07.1823 Od 8



1927 Gesche Kohlmann, Anbäuerin

02.06.1927 [G.7] Hermann Kohlmann ist Ende 1904 verstorben. Vmtl. hat die Witwe Gesche Kohlmann den Hof bis zur Übergabe an ihren Sohn Johann Adolf Kohlmann weitergeführt. 1927 wird sie als Anbäuerin erwähnt; sie hat demnach vmtl. nicht wieder geheiratet.

Johann Adolf Kohlmann \*24.05.1896 Od 8

vh 02.06.1927 Katharina [Osmers](#) \*02.09.1903 HB

Ki Helmut

Ki Berthold

<b>Od-009</b>	Oyterdamm 19	<i>www.chronos-oyten.de   Stand 29.01.2026</i>
Namen:	<b>Schwarmann, Müller</b>	
Hof-Info:	<i>[co] Anbauer. Die Anbauerstelle wurde um 1750 von Johann Christoph Schwarmann gegründet.</i>	



Der Hof Od-009 um 1930.

um 1750

*Johann Christoph Schwarmann ist ein Sohn des Häuslings Lüsse Schwarmann und dessen Ehefrau Thrina (Herkunft nicht bekannt). Das Ehepaar hat vmtl. nur kurz in Sagehorn gelebt; Sohn Johann Christoph ist ihr einziges im Kirchspiel registriertes Kind.- Seit etwa 1734 ist Johann Christoph Schwarmann verheiratet mit Margaretha Magdalena Schlobohm. Die Ehe wurde nicht in Achim geschlossen. Die Familie lebte bis mind. 1750 - vmtl. als Häuslinge - im Sagehorer Breitenmoor. Alle 10 Kinder - darunter zwei Zwillingspaare - wurden dort geboren.*

**Johann Christoph Schwarmann**

\*15.06.1702 Sa Brtm. +02.07.1779 Od 9

vh um 1734 Margaretha Magdalena [\[Schlobohm aus Berkel ?\]](#)

\*err. 1703 +02.04.1785 82j Od 9

Ki Christina \*20.10.1734 Sa Brtm. +18.07.1741 Sa Brtm.

Ki Margarethe \*18.03.1737 Sa Brtm. +07.02.1812 Od 9

vh 07.11.1760 Claus [Müller](#)

\*19.07.1738 Fischerhude +11.06.1797 Od 9

Ki Luesse \*22.06.1738 Sa Brtm. *[Zwilling]*

Ki Gretge \*26.10.1738 Sa Brtm. *[Zwilling]*

Ki Otto \*05.11.1740 Sa Brtm. +22.12.1758 Od 9

Ki Johann \*27.09.1742 Sa Brtm. +29.05.1744 Sa Brtm.

Ki Ahrend \*27.09.1743 Sa Brtm. +19.05.1796 Sa

Ki Anna \*03.08.1748 Sa Brtm *[Zwilling]* +04.08.1748 Sa Brtm

Ki Johann Christoffer

\*03.08.1748 Sa Brtm. *[Zwilling]* +03.08.1748 Sa Brtm.

Ki Anna Margaretha \*07.08.1750 Sa Brtm.

1760

*Übergabe- und Ehevertrag zwischen Meyer Johann Christoph Schwarmann an Tochter Margarethe und Bräutigam Claas Müller, Fischerhude.- Der Anerbe Lüsse Schwarmann verzichtet auf sein Anerbenrecht, "da er sich der Schiffahrt widmet" (aus Hofakte).*

07.11.1760

**[G.1]** *Johann Christoph Schwarmann übergibt den Hof an seine Tochter Margarete Schwarmann. Sie heiratet Claus Müller, Sohn des Christian Müller aus Fischerhude.*

**Claus Müller** \*19.07.1738 Fischerhude +11.06.1797 Od 9

vh 07.11.1760 Margarethe [Schwarmann](#)

\*18.03.1737 Sa Brtm. +07.02.1812 Od 9

Ki Margarethe Elisabeth

\*04.09.1761 Od 9 +06.07.1806 Bierden

vh.1 15.10.1784 Lüsse [Vagt](#) \*04.02.1753 Bierden +21.12.1784 Bierden

vh.2 26.05.1786 Hinrich [Schröder](#) \*30.09.1759 Bierd. +18.02.1845 Bierd.

Ki [Christian](#) \*14.02.1763 Od 9 +31.03.1852 Od 9

vh 22.05.1792 Alheit [Block](#) \*05.05.1770 Bierden +09.07.1840 Od 9

Ki Johann \*17.01.1765 Od 9 +06.11.1839 Bierden

vh 16.04.1790 Wwe. Gesche [Schwarmann](#) \*von Ahsen

\*15.12.1755 Sa 6 +11.07.1837 Bierden







## 13.11.1787

*Beide Söhne Marquard Nahrmanns sind bereits im Kindesalter verstorben.*

*Cord Osmers übergibt den Hof an seinen Sohn Johann Osmers. Der heiratet Anne Caterine Mindermann, Tochter des Köthners Franz Hinrich Mindermann und dessen Ehefrau Adelheid Dorothea Lüssen \*Detjen, Erbin von Sa 12.*

**Johann Hinrich Osmers**

\*27.02.1763 Od 10 +07.07.1805 Od 10  
 Ki Wübke \*15.11.1788 Od 10  
 Ki Alheit \*25.09.1790 Od 10  
 Ki Margrete \*19.12.1792 Od 10 +19.01.1793 Od  
 Ki Margarete \*25.11.1793 Od 10 +20.12.1853 Md 19  
  
 Ki Elisabet \*07.08.1795 Od 10 +08.01.1852 Od 20  
 Ki **Cord** \*16.01.1798 Od 10 +01.05.1877 Od 10  
  
 Ki Franz Hinrich \*17.02.1801 Od 10 +15.06.1874 Oy 52  
  
 Ki Anna \*19.04.1803 Od 10  
  
 Ki Anne Catharine \*08.08.1805 Od 10 +16.08.1839 Od 13

vh 13.11.1787 Anne Caterine **Mindermann**  
 \*27.11.1767 Sa 12 +11.03.1834 Od 10  
 vh 23.10.1812 Albert Bollmann \*11.11.1782 Bierden  
  
 vh 25.05.1819 Diederich **Mindermann**  
 \*21.03.1793 Md 19 +12.10.1841 Md 19  
 vh 05.03.1824 Bösche **Martens** \*02.10.1796 Uph +04.02.1869 Od 20  
 vh 14.11.1834 Catharine Marie **Wendt**  
 \*11.02.1806 Baden +26.07.1860 Od 10  
 vh(1) 01.06.1834 Anna **Jäger** \*02.03.1806 Achim +09.05.1840 Oy 52  
 vh(2) 17.11.1840 Magdalene Dorothea **Jäger** [Anna Jägers Schwester]  
 \*19.12.1811 Achim +20.07.1895 Oy 52  
 vh 03.12.1829 Albert **Fehsenfeld**  
 \*02.03.1795 Od 3 +17.08.1857 Hslg. in Od 4a  
 vh 13.12.1833 Ww. Hinrich Wilhelm **Fischer**, Od 13,  
 \*26.01.1789 Achim +28.03.1857 Od

## 20.04.1806

*Johann Hinrich Osmers stirbt im Alter von 42 Jahren. Er hinterlässt 7 oder 8 minderjährige Kinder. Die Witwe heiratet erneut: Claus Hinrich Borstelmann, Sohn des Köthners Claus Hinrich Borstelmann aus Borstel. Borstelmann führt den Hof 28 Jahre, bis ihn der Erbe Claus Osmers 1834 übernimmt.*

**Claus Hinrich Borstelmann**

\*18.02.1770 Borstel +17.12.1840 Od 10  
 Ki Johann Hinrich \*09.01.1808 Od 10 +02.06.1865 Oy 16-2

vh 20.04.1806 Wwe. Anne Catharine **Osmers** \***Mindermann**  
 \*27.11.1767 Sa 12 +11.03.1834 Od 10  
 vh 29.04.1836 Anna Gesche **Schwiebert**  
 \*22.03.1808 Kirchwalsede +09.02.1873 Emb 30 (= Oy 16-2)

## 14.11.1834

*Cord Osmers tritt sein Erbe an. Er heiratet Catharine Marie Wendt, Tochter des Köthners und Gastwirts Hinrich Wendt und dessen Ehefrau Johanna Charlotte Marie Weidenhöfer, beide aus Baden.*

**Cord Osmers** \*16.01.1798 Od 10 +01.05.1877 Od 10

Ki **Johann Hinrich** \*05.09.1835 Od 10  
 Ki Diederich \*07.02.1837 Od 10  
 Ki Anna \*15.11.1838 Od 10  
 Ki Catharine \*29.04.1841 Od 10 +15.03.1907 Arbg  
 Ki Cord \*04.09.1842 Od 10

vh 14.11.1834 Catharine Marie **Wendt**  
 \*11.02.1806 Baden +26.07.1860 Od 10  
 vh 10.11.1870 Gesche **Kohlmann** \*19.04.1849 Md 10  
  
 vh 05.05.1871 (Arbg) Hermann **Lohmann** \*14.08.1841 Arbg

## 03.12.1852

Volkszählung

Osmers, Cordt, Ehemann, Anbauer, 55  
 Osmers, Maria, Ehefrau, 47  
 Osmers, Johann Hinrich, Sohn, 17  
 Osmers, Anna, Tochter, 14  
 Osmers, Catrina, Tochter, 12  
 Osmers, Cordt, Sohn, 10  
 Mindermann, Gesche, Magd, 22  
 Puvogel, Dieterich, Knecht, 23



<b>Od-012</b>	Neubauersdamm 17	<i>www.chronos-oyten.de   Stand 15.10.2025</i>
Namen:	<b>Bollmann, Meyer</b>	
Hof-Info:	<i>[co] Neubauer, Gründung des Hofes zwischen 1786 und 1789.</i>	

**24.04.1768**

*Cord Bollmann ist ein Sohn von Johann Hinrich Bollmann aus Bierden und dessen Ehefrau Anna Elisabeth Wichmann. Er heiratet Catharina Rebecca Schütz von Modersitzky, Tochter des Nicolaus Dieterich Schütz von Modersitzky und dessen Ehefrau Margaretha.- Bis mind. 1786 lebte die Familie als Häuslinge in Bockhorst; die ersten 6 Kinder wurden in Bockhorst geboren. Drei ihrer Kinder werden später eigene Anbauerstellen in Bockhorst gründen: Sohn Claus gründet Bo 10, Tochter Margrete Elisabeth mit ihrem Ehemann Jürgen Discher Bo 11 und Sohn Hinrich Bo 13.*

**Cord Bollmann** \*22.03.1735 Bierden +28.03.1799 Od 12      vh 24.04.1768 Catharina Rebecca **Schütz von Modersitzky**  
\*19.09.1749 Bo +28.03.1830 Od 12

Ki Johann Hinrich \*31.03.1769 Bo +27.05.1769 Bo

Ki **Johann Christopher** \*02.04.1771 Bo +24.05.1841 Od 12      vh 28.11.1802 Anna **Kohlmann** \*24.12.1784 Od 8 +23.07.1819 Od 12

Ki Hinrich \*22.11.1774 Bo +14.02.1778 Bo

Ki Claus \*18.12.1777 Bo +29.12.1849 Bo 10      vh 18.03.1808 Beke **Claus** \*02.10.1784 Sp +23.11.1854 Bo 10

Ki Margrete Elisabet \*05.10.1780 Bo +16.09.1851 Bo 11      vh 02.11.1800 Jürgen **Discher** \*05.11.1776 Oy +17.09.1809 Bo 11

Ki Catharina \*07.05.1786 Bo +07.10.1834 Ba 32      vh 27.05.1810 Christian **Weidenhöfer** \*17.05.1785 Sp +09.08.1855 Bo 11

Ki Hinrich \*01.10.1789 Od 12 +24.12.1866 Bo 13      vh 20.10.1826 Ww. Friedrich **Weidenhöfer**  
\*23.06.1790 Ba 32 +20.01.1831 Ba 32

vh 09.11.1821 Anna Mette **Bischoff**  
\*16.02.1788 Etelsen +03.07.1843 Bo 13

**28.11.1802**

*Cord Bollmann stirbt am 28.03.1799. Der älteste Sohn Johann Christopher Bollmann ist mit 28 Jahren alt genug, den Hof fortzuführen. Für die noch minderjährigen Kinder werden Hinrich Wilkens (vmtl. Bo 2) und Jürgen Discher (Bo 11) als Vormünder eingesetzt. Nach 3 1/2 Jahren heiratet Cord Hinrich Bollmann Anna Kohlmann, Tochter des Anbauern Friedrich Kohlmann von Od 8 und dessen Ehefrau Anna Elisabeth Esselmann von Md 18.*

**Johann Christopher Bollmann**      vh 28.11.1802 Anna **Kohlmann** \*24.12.1784 Od 8 +23.07.1819 Od 12  
\*02.04.1771 Bo +24.05.1841 Od 12

Ki **Cord Hinrich** \*02.01.1804 Od 12 +25.03.1871 Od 12      vh 01.11.1827 Margarete **Lüssen** \*16.04.1803 Uph +10.03.1876 Od 12

Ki Friederich \*02.05.1809 Od 12 [k.w.A.]      vh 18.12.1840 Mette Margarete **Faber** \*29.09.1816 Ach [k.w.A.]

Ki Catharine \*05.10.1812 Od 12 +07.12.1813 Od 12

Ki Johann \*01.09.1814 Od 12 +28.10.1815 Od 12

Ki Johann \*13.07.1819 Od 12 +30.07.1819 Od 12

**01.11.1827**

*Johann Christopher Bollmann übergibt den Hof an seinen Sohn Cord Hinrich Bollmann. Der heiratet Margarete Lüssen, Tochter des Köthners Johann Lüssen aus Uphusen und dessen Ehefrau Ahlke Reiners.*

**Cord Hinrich Bollmann**      vh 01.11.1827 Margarete **Lüssen** \*16.04.1803 Uph +10.03.1876 Od 12  
\*02.01.1804 Od 12 +25.03.1871 Od 12

Ki Johann Christopher \*22.11.1828 Od 12 +20.03.1829 Od 12

Ki Adelheid \*15.03.1830 Od 12 +27.10.1869 Bo 13      vh 27.05.1853 Johann Christopher **Bollmann**  
\*13.10.1822 Bo 13 +23.06.1888 Bo 13

Ki **Johann Christopher**      vh 06.06.1867 Elisabeth **Bischoff** \*15.08.1843 Ba 59 +10.03.1896 Od 12  
\*13.06.1834 Od 12 +14.04.1901 Od 12

Ki Anna \*09.09.1836 Od 12 +04.07.1883 Oy 30      vh 20.05.1859 Ww. Claus Hinrich **von Salzen**  
\*13.12.1833 Oy 30 +11.03.1905 Petershollen

Ki Margarethe \*13.06.1839 Od 12 +16.05.1863 Od 20      vh 14.05.1862 Herm. **Martens** \*30.01.1831 Od 20

Ki Hinrich \*22.08.1848 Od 12

**03.12.1852**

*Volkszählung*

Bollmann, Cord Hinrich, Ehemann, Anbauer, 49  
Bollmann, Magreta, Ehefrau, 49  
Bollmann, Ahleit, Tochter, 22  
Bollmann, Johann, Sohn, 18  
Bollmann, Magreta, Tochter, 13  
Bollmann, Hinrich, Sohn, 4









**07.12.1898** Wöltje Johann Hinrich Rosenbrock kauft den Hof Od 22 von den Kunze Erben.

**24.11.1932** Wöltje Johann Hinrich Rosenbrock übergibt den Hof an seinen Sohn Johann Rosenbrock.

Der heiratet Marie Lüllmann, Tochter des Anbauern Bösche Lüllmann von Sp 17 und dessen Ehefrau Anna Otten aus Bockhorst.

Johann Rosenbrock \* 04.11.1902

vh 24.11.1932 Marie Lüllmann \*24.10.1908 Sp 17

Ki Johann Bösche

**1954** Adressbuch Oyterdamm  
Rosenbrock Johann, Bauer

**1962** Adressbuch Oyterdamm  
Rosenbrock, Johann, Bauer

**1970** Adressbuch Oyterdamm  
Rosenbrock Johann, Landwirt  
Rosenbrock, Johann Bösche, Landwirt  
Rosenbrock, Marie, Hausfrau

<b>Od-024</b>	Oyterdamm 23	<i>www.chronos-oyten.de   Stand 27.03.2025</i>
Namen:	<b>Rosenbrock</b>	
Hof-Info:	<i>[co] Mooranbauer. Der Hof wurde 1864 gegründet.</i>	

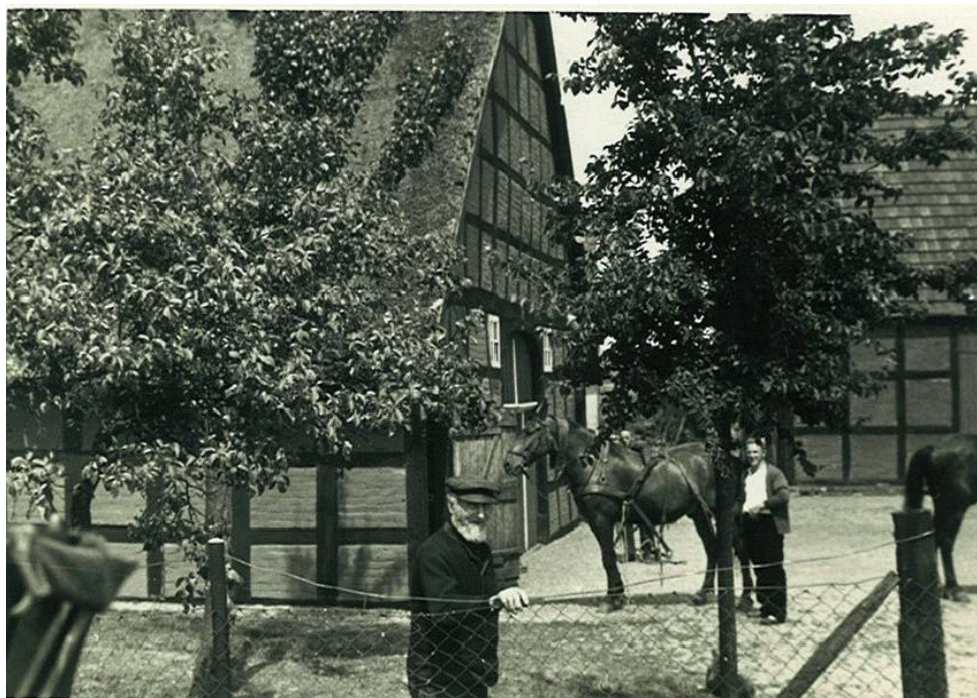

Hof Rosenbrock um 1934

**30.04.1843** **Wöltje Rosenbrock** kommt vmtl. aus Grasdorf; sein Vater ist Harm Hinrich Rosenbrock, Mooranbauer in Grasdorf.-  
*Wöltje heiratet in Oyten. Bei sämtlichen 7 Kindsgeburten wird Wöltje Rosenbrock als Häusling am Oyterdamm aufgeführt.  
Zur Zeit der Volkszählung 1852 lebt er mit seiner Familie als Häusling (Od 2b) auf dem Hof Od 2, Schnakenberg.  
Die Anbauerstelle Od 24 wird erst durch den Kauf eines Grundstücks am 23.11.1864 errichtet.  
Im Kaufvertrag wird als sein Wohnort Meyerdamm genannt.*

**23.11.1864** **[G.1]** *Der Häusling Wöltje Rosenbrock aus Meyerdamm kauft vom Baumann Diedrich Puvogel in Oyterdamm 6 eineinhalb Morgen Moorland, um darauf eine selbständige Anbauerei zu gründen. Wöltje Rosenbrock ist verheiratet mit Dorothea Queern, Tochter des Häuslings Ernst Queern aus Baden und dessen Ehefrau Sophie Meinken.*

**Wöltje Rosenbrock** \*04.08.1812 Grasdorf +29.05.1891 Od    vh 30.04.1843 Dorothea **Queern** \*01.05.1818 Baden +25.12.1887 Od  
Ki Hermann \*17.01.1844 Od +18.04.1844  
Ki Engelbert \*17.06.1845 Od +24.04.1846 *[Zwilling]*  
Ki Johann Friedrich \*17.06.1845 Od +22.04.1846 *[Zwilling]*  
Ki Sophie \*10.01.1847 *[k.w.A.]*  
Ki **Johann Hinrich** \*27.05.1849 Od +30.05.1935 -Erbe-    vh 20.04.1872 Becka **Böse** \*30.01.1851 Baden +27.03.1900 Od 24  
Ki Brüne \*28.05.1852 Od    vh 01.07.1878 Gesche **Weidenhöfer** \*28.11.1853 Ba 32  
Ki Adelheid \*26.02.1860 Od +03.08.1879 Od

**27.03.1872** Vertrag zur Übergabe des Hofes an **Johann Hinrich Rosenbrock**





um 1863

*Hinrich Fehsenfeld ist ein Sohn des Anbauern Marquard Fehsenfeld von Oy 66 und dessen Ehefrau Wübke Heitmann von Oy 11. Er heiratet die Wwe. Adelheid Wilkens \*Kämna, Tochter des Gastwirts Johann Hinrich Wilkens in Oyterdamm. Bei der Geburt des Sohns Diedrich wird er als "Gastwirt und Pächter zu Oyterdamm" bezeichnet. Weitere Kindsgeburten sind nicht bekannt. "Gastwirt Hinrich Fehsenfeld von gegenüber wechselt in die Schmelzkopfsche Gaststätte und erhält die Konzession." [Quelle: Johannes Grote]*

**Hinrich Fehsenfeld** \*11.08.1814 Oy 66 +14.06.1882 Od 31

vh 15.03.1845 Wwe. Adelheid [Wilkens](#) \*Kämna

Ki [Diedrich](#) \*14.03.1845 Oy

vh 22.07.1877 Dorothea Marie [Boje](#) \*04.08.1850 Oldendorf

1872

*Hinrich Fehsenfeldt übergibt seinem Sohn Diedrich Fehsenfeld die Führung der Gastwirtschaft. "Diedrich Fehsenfeld erhält die Konzession zum Betrieb der Gastwirtschaft." [Quelle: Johannes Grote]*

22.07.1877

*Der Gastwirt Diedrich Fehsenfeld heiratet Dorothea Maria Boje, Tochter des Grenzaufsehers Hinrich Ernst Boje in Mahndorf und dessen Ehefrau Anna Maria Kähbein.*

**Diedrich Fehsenfeld** \*14.03.1845 Oy

vh 22.07.1877 Dorothea Marie [Boje](#) \*04.08.1850 Oldendorf

Ki Heinrich Ernst \*05.03.1877 Od

Ki Maria Adelheid \*21.05.1878 Od

vh 31.10.1902 Hermann Heinrich [Remmert](#) \*21.10.1876 Bremen

Ki Ernst Diedrich \*05.08.1879 Od

Ki Johanne Dorothea \*24.05.1881 Od +02.07.1881 Od

Ki Helene \*04.07.1882 Od 31 + 28.01.1969 Oy 51

vh 06.06.1912 Wilhelm [Esselmann](#)

\*30.11.1879 Oy 51 +26.02.1956 Oy 51

# ***CHRONOS Oyten***

---

Rolf Hollens | [www.chronos-oyten.de](http://www.chronos-oyten.de)