

CHRONOS Oytten

Die Oytener Höfe-Chroniken

Buch 4

Oytten

Stand vom 22.06.2026



Bild 1 : Die erste Schule in der alten Kapelle.

Zu Bild 1: Es ist ein altes Blechschild, auf dem der Oytener Ortskern abgebildet ist. (Foto: Heimatverein Oyten). Der Schriftzug 'Oyten' unter dem Bild weist eine große Ähnlichkeit mit der Ortsbezeichnung in einer Karte des Gohgerichts Achim von 1720 auf (siehe auch Buch '800 Jahre Oyten' von Johannes Grote). Das Bild könnte daher ebenfalls um 1720 entstanden und eine durchaus realistische Darstellung sein.

Demnach wäre das Haus in der Bildmitte der Hof Oyten 11 (Heitmann). Halb verdeckt dahinter steht das längst nicht mehr vorhandene Haus Oyten 10. Halblinks, hinter der Kapelle, sieht man Heitmanns Scheune. Um 1950 beherbergte sie die Kreissparkasse und um die Jahrtausendwende den "Blomenpott".

Zwischen der Kapelle und den Häusern verläuft die Dorfstraße und rechts vom Heitmann-Hof beginnt die "Boddermelkstraat", heute Unter den Eichen.

Zu Bild 2: Einen Schul- oder Pausenhof für die Schulkinder gab es bis zur Mitte des 20. Jahrhunderts noch nicht. Die Kinder spielten in der Pause auf der Straße und auf dem großen Platz vor der Schule. Links im Bild ist das Nebenhaus zum Hof Oyten 24 erkennbar. Davor sieht man das Kriegerdenkmal, das im Zentrum des Platzes stand. (Foto: Gustav Vollmer).

Zu Bild 3: Das Bild zeigt die in 1878 erbaute dritte Schule um 1950. (Foto: Gustav Vollmer). Im Obergeschoss des Hauses befand sich die Wohnung des jeweiligen Schulmeisters. Auf dem Foto ist das Gebäude noch im "Urzustand", es hat noch das Klinker-Mauerwerk. Später wurde das Haus mit einer Putzschicht versehen.

1. Die Schulen in Oyten

- um 1500 Weit vor der Einführung der Reformation um 1550 gab es in Oyten eine kleine Kapelle auf dem "Kapellenberg" (Bild 1). Vermutlich erhielten die Kinder hier neben dem religiösen - in sicher geringem Maße - auch weltlichen Unterricht.
- um 1560 Nach dem Einzug der Reformation in der Mitte des 16. Jh. wurde die "altgläubige" Kapelle nicht mehr für religiöse Zwecke sondern nur noch als Schulgebäude genutzt.
- 1618-1648 Während des 30-jährigen Kriegs war ein geordneter Schulbetrieb vielfach nicht möglich. Auch wird die alte Kapelle in dieser Zeit erheblichen Schaden genommen haben.
- 1642 Aus dem Jahre 1642 gibt es ein Protokoll:
"Nunmehr aber, da Gott lob, sich die bösen Zeiten ein wenig gebesser wollen sie [*Anm.: vmtl. die Bauerschaft*] nicht die Verantwortung tragen, daß die Kapelle öde oder wüste stehe, sie soll wieder zu einer Kinderschule werden".
- um 1650 Bald darauf wird die alte Kapelle wieder hergerichtet und vermutlich um 1650 als Nebenschule zur Schule in Achim die **erste** Schule in Oyten eingerichtet.
- 1783 In Oyten gab es vermutlich ein Großfeuer, bei dem auch diese erste Schule ein Opfer der Flammen wurde. An der Dorfstraße wurde eine neue Schule - die **zweite** - gebaut (mit der Giebelseite zur Dorfstraße).
- 05.01.1877 Auch diese (zweite) Schule brannte nieder. Bis zur Fertigstellung der neuen Schule wurden die im Konfirmandensaal des Pfarrhauses und in einem Tanzsaal (vermutlich bei Schwarmann im Alten Krug) unterrichtet.
- Febr. 1878 An der Dorfstraße - auf dem Kapellenberg - wurde eine **dritte** Schule gebaut, (Bild 2) mit der Traufseite zur Dorfstraße. Hierzu liegen Kopien von Bauakten vor (siehe Dokument '001 U-04 Bauakten.pdf').
- 01.03.1952 Nach dem 2. Weltkrieg ist Oytens Einwohnerzahl auf über 2.300 angestiegen. Für die fast 500 Schüler reichte die im Jahr 1878 errichtete Schule nicht mehr aus. Es wurde eine weitere - die **vierte** - Schule an der Schulstraße gebaut. Die alte Schule wurde aufgegeben und das Schulgebäude wurde verkauft. Es wurde zu Mietwohnungen umgebaut und steht heute noch äußerlich wenig verändert da.
- 10.11.2020 Heute wurde mit dem Abbruch des Gebäudes begonnen. Nach ein paar Tagen war das alte Schulhaus Geschichte ...



Bild 2 : Einen Schulhof gab es nicht. Die Pause war auf der Dorfstraße.



Bild 3 : Die dritte Schule an der Dorfstraße. Im OG lag die Lehrerwohnung.

2. Die Oytener Schulmeister in den Jahren von 1650 bis 1876

Obwohl die Schülerzahlen bis zur Mitte des 19. Jahrhunderts bis auf über 100 Kinder anstiegen, sind sie vermutlich von nur einem einzigen Schulmeister - möglicherweise auch unterstützt durch eine Hilfskraft - unterrichtet worden.

So ist z.B. ab 12.06.1770 der Lehrer Jürgen Hinrich Cordes seinem Vater Jürgen Henrich Cordes als Hilfskraft "adjungiert" worden.

Erst ab 1856 mit der Amtszeit des Schulmeisters Heinrich Flathmann wurde eine zweite Klasse eingerichtet und es wurden weitere Lehrer eingestellt.

1650-1680 *Christian Weidenhöfer war der erste Schulmeister in der neu erbauten Oytener Schule. Er lebte als Köthner auf dem Hof Oyten 22 in der Nähe der Schule, heute Brunnenweg 1. Hinweis im Sterbeeintrag des Kirchenbuchs: "Christian Weidenhöfer starb im Alter von 70 Jahren, er war 30 Jahre Schulmeister in Oyten."*

Christian Weidenhöfer , Oy 22	err. 1610	21.12.1680 70j Oy 22
vh um 1645 Margarethe N.N.	err. 1622	16.10.1692 70j Oy 22
Ki Hans Claus		err. 1646 Oy 22
24.01.1733 87j Oy 22		
vh 12.05.1676 Margaretha Meyer	err. 1650 Tüchten	26.03.1726 76j Oy
Henrich	err. 1658 Oy 22	08.06.1728 70j Ues
vh 18.06.1691 Künike Meyer, Achim	err. 1659	11.08.1719 60j Emb

1680-1736 *Hartwig Heimbruch - auch "Hartwich Heimbrock" - wird seinen Dienst als Schulmeister bald nach dem Tode Christian Weidenhöfers angetreten haben, vermutlich noch in 1680. Über seine Herkunft ist nichts bekannt. Einen eigenen Hof in Oyten besaß er nicht, er wird also entweder im Schulhaus oder in der Nähe der Schule zur Miete gewohnt haben. Er verstarb im Alter von 92 Jahren und 10 Monaten; Hinweis "56 jährig Schulmeister in Eiten". Wenn er 56 Jahre lang Schulmeister war, muss er das wohl von 1680 bis 1736 gewesen sein, also bis er 90 Jahre alt war; kaum vorstellbar.*

Hartwig Heimbruch	err. 04.1646	23.02.1739 93j
vh (1) um 1680 Anna (Sissam oder Gissant)	err. 1655	22.11.1690 35j Oy
Kein Eintrag zu dieser Ehe in Achim.		
Ki Sophie Elisabeth	err. 07.1681	22.03.1682 8m Emb
Hermann, später "königl. schwed. Reuter"	14.04.1685	k.A.
Eine der Taufpaten war Margarethe Sissam (Q: Uli Budler)		
vh um 1708 Magdalena N.N.		
Ki Maria Elisabeth (+mit 2j 45 W.)	err. 12.01.1709	23.11.1711 Oy
Barthold	27.02.1687 Oy	18.06.1687 Oy
Elisabeth Margreth	05.06.1688 Oy	k.A.
Anna Dorothea	12.11.1690	k.A.
vh (2) 29.06.1691 Margarethe Hildebrandt	err. 1661 Brechsen	25.04.1721 60j
Ki Sophie Juliana	20.08.1693	k.A.
Ki Johann Hartwig (ue.)	13.04.1719	k.A.
vh (3) 01.12.1722 Maria Weidenhöfer	23.01.1677 Oy 22	29.03.1752 Oy

23.02.1698 Verhandlung in Achim unter Vorsitz des Großen Holz-Gräfe Carl Heinrich Clüver: Dem Schulmeister Hartwig Heimbruch wird für das Läuten der Glocke im Glockenstuhl ein Tagewerk Grünland an dem "Meyer-Ohr" eingeräumt.

1735 Der Schulmeister in Oyten ist Inhaber des Kirchenstuhls Nr. 27 in der Kirche zu Achim

1737-1752 **Clauß von Ahsen** wird um 1737 der Nachfolger Hartwich Heimbruchs und er wird das Amt des Schulmeisters bis zu seinem Ableben in 1752 (gestorben mit 61 Jahren) ausgeübt haben. Im Sterbeeintrag wird er als 'treufleißiger Schulmeister zu Eiten' bezeichnet. Im Sterbeeintrag seiner Frau Gesche steht 'Claus, vieljährigen Sagehorner und Oyter Schulmeisters Witwe'. Clauß von Ahsen war demnach wohl zuerst Schulmeister in Sagehorn und dann in Oyten.

Clauß von Ahsen	23.06.1691 Sa 6	07.06.1752 Oy
vh (1) 28.04.1711 Wübke Lüders , Fischerhude	err. 1687	12.05.1712 25j

*Claus von Ahsens erste Ehefrau verstarb im Alter von 25 Jahren und 6 Wochen bei einem Unglücksfall in der Kirche. Hinweis im Kirchenbuch dazu:
 "...welche Hermann Lotich aus Achim unter der Predigt mit einer Flint unvorsichtig an der linken Brust und Arm tödlich verwundet, daß sie folgenden Tags zu Bremen bey dem Arzt gestorben".*

Ki Johann Arnold	22.01.1712 Sa 6	vor 07.1753
vh 02.11.1741 Catharina Marg. Ehlers	17.10.1712 Sp 2	21.11.1768 Hollen

vh (2) 28.11.1713 Gesche Meyer	Sa 14	17.03.1695 Sa 14	02.04.1762 Oy
Ki Jacob Henrich		22.12.1714	26.05.1733 Sa
Claus		15.11.1716	30.09.1781 Sa
Margarethe Anna (<i>nach Bollen</i>)		09.06.1720	1749 Bollen
vh 31.10.1748 Carsten Meinken		13.04.1719 Arbergen 7	01.12.1766 Bollen
Johanna Wübke (unvh.)		26.10.1724	06.07.1753 Sa
Jacob Henrich		25.03.1734	14.02.1780 Achim
vh 13.11.1755 Anna Ellmers , Baden		21.08.1734 Baden	k.A.

Jacob Henrich von Ahsen wird später Schulmeister in Achim.

1752-1770 Mit seiner ersten Ehefrau hatte **Jürgen Henrich Cordes** zwei Söhne. Sie ist im Alter von 32 Jahren verstorben. Nach dem frühen Tod seiner Frau hat Jürgen Henrich Cordes noch einmal geheiratet. Vier seiner Kinder sind dem Lehrerberuf verbunden geblieben:

- Frantz Christian, wurde Schulmeister in Embsen.
- Jürgen Hinrich folgte dem Vater als Schulmeister in Oyten.
- Marie Elisabeth heiratete den Schulmeister Gerd Hinrich Haevecker, Langwedel
- Anna Margaretha heiratet den Schulmeister Samuel Andreas Verdenhalven, Ottersberg

Jürgen Henrich Cordes , Baden	14.04.1707 Otterstedt	01.12.1777
vh (1) 22.5.1736 (Daverden) Hiema Maria Elisabeth Lühmann , Wiepelnbusch	err. 07.1708 Wiepelnb.	31.03.1741 33j Baden
Ki Garlef Henrich Jürgen	28.07.1738 Baden	28.08.1738 Baden
Frantz Christian, Schulmeister	06.12.1739 Baden	04.11.1782 Embsen
vh 22.05.1767 Wwe. Gesche Nahrman * Vasmer		
(3. Heirat 09.01.1749, Osmers Sa 5)	02.08.1739 Sa 10	13.09.1798 Sa
vh (2) 01.12.1741 Ilse Margarethe Block	16.08.1715 Baden	03.10.1783 Langw.
Ki Jürgen Hinrich	02.11.1742 Baden	21.09.1827 Oy
vh 06.11.1771 Henriette Clara Lucie Windeler	err. 1742 Rotenburg	24.04.1789 Oy
Christian Henrich	25.03.1745 Baden	01.05.1747 Baden
Marie Elisabeth	21.03.1748 Baden	22.01.1835 Oy
vh 27.10.1768 Gerd Hinrich Haevecker , Schulmeister, Langwedel		
Christian Henrich	26.01.1753 Oy	23.09.1783 Achim
vh 06.08.1781 Gesche Bischof	26.07.1762 Achim	08.08.1804 Achim

*Die Witwe heiratet erneut: 05.05.1789 Johann Jürgen **Siedenburg***

Anna Margaretha	18.02.1755 Oy	k.A.
vh 07.06.1775 Samuel Andreas Verdenhalven , Schulmeister in Ottersberg	err. 1743 Scharmbeck	10.12.1807 64j

1770-1806 *Wie sein Vater Jürgen Henrich wurde auch **Jürgen Hinrich Cordes** Schulmeister in Oyten und blieb dort, bis er etwa 64 Jahre alt war. Mit seiner Frau hatte er 7 Kinder. Als sie starb, war das jüngste der Kinder 6 Jahre alt. Gut 1 Jahr später heiratete Jürgen Hinrich Cordes erneut.*

Jürgen Hinrich Cordes, Schullehrer 02.11.1742 Baden 21.09.1827 Oy
*Die zweite Ehe mit der Witwe Marie Koch aus Lunsen blieb offensichtlich kinderlos. Der Bezug zur Schule blieb auch unter den Kindern erhalten. Der Sohn Johann Georg Hinrich wurde später Lehrer in Oyten, Tochter Anna Margrete heiratete einen Lehrer und Sohn Carl Hinrich Christian wurde wiederum Schulmeister in Oyten. Im Sterbe-Eintrag zu Jürgen Hinrich Cordes heißt es:
 "Schullehrer zu Oiten, Witwer, *2.11.1742 zu Baden, wo sein Vater damals Schullehrer war, seinem nach Oiten versetzten Vater 1770 am 12. Juny als Schullehrer adjungiert, nachdem ihm sein Sohn am 5. Januar 1805 adjungiert war, an Altersschwäche."*

vh (1) 06.11.1771 Henr. Clara Lucie [Windeler](#) ca 1742 Rotenburg 24.04.1789 Oy
 Elt Gastwirt Henrich Carl in Rotenburg u. Wwe. Anna Margarethe *[Worthmann](#)

Ki Friederich Adolph Ludewieg Wilhelm 18.08.1772 Oy k.A.
 Johann Georg Hinrich 04.04.1775 27.07.1842 Oy
 Margrete Marie Charlotte 03.01.1778 Oy k.A.
Carl Hinrich Christian 10.12.1780 Oy 1 04.05.1837 Oy 1
 (ab 1806 als Schullehrer in Oyten)
 vh 30.06.1810 Catharine Margarethe [Meyer](#)
 05.06.1789 Oy 14 04.05.1837 Oy 1
 Franz Hinrich Christian 18.08.1783 16.04.1785 Oy

vh (2) 02.05.1790 Wwe. Anna Marie [Koch](#) err. 1739 Lunsen 15.01.1821 82j Oy

1806-1828 *Angesichts der inzwischen auf 120 gestiegenen Zahl an Schülern sind in der Amtszeit **Carl Hinrich Christian Cordes'** (ab 15.01.1815) bereits weitere Lehrer aufgeführt (siehe Liste am Endes dieser Schul-Chronik).*

Carl Hinrich Christian Cordes 10.12.1780 Oy 1 04.05.1837 Oy 1
 vh 30.06.1810 Cathrina Margrete [Meyer](#) 05.06.1789 Oy 14 28.04.1848 Oy 56-1
 gestorben bei einem Besuch ihrer Tochter in Oyterwümmen

Ki Hinrich 30.08.1810 Oy k.A.
 Maria 08.03.1812 Oy 13.01.1814 Oy
 Maria Elisabeth 30.04.1814 Oy 07.02.1901 Oy 56
 vh 30.06.1843 Ww. Johann Hinrich [Meyer](#)
 04.01.1813 Oy 56 nach 15.06.1876
 Johann 13.03.1817 Oy k.A.
 Georg Friedrich 14.03.1820 Oy 27.03.1824 Oy
 Friedrich Bösche 25.01.1822 Oy k.A.
 Georg 20.06.1824 Oy 16.04.1901
 Becka Caroline (nach Stade?) 03.10.1827 Oy
 vh 05.02.1865 Anton Georg [Thiemann](#) 25.02.1831 Stade
 Catharina Margarete 11.02.1831 Oy (1858?)
 N.N. (+) 22.04.1835 Oy 22.04.1835 Oy

20.05.1828 Die Familie Cordes ist seit ihrem Auftreten in Oyten im Jahr 1752 zu einer großen Familie herangewachsen. Sie besitzen inzwischen 11 Grabstellen auf dem Oytener Friedhof.

Datum	Personen / Ereignisse	geboren/getauft	verstorben/beerdigt
-------	-----------------------	-----------------	---------------------

1828-1846 *Johann Reiners' Wirken in Oyten dauerte 18 Jahre Er ist im Frühjahr 1861 "in Folge eines Falles vom Turm" gestorben.*

	Johann Reiners , Schullehrer	04.02.1812 Bierden	02.03.1861 Oy
vh (1)	24.9.1840 Anna Fechtman , Sandstedt	06.06.1816 Offenward.	13.04.1851 Oy
Ki	Ludwig Heinrich	25.08.1841 Oy	
	Henrich	17.06.1843 Oy	
	Johanne Marie	14.02.1845 Oy	März 1869
	Meta Mathilde	18.06.1847 Oy	16.02.1848
	Johann Georg Diedrich	08.01.1849 Oy	13.05.1849
	Johann Georg Diedrich (Zwilling)	27.02.1850 Oy	19.08.1850
	Meta Mathilde (Zwilling)	27.02.1850 Oy	17.08.1850
	Sophie	07.04.1851 Oy	08.04.1851
vh (2)	07.12.1853 Sophie Wilhelmine Dorothea Roth		
		16.03.1817 Siedenburg	17.06.1870 Oy
Ki	Marie Caroline Dorothea Friederike Meta Mathilde		
		16.02.1855 Oy	
	Johann Georg Diedrich	09.09.1856 Oy	

1846-1856 **Jürgen Raap** , Schullehrer 17.11.1823 Krautsand
 vh 03.06.1856 (Ahausen) Petronella Wilhelmine Conradine **Lühmann** 04.08.1835 Ahausen
 Ki Johanne Henriette Wilhelmine 14.08.1859 Achim 16.10.1859

1856-1876 **Heinrich Flathmann**, Schulmeister
 vh Meta **Horstmann**
 Ki Johannes Hinrich Friedrich 26.02.1861 Od
 Anna Christine Elisabeth 09.02.1863 Oy

3. Verzeichnis der Schulleiter und Lehrer an der Schule Oyten

(ab Nr. 2 aus einer Aufstellung des Hauptlehrers Gustav Vollmer von 1957)

Nr	Schulleiter / Lehrer	Jahr	Anzahl Klassen	Anzahl Kinder
1	Weidenhöfer, Christian	1650-1680	1	etwa 60
2	Heimbruch, Hartwich	1680-1736	1	80
3	von Ahsen, Claus	1737-1752	1	100
4	Cordes, Jürgen Henrich	1752-1770	1	120
5	Cordes, Jürgen Hinrich	1770-1806	1	120
6	Cordes, Carl Hinrich Christian	1806-1828	1	120
7	Reiners, Johann	1828-1846	1	120
8	Raap, Jürgen	1846-1856	1	120
9	Flathmann, Heinrich	1856-1867	2	
10	Tiedemann			
11	Nack			
12	Stöffer			
13	Hengstmann, Georg	1867-1872	2	
14	Kühne			
15	Behling			
16	Brüning			
17	Schröder, H.	1872-1873	2	
18	Bavendamm			
19	Kahrs			
20	Kahrs, Eduard	1874-1909	2-4	180-220
21	Küsel, Hermann			
22	Osmers, Hinrich			
23	Ficken, A.			
24	Brinkmann, H.			
25	Buerhop, Kl. H.			
26	Meer, H.			
27	Tomfohrde, A.			
28	Buse, Diedrich			
29	Hestermann, H.			
30	Tölle			
31	Wendt			
32	Alves			
33	Rosebrock			
34	Wrede			
35	Mattfeld			
36	Jacobs			
37	Schulze, Otto			
38	von Horn			
39	Fricke			
40	Fitschen			
41	Hünken			
42	Stelljes, Otto			

Datum	Personen / Ereignisse	geboren/getauft	verstorben/beerdigt			
Nr	Schulleiter / Lehrer	Jahr	Anzahl Klassen	Anzahl Kinder		
43	Delventhal, Georg	1909-1926	4-5	220-250		
44	Vollmer, Gustav	1910-1926				
45	Ahrens, Ernst	1912-1913				
46	Ohlhoff, Karl	1914-1936				
47	Buse, Moritz	1919-1940				
48	Stemmann, Hans	1921-1928				
49	Meier, Fritz	1925-1955				
50	Vollmer, Gustav	1926-1949			4-11	200-430
51	Lütjen, Georg	1926-1929				
52	Holz, Rudolf	1928-1936				
53	Mehrtens, Gerhard	1929-1931				
54	Frl. Kruse	1941-1942				
55	Frl. Justin	1942-1945				
56	Frl. Stephanie	1945				
57	Grenda, Otto	1945-1949				
58	Frl. Hellwig	1945-1953				
59	Frl. Gediehn	ab 1945				
60	Jost, Alfred	ab 1946				
61	Heimbold, Rudolf	1946-1947				
62	Koplin, Ambrosius	ab 1947				
63	Franz, Ewald	ab 1949	11	460		
64	Holz, Rudolf	ab 1949				
65	Haar, Annedore	1953-1957				
66	Gürtler, Beate	ab 1957				

4. Quellenangaben

- Quellen:
1. <https://kirchengemeindelexikon.de/einzelgemeinde/achim>.
 2. "Das Gohgericht Achim", Ergänzungen zur Windelschen Chronik von Ernst Richter.
 3. Archiv des Heimatvereins Oyten e.V.
 4. Gustav Vollmer: Aufzeichnungen zur Geschichte Oytens.
 5. Uli Budler, Achim



Der Meyerhof

Im Hausblatt Gustav Vollmers wird als Baujahr das Jahr 1750 genannt.

Datum	Personen / Ereignisse	geboren/getauft	verstorben/beerdigt
um 1630	<i>[G.1] Zur Herkunft Johann Fehsenfelds und zu seiner Ehefrau gibt es keine Angaben. Es ist gut vorstellbar, dass dieser große und bedeutende Hof schon seit Generationen durch die Fehsenfelds bewirtschaftet wurde. Andererseits haben die Kriegshandlungen während des 30jährigen Kriegs in vielen Fällen zur Ausrottung ganzer Großfamilien und damit zu Neubesetzungen der Höfe geführt. Auch die Verbindung zu dem hier aufgeführten Sohn Johann kann nicht belegt sondern nur aus anderen Informationen abgeleitet werden.</i>		
	Johann Fehsenfeld	err. 1609	01.06.1689 Oy 80j
	vh um 1630 N.N.	um 1610	
	Ki Johann	um 1630	nach 1682
	vh Fryen Sophia [Viake] N.N.	err. 1629	02.11.1722 93j Oy

Datum	Personen / Ereignisse	geboren/getauft	verstorben/beerdigt
-------	-----------------------	-----------------	---------------------

um 1652 [G.2] Der um 1630 geborene Johann Fehsenfeld ist mit hoher Wahrscheinlichkeit ein Sohn des um 1609 geborenen Johann Fehsenfeld.
 Der Vorname seiner Ehefrau ist vmtl. Fryen Sophia. Die ebenfalls verwendete Form 'Viake' scheint eine gängige Ableitung von 'Sophia' zu sein.
 Ein Hinweis auf die Existenz dieses Sohnes findet sich in der Landmilizrolle des Kirchspiels Achim. Hierin wird 1682 in Oyten ein 'Johann Fehsenfeld' aufgeführt, Alter "etwa 50 Jahre". Das lässt auf ein Geburtsjahr zwischen 1627 und 1637 schließen.
 Einen weiteren Hinweis bietet das Verzeichnis der Achimer Kirchenstühle von 1735. Darin wird Johann Fehsenfeld als Vorbesitzer vor Hinrich Fehsenfeld genannt.

Johann Fehsenfeld	err. 1630	nach 1682
vh um 1652 Fryen Sophia [Viake] N.N.	err. 1629	02.11.1722 93j Oy
Ki Anna Fehsenfeld	err. 1652 Oy 2	27.02.1734 Oy 32j ?
<i>Wenn das Alter '32j' stimmte, müsste Anna um 1702 geboren sein. Aber es gibt keinen solchen Kirchenbuch-Eintrag. Es könnte sich beim Alter um einen Lesefehler handeln und richtig 82 Jahre lauten. Dann wäre das errechnete Geburtsjahr 1652 und das würde allseits passen. Bei der Hochzeit wurde 'Johann und Fryen' als Eltern genannt. Das schließt eine Geburt um 1702 (zur Goldenen Hochzeit der Eltern) aus.</i>		
vh 27.09.1683 Dirich Lohmann, Hslg.	err. 1650 Felde 13	28.04.1700 Oy 50j
Henrich	err. 1657 Oy 2	30.03.1742
vh 29.11.1688 Wübke Lüssen	err. 1665 Sp 3	27.10.1741 Oy
Diedrich	um 1665 Oy 2	11.04.1726 Od 3
vh um 1697 Catharina Fehsenfeld	err. 1672	18.08.1740 68j Od 3
Hille	err. 1669 Oy 2	13.02.1676 6j
Mette	21.04.1672 Oy 2	16.11.1729 Oy 20
<i>Elt weil. Johann + Viake (von 'Sophia' abgeleitet?)</i>		
vh 09.09.1697 Johann Brüning	err. 1676 Oy 20	16.11.1738 62j Oy 20

29.11.1688 [G.3] Johann Fehsenfeld übergibt den Hof an seinen Sohn Henrich Fehsenfeld.
 Der heiratet Wübke *Lüssen, Tochter des Köthners Alverich Lüssen von Sp 3 und dessen Ehefrau Alke *Meyer, der Erbin von Sp 3.
 Die Vornamensfolge Johann - Hinrich - Johann - Hinrich wird auf diesem Hof in den folgenden 200 Jahren konsequent eingehalten.

Henrich Fehsenfeld	err. 1657 Oy 2	30.03.1742 85j Oy
vh 29.11.1688 Wübke Lüssen	err. 1665 Sp 3	27.10.1741 76j Oy
Ki Grete	06.10.1689 Oy 2	12.01.1690
Alke	13.09.1691 Oy 2	1752 Holtebüttel 4
vh 04.11.1792 (Verden) Dirk Reiners	26.01.1693 Uph	29.09.1748 Holteb. 4
Johann	02.07.1693 Oy 2	12.03.1750
vh 25.11.1728 Mettge Meyer	13.11.1708 Oy 5	30.11.1789
Alfke	25.11.1696 Oy 2	nach 1737, vor 1767
<i>[siehe hierzu den Bericht zu Alke Ellmers im Verdener Heimatkalender 1958, Seite 50]</i>		
vh 05.11.1722 Wwe. Alke Ellmers *Block	01.11.1675 Ach	16.02.1744
Henrich	01.10.1699 Oy 2	03.02.1722
Cord	21.05.1702 Oy 2	1759 Kl.borstel 41
Dieterich	05.01.1705 Oy 2	17.02.1768 Oy 4
vh 27.10.1735 Gretge Elisabeth Meyer	04.03.1714 Oy 5	11.08.1754 Oy 4
vh 18.07.1755 Catharina Meyer	20.03.1726 Oy 10	28.11.1767 Oy
Otto Casper	21.08.1707 Oy 2	29.03.1722
Wübke	03.05.1710 Oy 2	k.A.

Datum	Personen / Ereignisse	geboren/getauft	verstorben/beerdigt
-------	-----------------------	-----------------	---------------------

25.11.1728 [G.4] Auf Hinrich folgt wieder ein Johann: Hinrich Fehsenfeld übergibt den Hof an seinen Sohn Johann Fehsenfeld. Der heiratet Mettge Meyer, eine Tochter des Baumanns Daniel Meyer von Oy 5 und seiner Ehefrau Gesche *Gieschen von Oy 16.

Johann Fehsenfeld	02.07.1693 Oy 2	12.03.1750 Oy 2
vh 25.11.1728 Mettge Meyer	13.11.1708 Oy 5	30.11.1789 Oy 2
Ki Henrich	21.09.1729 Oy 2	28.09.1729 Oy Oy 2
Gesche	14.09.1730 Oy 2	02.08.1752 Oy 9
vh 12.06.1749 Ww. Joh. Luessen	14.11.1708 Oy 9	05.04.1769 Oy 9
Wübke	24.03.1733 Oy 2	14.08.1752 Oy 2
Hinrich	07.11.1735 Oy 2	22.03.1808 Oy
vh 21.11.1760 Marie Cordes	23.11.1737 Bo 1	31.05.1762
Johann (wird kgl. Wegegeldnehmer)	05.03.1738 Oy 2	23.06.1826 Od 72
Daniel	15.07.1740 Oy 2	10.06.1741 Oy 2
Alheit	24.05.1742 Oy 2	31.01.1795 Bo 1
vh 21.11.1760 Tietje Cordes	14.03.1729 Bo 1	22.07.1825 Bo 1
Daniel (Hslg. Oy 4a)	12.06.1744 Oy 2	22.12.1822
vh Margarethe Anna Gieschen (Vater: Hslg. Arndt Gieschen)	23.12.1761	27.05.1844
Hermann Dieterich	06.09.1747 Oy 2	22.10.1759 Oy 2
Mette	25.12.1749 Oy 2	22.06.1817 Oy 9
vh 04.08.1767 Harm Lüssen	02.04.1742 Oy 9	07.02.1795 Oy 9

1735 Verzeichnis der Kirchenstühle in Achim:

Johann Fehsenfeld, davor **Henrich Fehsenfeld** und davor **Johann Fehsenfeld**

21.11.1760 [G.5] Johann Fehsenfeld ist bereits 1750 verstorben. Keines der Kinder war alt genug für die Führung der Baumannstelle. Es wird zwischen 1750 und 1760 einen Interimswirt für den Hof und Vormünder für die Kinder gegeben haben.

Die Witwe nicht wieder geheiratet sondern hat bis zu ihrem Tode im Jahr 1789 als Altenteilerin auf dem Hof gelebt.

Hinrich Fehsenfeld tritt sein Erbe schon mit 25 Jahren an. Er heiratet Marie Cordes, die Tochter des Baumanns Claus Cordes von Bo 1 und dessen Ehefrau Anna *Müller aus Fischerhude.

Hinrich Fehsenfeld , Baumann	07.11.1735 Oy 2	22.03.1808 Oy 2
vh(1) 21.11.1760 Marie Cordes	23.11.1737 Bo 1	31.05.1762 Oy 2
Ki Johann [Zwilling]	16.05.1762 Oy 2	06.08.1763 Oy 2
Anna [Zwilling]	16.05.1762 Oy 2	02.12.1762 Oy 2

25.11.1763 [G.5] Hinrich Fehsenfelds Ehefrau Marie Fehsenfeld *Cordes stirbt, noch nicht einmal 25 Jahre alt, bei ihrer ersten Entbindung; es waren Zwillinge.

Hinrich Fehsenfeld heiratet erneut: Margarete Elisabeth *Lüssen, eine Tochter des Baumanns Lüder Lüssen von Embsen 4 und dessen Ehefrau Gesche Lübben von Uesen 1.

Ww. Hinrich Fehsenfeld	07.11.1735 Oy 2	22.03.1808 Oy 2
vh(2) 25.11.1763 Margarete Elisabeth Lüssen	05.03.1745 Em 4	02.05.1838 Oy 2
Ki Maria	23.08.1764 Oy 2	23.03.1817 Oy 12
vh 20.10.1786 Arend Mindermann	18.12.1755 Oy 12	15.01.1801 Oy 12
Johann	06.06.1766 Oy (Baden?)	10.02.1842 Oy
vh 09.11.1804 Cath. Margarete Meier	24.02.1782 Etelsen	08.07.1839 Oy

...

Datum	Personen / Ereignisse	geboren/getauft	verstorben/beerdigt
...			
	Lüer	15.10.1768 Oy 2	01.03.1831 Oy 3
	vh 29.10.1790 Adelheid Jäger	14.03.1771 Oy 3	26.03.1835 Oy 3
	Mette	08.08.1771 Oy 2	23.09.1843 Baden
	vh 05.11.1802 Ww. Hinrich Wilkens	29.09.1761 Baden	08.05.1842 Baden
	Hinrich (<i>Interimswirt auf Sa 3</i>)	18.10.1773 Oy 2	21.05.1837 Sa 3
	vh 07.05.1799 Wwe. Wübke Schwarmann Sa 3, geb. Heins	21.04.1752 Oy 16	17.12.1821 Sa 3
	Hermann Diedrich	01.02.1776 Oy 2	17.09.1835 Uesen
	vh 02.08.1816 Wwe. Margarethe Alheit Ratjen , Uesen		
	Daniel (<i>nach Oy 8</i>)	13.09.1778 Oy 2	06.01.1837 Oy 8
	vh Anne Brüns	10.04.1783 Oy 8	17.09.1857 Oy 8
	Marquard	14.02.1781 Oy 2	26.02.1855 Oy 66
	vh 03.11.1809 Wübke Heitmann	07.01.1789 Oy 11	29.07.1861 Oy 66
	Tietje	13.03.1787 Oy 2	26.01.1838 Oy
	vh 14.01.1814 Wwe. Cath. Margarethe Bannehr Oy 22, *von Salzen, Sp		
	Gesche	30.08.1784 Oy 2	21.03.1808 Ba 8
	vh 12.02.1807 Ww. Claus Mindermann		19.01.1769 Oy 12
09.09.1816	Ba 8		

1804 *Hinrich Fehsenfeld verkauft 3 Morgen Land an Hinrich Bräner (Brehms?). Der Name Bräner kommt unter den Oytener Hofbesitzern nicht vor. Es könnte sich dabei um Hinrich Bräms (Brehms, Oy 77) handeln; ihm wird Johann Fehsenfeld im Jahr 1839 noch weitere 2 Morgen Land verkaufen.*

09.11.1804 [G.6] *Die nächste Generation der Fehsenfelds übernimmt den Hof. Es folgt nach dem Vater Hinrich der Sohn Johann Fehsenfeld. Der heiratet Catharine Margarete Meier aus Etelsen, Tochter des Baumanns Cord Meier aus Etelsen.*

	Johann Fehsenfeld , Kirchenjurat	06.06.1766 Oy 2	10.02.1842 Oy 2
	vh 09.11.1804 Catharine Margarete Meier	24.02.1782 Etelsen	08.07.1839 Oy 2
	Ki Margarete	21.07.1805 Oy 2	08.03.1835 Ba 17
	vh 11.07.1828 Hermann Christopher Bischof		
		01.04.1802 Ba 17	(k.A.)
	Hinrich	01.03.1808 Oy 2	18.04.1876 Oy 2
	vh (1) Rebecca Küsel	1817 Hellwege	26.03.1847 Oy 2
	vh (2) Marie Mindermann	10.09.1825 Ba 71	1852
	Cord (<i>lebt als Häusling auf Oy 4a</i>)	12.10.1810 Oy 2	20.11.1881 Oy
	vh 02.10.1835 Sophie Margarete Elisabeth Pape		
		24.01.1814 Emtinghs.	24.08.1887 Oy
	Johann (<i>Interimswirt auf Bo 1</i>)	21.02.1813 Oy 2	27.09.1849 Bo 1
	vh 13.06.1845 Wwe. Marie Cordes	um 1812 Gutshof Stelle	
	(A) Marie Cordes, geb. Bohling ist die Witwe von Tietje Cordes, Bo 1		
	Brüne (<i>nach Oy 68</i>)	06.04.1816 Oy 2	27.05.1858 Oy 68
	vh 20.10.1843 Catharina Finke	11.03.1819	24.03.1877 Hassel
	Lüer (<i>Interimsverwalter auf Od 8</i>)	18.06.1819 Oy 2	23.10.1879 Oy 45
	vh 26.04.1848 Wwe. Beke Kohlmann Od 8 * Meyer Oy 14		
		26.02.1814	03.06.1864
	Hermann	05.02.1824 Oy 2	30.03.1824 Oy 2
	Hermann	05.11.1827 Oy 2	19.10.1917
	vh 27.06.1856 Anna Margaretha Osmers		
		14.02.1828 Sa 4	19.12.1883

Datum	Personen / Ereignisse	geboren/getauft	verstorben/beerdigt
-------	-----------------------	-----------------	---------------------

08.01.1840 *Zehntpflichtiger Johann Fehsenfeld: 73 Thaler 1 Groschen*

14.08.1840 *[G.7] Eine Tradition wird aufgegeben: Erstmals seit 1688 kommt der Ehepartner des Hoferben oder der Hoferbin nicht von einem Baumann-Hof.-
Hinrich Fehsenfeld heiratet Rebecca Küsel, Tochter des Köthners Hinrich Küsel aus Hellwege.*

Hinrich Fehsenfeld	01.03.1808 Oy 2	18.04.1876 Oy 2
vh(1) 14.08.1840 Rebecca Küsel	1817 Hellwege	26.03.1847 Oy 2
Ki Johann	01.05.1841 Oy 2	26.09.1899 Oy 2
vh 23.10.1868 Anna Sophie Osmers	22.08.1850 Sp 1	04.08.1907 Oy 2
Hinrich	08.08.1843 Oy 2	12.03.1844 Oy 2
Hermann	13.03.1847 Oy 2	18.04.1847 Oy 2

16.06.1848 *[G.7] Rebecka Fehsenfeld stirbt nach der Geburt des dritten Kinds. Hinrich Fehsenfeld heiratet Marie Mindermann, Tochter des Köthners Johann Mindermann von Ba 71 und dessen Ehefrau Anna Elisabeth *Mindermann von Oy 12.*

Ww. Hinrich Fehsenfeld	12.03.1808 Oy 2	17.04.1876 Oy 2
vh(2) 16.06.1848 Marie Mindermann	10.09.1825 Ba 71	29.08.1852 Oy 2
Ki Hermann	15.07.1849 Oy 2	14.06.1928 Oy
Lür	10.05.1852 Oy 2	30.09.1852 Baden(?)

03.12.1852 *Volkszählung*

Fehsenfeld, Hinrich, 44, Witwer, Baumann
 Fehsenfeld, Johann, 12, Sohn
 Fehsenfeld, Hinrich, 9, Sohn
 Fehsenfeld, Hermann, 4, Sohn
 Fehsenfeld, Hermann, 25, Bruder
 Biesewig, Johann, 20, Knecht
 Früchnicht, Margaretha, 24, Magd
 Meincken, Anna, 24, Magd
 unter Haus 2a aufgeführt:
 Wrede, Ratje, 33, Ehemann, Häusling, Schäfer
 Wrede, Rebecka, 22, Ehefrau
 Wrede, Johann, 4, Sohn
 Bischhoff, Rebecka, 70, Häusling
 Bischhoff, Margaretha, 40, Tochter, unehelich
 Thiel, Hinrich, 14, Pflegesohn
 Gütersloh, Hermann, 18, Knecht

23.10.1868 *[G.8] Johann Fehsenfeld, Sohn aus Hinrich Fehsenfelds erster Ehe, wird Baumann auf Oy 2. Er heiratet Anna Sophie Osmers, Tochter des Baumanns Benedix Osmers von Sp 1 und dessen Ehefrau Anna *Blohme von Oy 6.*

Johann Fehsenfeld	01.05.1841Oy 2	26.09.1899 Oy
vh 23.10.1868 Anna Sophie Osmers	22.08.1850 Sp 1	04.08.1907 Oy
Ki Johann	19.01.1875 Oy 2	19.01.1876 Oy 2
Metta	13.07.1879 Oy 2	01.08.1879 Oy 2
Anna Rebecka	27.08.1882 Oy 2	17.02.1885 Oy 2
Johann Hermann	26.03.1885 Oy 2	14.06.1953 HB
Anna Bertha Maria	07.08.1886 Oy 2	17.02.1887 Oy 2
Hermann Hinrich	26.04.1889 Oy 2	17.07.1969 Bierden
vh 30.10.1912 Anna Marie Gerken	16.11.1889 Ba 4	
Georg Bernhard	26.08.1893 Oy 2	09.02.1896 Oy

- 1911** *Adressbuch*
Fehsenfeld, Johann, Baumann
Behrens, Berta, Haushälterin
unter Haus **2a** aufgeführt:
 Bruns, Johann, Gemeindediener
- 26.05.1914** *[G.9] Johann Fehsenfeld ist bereits 1899 verstorben. 15 Jahre danach übernimmt Johann Hermann Fehsenfeld den Hof. Er heiratet Mary Anna Sophie Puvogel, Tochter des Köthners Carsten Hermann Otto Puvogel und dessen Ehefrau Gesche *Bartels, Quelkhorn.*
- | | | |
|---|----------------------|---------------|
| Johann Hermann Fehsenfeld | 26.03.1885 Oy 2 | 14.06.1953 HB |
| vh 26.05.1914 Mary Anna Sophie Puvogel | 03.02.1892 Quelkhorn | 19.02.1940 Oy |
- Ki Johann Hermann
 Gerda Marie Sophie
 Anna Johanne
 vh Wilhelm **Siegel**, Bäcker
 Grete Carla
 vh Arthur Ferd. Wilhelm **Schaper**
- 1927** *Adressbuch*
Fehsenfeld, Johann, Baumann
- 1939** *Einwohnerliste (Vollmer)*
Fehsenfeld, Johann, Bauer
Puvogel, Mary, Quelkhorn
- 1946** *Wählerverzeichnis*
Fehsenfeld, Johann
Oppermann, Erdmann
Oppermann, Grete
Schaper, Arthur
Schaper, Gerda
Siegel, Anna
Siegel, Wilhelm
Tiemann, Hermann
- 1954** *Adressbuch*
Schaper, Artur, Bauer
Siegel, Willy, Bäcker
- 1962** *Adressbuch*
Schaper, Arthur, Bauer
- 1970** *Adressbuch*
Schaper, Artur, Landwirt
Schaper, Betty, Hausfrau
Schaper, Gerda, Hausfrau
Schaper, Horst
 Rebbin, Wilfried



Ein wirklich imposanter alter Baumann-Hof um 1950.

Datum	Personen / Ereignisse	geboren/getauft	verstorben/beerdigt
-------	-----------------------	-----------------	---------------------

17.11.1687 *Hinrich Jäger ist ein Sohn des Baumanns Claus Jäger vom Hof Embsen 3 und dessen Ehefrau Anna *Eikhoff. Der Hof Oyten 3 ist sicher nicht erst von Hinrich Jäger gegründet worden. Wer davor auf dem Hof gelebt hat und auf welche Weise Hinrich Jäger in den Besitz des Hofes gelangte, ist nicht bekannt.*

Hinrich Jäger	err. 1657 Emb 3	18.04.1706 49j Oy 3
vh.1 17.11.1687 Künike Osmers	err. 1665 Sp 1	18.05.1698 33j Oy 3
Ki Geske (Gesche)	25.11.1688 Oy 3	19.04.1752 Oy 15
vh 14.04.1712 Christopher Jäger	01.04.1688 Oy 15	18.04.1754 Oy 15
Henrich	27.12.1690 Oy 3	30.01.1697 Oy 3
Wübke	09.04.1693 Oy 3	15.03.1763 Sp 6
vh 12.11.1722 Diederich Seekamp	21.10.1684 Oy 6	27.11.1767 Sp 6
Gretge	06.01.1696 Oy 3	13.12.1753 Emb 7
vh 12.11.1722 Ww. Johann Jäger	04.10.1685 Emb 7	22.08.1766 Emb 7

Doppelhochzeit: Die Heirat der Töchter Wübke und Gretge fand am selben Tag statt.

Datum	Personen / Ereignisse	geboren/getauft	verstorben/beerdigt
17.11.1698	<i>Nach dem Tod seiner Ehefrau heiratet Hinrich Jäger Ahlcke Siemers, die Tochter des Baumanns Hieronymus Siems aus Mahndorf und dessen Ehefrau Anna *Bollmann aus Bollen. Die Heirat fand in Arbergen statt.</i>		
	Ww. Hinrich Jäger	err. 1657 Emb 3	18.04.1706 49j Oy 3
	vh.2 17.11.1698 Ahlke Siemers	err. 1678 Mahndorf	16.01.1733 65j Oy 3
	Ki Künike [nicht verheiratet]	27.03.1700 Oy 3	24.10.1774 Oy
	Anna	14.10.1701 Oy 3	19.03.1772 Oy 12
	vh 15.10.1733 Ww. Brühne Jäger	19.02.1682 Oy 12	04.12.1760 Oy 12
	Claus -Erbe-	04.05.1704 Oy 3	29.12.1779 Oy 3
	vh.1 25.11.1734 Catharina Osmers	26.02.1717 Bo 3	23.04.1741 Oy 3
	vh.2 1742 Becke Meyer	err. 1717 (wo?)	25.12.1758 41j Oy 3
19.01.1708	<i>Hinrich Jäger verstirbt am 18.04.1706. Seine Witwe Ahlke Jäger *Siems heiratet erneut: Fritz Jäger, ein Sohn des Baumanns Christopher Jäger von Oy 15 und dessen Ehefrau Maria *Koch.</i>		
	Fritz Jäger	14.05.1682 Oy 15	16.07.1732 Oy 3
	vh 19.01.1708 Wwe. Ahlke Jäger geb. Siems	err. 1668 Mahndorf	16.01.1733 65j Oy 3
	Ki Maria	09.12.1709 Oy 3	11.05.1787 Bo 3
	vh 22.11.1731 Henrich Osmers	01.04.1708 Bo 3	16.04.1758 Bo 3
25.11.1734	<i>Fritz Jäger übergibt den Hof an Claus Jäger, den Sohn aus der ersten Ehe seiner Frau. Der heiratet Catharina Osmers, Tochter des Baumanns Hinrich Osmers von Bo 3 und dessen Ehefrau Anna *Müller aus Fischerhude.</i>		
	Claus Jäger		04.05.1704 Oy 3
	29.12.1779 Oy 3		
	vh.1 25.11.1734 Catharina Osmers	26.02.1717 Bo 3	23.04.1741 Oy 3
	Ki Fritz	22.11.1737 Oy 3	nach 1795 Oy 3
	vh 20.11.1767 Anna Puvogel	03.02.1733 Sp 2	13.05.1796 Oy 3
	Henrich	13.09.1740 Oy 3	[k.w.A.]
1735	<i>Das Verzeichnis der Kirchenstühle in Achim nennt: Clauß Jäger, davor Fritz Jäger, davor Henrich Jäger</i>		
1742	<i>Der Witwer Claus Jäger heiratet nach dem Tod seiner Ehefrau erneut. Anlässlich der bevorstehenden Eheschließung wird am 28.02.1742 ein Ehe- und Erbvertrag zwischen Claus Jäger und Becke *Meyer geschlossen. Hierin wird das Alter der Braut mit 28 Jahren angegeben (Geburt demnach in 1714). Eine Kopie des Originaldokuments siehe unter "Oy-003 U-04 Ehevertrag 1742.pdf". Becke Meyer ist vermutlich nicht in Oyten geboren. Wer ihre Eltern sind und woher sie stammt, ist nicht bekannt. Die Heirat fand nicht im Kspl. Achim statt.</i>		
	Ww. Claus Jäger	04.05.1704 Oy 3	29.12.1779 Oy 3
	vh.2 1742 Becke Meyer [k. A. zur Herkunft]	err. 1717	25.12.1758 Oy 41j
	Ki Clauß	26.04.1743 Oy 3	[k.w.A.]
	Catharina	27.05.1745 Oy 3	25.01.1747 Oy
	Catharina	31.10.1747 Oy 3	08.10.1793 Sa 8
	vh 09.12.1768 Harm Lüssen	09.09.1735 Sa 8	13.10.1799 Sa 8
	Adelheid	29.11.1750 Oy 3	[k.w.A.]
	Kiencke	17.12.1752 Oy 3	30.12.1784 Oy 3
	Lüder	29.02.1756 Oy 3	27.03.1758 Oy 3

20.11.1767 *Claus Jäger übergibt den Hof an seinen Sohn Fritz Jäger. Der heiratet Anna Puvogel, Tochter des Baumanns Johann Puvogel und dessen Ehefrau Anna *Ehlers von Sp 2
Anna Puvogel hatte 1765 ein uneheliches Kind mit Johann Hafken von Bassen 5*

Fritz Jäger , Baumann	22.11.1737 Oy 3	31.12.1794 Oy 3
vh 20.11.1767 Anna Puvogel	03.02.1733 Sp 2	13.05.1796 Oy 3
Ki Claus (Zwilling)	17.02.1768 Oy 3	26.02.1768 Oy 3
Anne (Zwilling)	17.02.1768 Oy 3	01.03.1768 Oy 3
Catrina	26.12.1768 Oy 3	11.06.1770 Oy 3
Alheit (Adelheid) -Erbin-	15.03.1771 Oy 3	26.03.1835 Oy 3
vh 29.10.1790 Lüer Fehsenfeld	15.10.1768 Oy 2	01.03.1831 Oy 3

29.10.1790 *Fritz Jäger übergibt den Hof an seine Tochter Adelheid und ihren Ehemann Lüer Fehsenfeld, den Sohn des Baumanns Hinrich Fehsenfeld von Oy 2 und dessen Ehefrau
Margarete Elisabeth *Luessen von Embesen 4.*

Lüer Fehsenfeld	15.10.1768 Oy 2	01.03.1831 Oy 3
vh 29.10.1790 Adelheid Jäger	15.03.1771 Oy 3	26.03.1835 Oy 3
Ki Anna	04.12.1790 Oy 3	09.03.1791 Oy 3
Anna	31.01.1792 Oy 3	04.05.1810 Oy 3
Hinrich	19.12.1798 Oy 3	07.04.1835 Oy 3
vh 17.10.1834 Anna Adelheid Köster	12.10.1813 Lessel	21.01.1836 Oy 3
Margarethe -Erbin von Oy 4 -	16.02.1802 Oy 4	06.12.1853 Oy 4
vh 12.06.1829 Friedrich Ellmers Oy 4	31.05.1794 Hemlg.	17.07.1846 Oy 4

1811 *Das alte Bauernhaus brannte ab. Lüer Fehsenfeld baute es im selben Jahr wieder auf.
Heute noch immer ist es ein schönes Niedersachsenhaus mit Strohdach. (Quelle: Hausblatt)*

Es wurde ein Spruch (Haussegen) über dem Eingang angebracht:

"Luer Fehsenfeld - Aleit Fehsenfeld gebohrner Jagers.

Wer Gott vertraut hat wohlgebaut im Himmel und auf Erden,

wer sich verlest auf Jesum Christ, dem wird der Himmel gans gewis.

Gott behut und bewahre dieses Haus für Sturm, Wind unde Fuersgefahr.

Gott sei mit uns Beiden in Trubsahl und in Freuden.

Anno 1811 den 13. September."

Auf dem Hochzeitsfoto von Wilma Köster und Friedrich Rohwohlt im März 1935 ist dieser Spruch ebenfalls zu sehen. Allerdings lautet das Jahr darauf 1801 statt - wie oben - 1811.

06.04.1826 *Der Baumann **Lüer Fehsenfeld** kauft für seinen Bruder Marquard Fehsenfeld die
Anbauerstelle Oyten 66 Am Triften.*

17.10.1834 *Nach dem Tod Lüer Fehsenfelds übergibt seine Witwe dem Sohn Hinrich Fehsenfeld den Hof.
Der heiratet Anna Adelheid *Köster aus Lessel, eine Tochter des Pächters auf dem adeligen
Hofe Lessel, Wilken Köster (1) *1776.
Im Ehevertrag wird vereinbart: Falls keine Kinder aus der Ehe hervorgehen, soll nach der Regel
"längst Leib, längst Gut" der Eine des Anderen Erbe sein.*

Hinrich Fehsenfeld	19.12.1798 Oy 3	07.04.1835 Oy 3
vh 17.10.1834 Anna Adelheid Köster	12.10.1813 Lessel	21.01.1836 Oy 3

07.04.1835 *Schon ein halbes Jahr nach der Heirat stirbt Hinrich Fehsenfeld.
Es gibt keine Kinder und Anna Adelheid Fehsenfeld *Köster wird die Alleinerbin des Hofes.
Die junge Witwe überträgt die Verwaltung der Baumannstelle ihrem Vater Wilken Köster (1).*

21.01.1836 *Kaum ein Jahr darauf stirbt auch Anna Adelheid Fehsenfeld *Köster. Gesetzlicher Erbe ist ihr Vater, Wilken Köster (1).*

1836 *Die Kösters waren offensichtlich in Daverden und Lessel fest verwurzelt und werden auch weiterhin dort gelebt haben. Den Baumannhof Oy 3 werden sie in der Zeit von etwa 1836 bis 1869 verpachtet haben.*

um 1836 *Erster Pächter des Baumann-Hofs Oy 3 wird Diedrich Jäger vom Baumannhof Oy 15 gewesen sein. Er ist ein Sohn des Baumanns Christopher Jäger von Oy 15 und dessen Ehefrau Anne *Heins.*

*Diedrich Jäger ist verheiratet mit Catharine Bollmann, Tochter des Anbauern Claus Bollmann von Bo 10 und dessen Ehefrau Beke *Claus von Md 15.*

Diedrich Jäger , Pächter	22.10.1809 Oy 15	06.02.1845 Oy 3
vh 08.11.1833 Catharine Bollmann	28.03.1809 Bo 10	26.04.1851 Oy 3
Ki Rebecka	13.03.1834 Bo 10	
vh 06.06.1862 Johann Hinrich Lüssen	16.09.1836 Emb	
Diederich	27.11.1836 Oy 3	
vh 01.04.1870 Wwe. Gesche Schwarmann *Wöltjen	12.11.1836 Uph.	
Anna Margarete Adelheid [unvh.]	22.03.1840 Oy 3	11.01.1904 Uph.

20.01.1842 *Gutspächter Wilken Köster (1) verkauft dem Rademacher Friedrich Wilm, Oy 81, "ein Stück Land von 40 Quadratruthen zum Holze hin hinter Krügers Stall und einem Stück von Baumann Bösche Meyer [Oy 14] gelegen".*

1842 *Wilken Köster (1) überträgt den von seiner Tochter geerbten Hof Oyten 3 an seinen Sohn Wilken (2) und an weitere seiner Kinder. Wilken Köster (2) hat nicht in Oyten gelebt; keines seiner Kinder wurde in Oyten geboren.*

Wilken Köster (2)	20.05.1810 Lessel	1897 Davd.
vh 09.11.1832 Trina Mette Prüser	18.05.1838 Davd.	
Ki Anna Sophie	24.01.1841 Davd.	
Ki Katharina Margaretha	05.03.1842 Davd.	
Ki Wilcken (3)	05.03.1842 Davd.	03.10.1923 Oy 3
vh 17.12.1869 Anna Helene Bischoff	03.10.1852 Coppel	19.05.1873 Oy 3
Ki Johann Hinrich	18.05.1845 Davd.	
Ki Metta	30.03.1848 Lessel	
vh Christian August Heinrich Schmelzkopf , Gastwirt	25.12.1843 Oy 82	

um 1846 *Christoph Jäger ist ebenfalls ein Sohn des Baumanns Christopher Jäger von Oy 15 und dessen Ehefrau Anne *Heins. Er heiratet die Witwe seines Bruders und wird erst dann als Pächter auf dem Hof Oy 3 eingesetzt worden sein.*

Christopher Jäger , Pächter	18.11.1807 Oy 15	20.04.1881 Emb
vh 15.05.1846 Wwe. Trina Jäger *Bollmann	28.03.1809 Bo 10	26.04.1851 Oy 3
Ki Christoph	01.05.1847 Oy 3	07.11.1847 Oy 3
Trina	23.09.1849 Oy 3	17.06.1850 Oy 3
Trina	05.04.1851 Oy 3	30.08.1851 Oy 3

03.12.1852 *Volkszählung*

Jäger, Christoph, 46, Witwer, Pächter
 Jäger, Rebecka, 19, Stieftochter
 Jäger, Diedrich, 15, Stiefsohn
 Jäger, Adelheit, 13, Stieftochter

unter Haus 3a aufgeführt:

Brandt, Christoph, 56, Ehemann, Häusling, Maurer
 Brandt, Catharina, 54, Ehefrau
 Brandt, Johann, 23, Sohn
 Brandt, Anna, 16, Tochter
 Brandt, Claus, 10, Sohn
 Wicke, Johann Hinrich, 40, Ehemann, Häusling, Arbeiter
 Wicke, Margaretha, 53, Ehefrau

17.12.1869 *Erst nach einem gerichtlichen Vergleich überträgt Wilken Köster (2) den Hof an seinen Sohn Wilken Köster (3). Der heiratet Anna Helene Bischoff, Tochter des Hofmeiers Diedrich Bischoff zu Coppel und dessen Ehefrau Doris *Schröder*

Wilken Köster (3)	05.03.1842 Lessel	03.10.1923 Oy 3
vh.1 17.12.1869 Anna Helene Bischoff	03.10.1852 Coppel	19.05.1873 Oy 3
Ki Metta	02.01.1870 Oy 3	10.11.1927 Oy
Diedrich Wilhelm	10.05.1873 Oy 3	02.09.1956 Oy

1870 *Wilken Köster kauft vom Baumann Hinrich Blohme 2 Morgen Gartenland vom Blohme-Hof für 1000 Thaler Gold. Einen Teil des Gartenlands nebst Nebenhaus verkauft er weiter an den Häusling Johann Hinrich Stelljes, der darauf die Anbauerstelle Oy 147 errichtet.*

10.12.1874 *Nach dem Tod seiner Ehefrau heiratet Wilken Köster (3) erneut: Marie Sophie Rebecka *Tiedemann aus Groß-Sottrum.*

Ww. Wilken Köster (3)	05.03.1842 Lessel	03.10.1923 Oy 3
vh.2 10.12.1874 Marie Sophie Rebecka Tiedemann	23.03.1842 Gr-Sottrum	11.04.1891 Oy 3
Ki Wilken	10.07.1875 Oy 3	05.02.1955 Hemelg.
vh 07.10.1906 Anna Osmers	04.07.1878 Hodenberg	
Betty Helene Doris	07.06.1877 Oy 3	02.05.1959 Neuenki.
vh 29.05.1903 Ernst Julius Ferdinand Heimke		
Johann	12.02.1879 Oy 3	
vh 20.11.1908 Adele Hermine Schwarmann	25.11.1887 Md 1	
Friedrich Franz	13.07.1880 Oy 3	11.02.1971 HB
Hermann	22.03.1885 Oy 3	21.10.1957 Brhv.
vh (1) 11.05.1914 Gesine Block	09.08.1886 Oy 38	
(2) 1933 Westerhlienworth		

27.01.1893 *Auch Wilken Kösters zweite Ehefrau verstirbt. Wilken Köster (3) heiratet noch einmal: Anna Catharina Margaretha Kruse, vmtl. die Tochter des Johann Kruse von Oy 145 (später Bartelheimer) und dessen Ehefrau Gesche *Ellmers (nicht aus Oyten).*

Ww Wilken Köster (3)	05.03.1842 Lessel	03.10.1923 Oy 3
vh.3 27.01.1893 Anna Catharina Margaretha Kruse , Oyten	20.12.1851 Oy	05.01.1937 Oy 3

Datum	Personen / Ereignisse	geboren/getauft	verstorben/beerdigt
-------	-----------------------	-----------------	---------------------

09.06.1898 *Wilken Köster (3) übergibt den Hof an seinen Sohn aus der ersten Ehe, Diedrich Wilhelm. Der heiratet Anna Adele Meyer, Tochter des Baumanns Bösche Meyer von Oy 14 und dessen Ehefrau Adelheid *Heitmann von Oy 11.*

Diedrich Wilhelm Köster	10.05.1873 Oy	02.09.1956 Oy
vh Anna Adele Meyer	30.12.1877 Oy 14	04.02.1931
Ki Helene Maria Catharina	30.06.1898 Oy	12.05.1967 HB
Berta Johanne Adele	16.04.1900 Oy	18.11.1978 Ach
vh 21.04.1921 Heinr Herm Mattfeld	01.04.1893 Achim	
Wilma Käthe	13.07.1902 Oy	
vh 28.03.1935 Friedrich Rowohlt, Achim		
Johann Heinrich	09.02.1904 Oy	02.02.1911
Malwine Adeline Erna	14.09.1905 Oy	08.02.1911
Diedrich Wilhelm	26.05.1907 Oy	16.03.1987 Oy
vh 20.05.1935 Anna Biesewig	20.10.1910 Oy 165	
Alfred	09.05.1908 Oy	31.01.1911
Hermann Diedrich	13.11.1909 Oy	23.02.1911
Erna Johanne	05.05.1911 Oy	
vh 12.10.1932 Joh. Friedrich Müller	18.08.1902 Od 23	
Johann Diedrich	19.12.1912 Oy	13.11.1960 HB
vh 27.03.1937 Meta Katharina Cordes	nach Sa 73	
Alfred	19.12.1912 Oy	28.02.1942 gef.
Diedrich Hermann		
Heinrich Bernhard		
vh 04.06.1938 Adele Katharina Oeding, Sa 50		

1911 *Adressbuch*

Köster, Diedrich, Baumann
Köster, Wilken, Altenteiler

1927 *Adressbuch*

Köster, Diedrich, Baumann

20.05.1935 *Die fünfte Generation der Köster übernimmt den Hof Oy 3: Diedrich Wilhelm Köster jun. heiratet Anna Biesewig, Tochter des Schlachtermeisters Hinrich Biesewig von Oy 165 und dessen Ehefrau Adelheid Margarethe *Suhling aus Bassen.*

Diedrich Wilhelm Köster	26.05.1907 Oyten
vh 20.05.1935 Anna Biesewig	20.10.1910 Oy 165
Ki Adele Bertha Wilma	
Diedrich Wilhelm	
Margret Adelheid	
Hinrich	

1939 *Einwohnerliste (Vollmer)*

Köster, Dietrich, Bauer



Das Familienfoto von etwa 1909 zeigt - von links - vermutlich: Auf dem Pferd sitzt der Hofherr Diedrich Wilhelm Köster, ein Jungknecht steht in der Tür, daneben die Töchter Malwine Adelina Erna, Wilma Käthe, Berta Johanne Adele, Helene Maria Catharina.

Mit dem Enkel Diedrich Wilhelm auf dem Arm folgt der Altenteiler Wilken Köster (3).

An der Hand des nicht bekannten alten Mannes steht Johann Heinrich Wilkens.

Nicht abgebildet ist Anna Adele Köster, Diedrich Wilhelm Kösters Ehefrau.

Der Fehsenfeldsche Haussegen über der 'Grote Döör' ist erkennbar überstrichen worden.

1946

Wählerverzeichnis

Köster, Anna
Köster, Diedrich
Stermann, Urte
Stermann, Walter
Vogelsang, Brüne

1954

Adressbuch

Köster, Diedrich, Bauer
Köster, Wilhelm, Bauer

1962

Adressbuch

Köster, Wilhelm, Bauer
Schwarzer, Erna, Wwe.
Faltin, Hedwig, Wwe.

1970

Adressbuch

Köster, Diedrich, Landwirt
Köster, Wilhelm, Landwirt
Köster, Anna, Hausfrau
Köster, Helga, Hausfrau



Datum	Personen / Ereignisse	geboren/getauft	verstorben/beerdigt
um 1595	<i>Zu dieser Generation liegen keine Dokumente vor. Die Daten wurden abgeleitet von den Sterbedaten der Kinder.</i>		
	Johann Esselmann	um 1570	
	vh um 1595 N.N.	um 1570	
	Ki Wilken	err. 1599 Oy 4	28.02.1679 80j Oy 19
	vh um 1625 Wöbke N.N.	err. 1610 Oy 19	21.09.1680 70j Oy 19
	Beke	err. 1609	04.09.1679 70j
	Arendt	err. 1610	13.11.1680 70j Oy
	vh um 1650 Anna N.N.	err. 1634	30.09.1684 50j Oy
um 1652	<i>Johann Esselmanns ältester Sohn Wilken hat bereits um 1625 die Erbin von Oy 19 geheiratet; darum wird seinen Sohn Arendt Esselmann Hoferbe von Oy 4. Der heiratet Anna N.N.; zu ihrer Herkunft gibt es keinen Hinweis.</i>		
	Arendt Esselmann	err. 1610	13.11.1680 70j Oy
	vh Anna N.N.	err. 1634	30.09.1684 50j Oy
	Ki Johann -Erbe-	err. 1653	10.02.1716 63j Oy
	vh 30.11.1681 Christina Meyer	err. 1656 Oy 14	20.03.1688 32j Oy
	Hinrich	err. 1654	30.11.1677 23j
	Anna	um 1656	k.A.
	vh 30.11.1681 Johann Meyer	um 1650 Oy 14	nach 1688/vor 1712

Datum	Personen / Ereignisse	geboren/getauft	verstorben/beerdigt
-------	-----------------------	-----------------	---------------------

28.03.1664 *Verzeichnis der Kirchenstühle Achim: Arent Esselmann (Nr. 114)*

30.11.1681 *Doppelhochzeit - zwischen Baumann-Höfen:*

Johann Esselmann von Oy 4 heiratet Christine Meyer von Oy 14. Johann Esselmanns Schwester Anna Esselmann heiratet Johann Meyer von Oy 14, den Bruder Christine Meyers.

30.11.1681 *Arendt Esselmann übergibt den Hof an seinen Sohn Johann Esselmann.*

Der heiratet Christine Meyer, Tochter des Baumanns Henrich Meyer von Oyten 14 und dessen Ehefrau Göbbeke.

Johann Esselmann	err. 1653 Oy 4	10.02.1716 63j Oy 4
vh 30.11.1681 Christina Meyer	err. 1656 Oy 14	20.03.1688 32j Oy
Ki Arend	01.10.1682 Oy 4	12.05.1684 Oy 4
Heinrich [wird nicht der Hoferbe]	20.10.1684 Oy 4	23.11.1733 Oy
vh 22.10.1717 Mettge Osmers	20.10.1695 Oy 12	19.10.1757 Oy
Arend	13.03.1687 Oy 4	07.02.1696 Oy 4

05.11.1688 *Johann Esselmanns Ehefrau verstirbt und der Witwer heiratet erneut:*

Becke Osmers ist die Tochter des Baumanns Cord Osmers aus Rockwinkel.

Ww. Johann Esselmann	err. 1653 Oy 4	10.02.1716 63j Oy
vh 05.11.1688 (Oberneuland) Beke Osmers	err. 1658 Rockwinkel	08.06.1724 66j Oy
Ki Cord	09.06.1689	09.10.1689
Anna	11.01.1691	24.04.1692
Christina	17.11.1692	18.02.1767 Bo 7
vh 19.11.1711 Johann Lindemann	29.06.1684 Bo 7	19.04.1758 Bo 7
Beke	18.12.1694	17.01.1763 Oy
vh 19.11.1711 Lotich Lindemann	29.06.1687 Bo 7	20.11.1741 Oy 4
Anna	18.05.1697	00.05.1770 Oy 24
vh (1) 06.11.1721 Claus Wilkens Oy 24	18.08.1687 Bo	23.02.1735 47j Oy 24
vh (2) 29.11.1736 Rennig Brüning	09.03.1708 Oy 20	15.10.1749 Oy 24
Johann [Zwilling]	18.02.1700	18.11.1770 Sa 15
vh 03.12.1728 Cath. Meyer	15.05.1707 Sa 15	15.3.1774 Sa 15
Curd [Zwilling]	18.02.1700	24.03.1700
Margarete	14.04.1702	20.01.1756 Oy 20
vh 29.11.1736 Johann Brüning	10.09.1701 Oy 20	16.02.1746 Oy 20
Mette [unverheiratet]	24.02.1705	15.12.1733 Oy

18.02.1700 *Der Julianische Kalender wird durch den Gregorianischen Kalender ersetzt.*

Die Zwillinge Johann und Curd Esselmann waren im Kirchspiel Achim die letzten Geburten vor der Umstellung des Julianischen auf den Gregorianischen Kalender.

Wären sie einen Tag später geboren, wäre ihr Geburtstag der 01.03.1700 gewesen.

Curd ist am 27.03. verstorben. Sein Alter wurde korrekt mit 28 Tagen angegeben.

19.11.1711 *Es gibt wieder eine Doppelhochzeit auf dem Esselmann-Hof:*

Die Schwestern Christina und Beke Esselmann von Oyten 4 heiraten am selben Tag die Brüder Johann und Lotich Lindemann von Bockhorst 7.

19.11.1711 *Johann Esselmanns ältester Sohn Hinrich ist derzeit 27 Jahre alt und müsste eigentlich der Hoferbe geworden sein. Aber es muss offenbar wichtige Gründe gegeben haben, warum Johann Esselmann seine Tochter Beke zur Hoferbin bestimmt hat. Hinrich Esselmann lebte nach seiner Heirat mit Mettge Osmers als Häusling in Oyten.*

Beke Esselmann heiratet Lotich Lindemann, Sohn des Köthners Lüder Lindemann von Bockhorst 7 und dessen Ehefrau Anna Osmers von Oyten 12.

Lotich Lindemann	29.06.1687 Bo 7	20.11.1741 Oy 4
vh Beke Esselmann	18.12.1694 Oy 4	17.01.1763 Oy
Ki Beke	19.01.1713 Oy 4	10.02.1731 Oy
Lüder	03.09.1714 Oy 4	05.09.1714 Oy
Lüder	22.09.1716 Oy 4	13.08.1729 Oy
Anna [<i>der KB-Eintrag ist fehlerhaft!</i>]	18.05.1719 Oy 4	30.05.1777 Oy 5
vh 09.11.1741 Henrich Heins	02.02.1712 Oy 16	28.12.1788 Oy 5
Christina (Stina)	13.12.1722 Oy 4	23.06.1806
vh (1) 09.10.1744 Bösche Heins	01.03.1714 Oy 16	19.12.1760 Oy 16
vh (2) 04.02.1763 Johann Gieschen	08.10.1733 Emb	19.03.1820 Oy 16
Adelheid	27.05.1725 Oy 4	08.06.1725 Oy
Adelheid	09.05.1727 Oy 4	13.11.1783 Achim
vh 07.07.753 Wilken Freese , Borstel	18.03.1725 Baden	14.11.1786 Achim
Margarita	17.03.1729 Oy 4	03.04.1803 Achim
vh 06.07.1753 Ww. Christian Henrich Bosche(n)	21.03.1721 Achim	26.10.1791 Achim
Becke	20.05.1732 Oy 4	21.03.1808 Uesen
vh 25.05.1757 Ww. Claus Hinr. Oetjen	01.09.1720 Ba 19	20.12.1770 Ba 19

1735 *Kirchenstühle Achim: Lottig Lindemann, davor Johann Eßellmann.*

27.10.1735 *Zum Besitzübergang von Lotich Lindemann auf Dieterich Fehsenfeld gibt es keine Hinweise.- Von den 9 Kindern der Familie Lindemann waren nur noch die 4 jüngsten Töchter am Leben. Lotich Lindemann hatte also keinen männlichen Hoferben. Es ist durchaus vorstellbar, dass ihn dieser Umstand dazu bewogen hat, seinen Hof an Dieterich Fehsenfeld zu verkaufen.*

Dieterich Fehsenfeld ist ein Sohn des Baumanns Henrich Fehsenfeld von Oyten 2 und dessen Ehefrau Wübke Lüssen von Schaphusen 3. Er heiratet Gretje Elisabeth Meyer, Tochter des Baumanns Daniel Meyer von Oyten 5 und dessen Ehefrau Gesche Gieschen von Oyten 16.

Dieterich Fehsenfeld	05.01.1705 Oy 2	17.02.1768 Oy 4
vh 27.10.1735 Gretje Elisabeth Meyer	04.03.1714 Oy 5	11.08.1754 Oy 4
Ki Daniel	08.08.1736	31.08.1736
Daniel	09.08.1737	22.03.1811 Oy
vh 19.11.1771 Grete (Gretha) Heins	12.03.1750 Oy 16-1	14.04.1828 Oy
Henrich	30.01.1740	20.06.1795 Hellwege
Gesche	02.12.1742 Oy 4	19.02.1823 Md 17
vh 21.07.1775 Hinrich Dierks , Dragon. err. 1740		09.05.1816 76j Md 7
Johann	23.01.1745	21.01.1822 Md 1
vh 31.10.1775 Marg. Elisabeth Lübben	23.03.1754 Baden	24.09.1831 Md 1
Wübke	09.01.1748	08.03.1798 Emb
vh 04.02.1780 Dierk Oetjen	09.11.1747 Sp	04.11.1796 49j Emb
Diederich	21.09.1750	k.A.
Gretje Elisabeth	18.01.1754	11.07.1755

Datum	Personen / Ereignisse	geboren/getauft	verstorben/beerdigt
-------	-----------------------	-----------------	---------------------

1754 Die Ländereien der Baumann-Stelle (Hof- und Ackerfläche) umfassen ca. 66 Morgen.

18.07.1755 Dieterich Fehsenfelds Frau verstirbt und er heiratet neu: Catharina Meyer ist die Tochter des Baumanns Henrich Meyer von Oyten 14 und dessen Ehefrau Margareta Warnike aus Borstel. Sämtliche 5 Kinder aus dieser Ehe versterben, bevor sie das 2. Lebensjahr vollendet haben.

Ww Dieterich Fehsenfeld , 2. Ehe	05.01.1705 Oy 2	17.02.1768 Oy 4
vh 18.07.1755 Catharina Meyer	20.03.1726 Oy 14	02.12.1767 Oy 4
Ki Gretje Elisabeth	01.06.1757	10.08.1757
Cord	25.01.1759	30.11.1759
Hermann	03.12.1760	01.07.1762
Hermann Hinrich	22.09.1763	22.03.1764
Margarethe	02.04.1766	15.08.1766

19.11.1771 Dieterich Fehsenfeld übergibt den Hof an seinen ältesten Sohn Daniel Fehsenfeld. Der heiratet Grete Heins, Tochter des Baumanns Bösche Heins von Oyten 16 und dessen Ehefrau Christine Lindemann, die 1722 auf diesem Hof - Oyten 4 - geboren wurde.

Daniel Fehsenfeld , Oyten	09.08.1737	22.03.1811 Oy
vh Grete (Gretha) Heins Oyten	12.03.1750 Oy 16	14.04.1828 Oy
Ki Margarethe (Gretje) Elisabeth	13.01.1773	25.03.1832 Achim
vh 25.04.1794 Warnke Warnken	09.06.1763 Achim	09.02.1839 Achim
Johann	21.12.1774	16.09.1854
vh 06.07.1810 Anne Pape , Horstedt	29.09.1781	13.04.1842
Christine	30.10.1777	03.07.1841 Emb
vh 28.05.1802 Joh. Christopher Brüns	12.09.1772 Emb	k.A.
Mette	11.10.1780 Oy 4	12.06.1850 Ba 59
vh 12.05.1809 Ww. Brüne Bischoff	08.11.1762 Ba 59	22.03.1826 Ba 59
Bösche Anb. in Embservie	06.12.1783	29.12.1821 Od
vh 03.04.1810 Marie Catharina Freytag , Od 4	14.09.1788 Bierden	k.A.
Cathrine	15.06.1786	10.02.1787

12.06.1829 Daniel Fehsenfelds ältester Sohn ist fortgezogen und sein verbliebener Sohn stirbt jung. Erbin der Baumann-Stelle Oyten 4 wird Margarethe Fehsenfeld, Tochter des Baumanns Lüer Fehsenfeld von Oyten 3. Sie heiratet Friedrich Ellmers, Sohn des Baumanns Johann Ellmers und dessen Ehefrau Margarete Claus aus Hemelingen.

Friedrich Ellmers	31.05.1794 Hemelg.	17.07.1846 Oy
vh Margarethe Fehsenfeld Oy 3	16.02.1802 Oy 3	06.12.1853 Oy
Ki Adelheid	26.01.1830	k.A.
vh 13.11.1856 (Bierden) Albert Bischof	20.03.1826 Bierden	k.A.
Johann -Erbe-	12.05.1832	04.01.1910 Oy
vh Beke Lüssen	15.12.1831 Sa 7	03.06.1865 Oy
Friedrich (nach Sa 7)	24.12.1835	08.02.1896 Sa 7
vh 15.11.1860 Adelheid Lüssen	14.02.1828 Sa 7	13.07.1863 Sa 7
Hinrich	29.05.1838	24.6.1845
Margaretha	29.05.1838	10.04.1906 Oy
vh Hinrich Meinken	25.02.1843 Oy 25	15.07.1895 Oy
Wilken	23.05.1844	26.04.1862 Zeven

08.01.1840 *Zehntpflichtiger Friedrich Ellmers, 43 Thaler 11 Groschen*

17.07.1846 *Baumann Friedrich Ellmers stirbt. Hinrich Brüns von Ba 47 wird als Interimswirt eingesetzt.*

09.07.1847 *Friedrich Ellmers stirbt. Hinrich Brüns wird als Interimswirt eingesetzt.
Nach einem Jahr heiratet die Witwe den Interimsverwalter Hinrich Brüns, Sohn des Köthners
Hinrich Brüns von Bassen 47 und dessen Ehefrau Catharine Bischoff von Bassen 17.*

Hinrich Brüns , Interimswirt	19.06.1809 Ba 47	25.01.1881
vh Wwe Margarethe Ellmers *Fehsenfeld	16.02.1802 Oy 3	06.12.1853 Oy

03.12.1852 *Volkszählung*

Brüns, Hinrich, 40, Ehemann, Baumann
 Brüns, Margaretha, 52, Ehefrau
 Ellmers, Adelheit, 22, Stieftochter
 Ellmers, Johann, 20, Stiefsohn
 Ellmers, Friedrich, 16, Stiefsohn
 Ellmers, Meta, 14, Stieftochter
 Ellmers, Wilken, 8, Stiefsohn
 Schmidt, Gesche, 25, Magd

unter Haus 4a aufgeführt:

Fehsenfeld, Cord, 42, Ehemann, Häusling, Arbeiter
 Fehsenfeld, Gretje, 42, Ehefrau
 Fehsenfeld, Johann, 78, Witwer, Schw.Vater

27.04.1860 *Im Rahmen einer Zwangsversteigerung kauft Hinrich Brüns die nebenan gelegene Brinksitzers-
telle des Johann Göing, Oyten 37.*

22.11.1860 *Johann Ellmers, Sohn aus Friedrich Ellmers' erster Ehe, tritt sein Erbe an.
Er heiratet Beke Lüssen, Tochter des Köthners Hinrich Lüssen von Sagehorn 7 und dessen Ehe-
frau Becke Brüns von Bassen 50.*

Johann Ellmers (1. Ehe)	12.05.1832 Oy	04.01.1910 Oy
vh Beke Lüssen	15.12.1831 Sa 7	03.06.1865 Oy
Ki Margaretha	06.05.1862	k.A.
vh 11.07.1883 Klaus Schröder , Gußendorf		
Becka	24.09.1864	18.04.1923 Sa 12
vh 30.04.1885 Johann Hinrich Lüssen	16.09.1852 Sa 12	

30.11.1866 *Nach dem frühen Tod seiner Ehefrau heiratet der Witwer Beka Holsten von Embsen 4,
Tochter des Baumanns Johann Hinrich Holsten aus Berkel und dessen Ehefrau
Margarethe Lüssen aus Schaphusen.*

Ww. Johann Ellmers (2.Ehe)	12.05.1832 Oy 4	04.01.1910 Oy 4
vh Beka Holsten , Embsen	03.05.1845 Emb 4	02.03.1920 Oy 4
Ki Betty	12.11.1867	26.01.1908 Oy 19
vh Johann Meyer	28.02.1861 Oy 19	04.01.1910 Oy 19
Hinrich	07.10.1869	17.12.1931
vh Elise Mindermann	18.03.1870 Oy 12	12.03.1944 Oy
Adele	25.04.1873	
vh 12.11.1896 Hermann Schwarmann	28.01.1869 Md 1	

1867 *Haus Nr 37 (die ehemalige Brinksitzerstelle von Johann Göing) wird abgebrochen. Bald darauf wird dort das Nebenhaus Oyten 4 b errichtet.*

10.11.1899 *Johann Ellmers übergibt den Baumannhof an seine Sohn Hinrich Ellmers. Der heiratet Elise Mindermann, Tochter des Baumanns Hinrich Mindermann von Oyten 12 und dessen Ehefrau Marie Jäger aus Bierden.*

Hinrich Ellmers	07.10.1869 Oy	17.12.1931 Oy
vh Elise Mindermann	18.03.1870 Oy 12	12.03.1944 Oy
Ki Johann	18.09.1900	13.11.1975
Martha	11.02.1903	29.12.1987
vh 19.06.1930 Ch. Mindermann		
Betty	25.05.1906	27.12.1975 Leese

1911 *Adressbuch*

Ellmers, Hinrich, Baumann
 Meyer, Heinrich, Verwalter
unter Haus 4a aufgeführt:
 Rowohlt, Hermann, Häusler
unter Haus 4b aufgeführt:
 Horn von, Georg, Maurer

1927 *Adressbuch*

Ellmers, Hinrich, Baumann

07.05.1931 *Hinrich Ellmers übergibt den Baumannhof an seine Sohn Johann Ellmers. Der heiratet Wilhelma Puvogel aus Achim.*

Johann Ellmers	18.09.1900 Oy	13.11.1975 Oy
vh Wilhelma Puvogel , Achim	21.07.1902 Achim	
Ki Hinrich		
Johann		
Elsbeth Adelheid		
Hanna		
Lisa		

1939 *Einwohnerliste (Vollmer)*

Ellmers, Johann, Bauer
 Puvogel, Wilhelma, Achim
unter Haus-Nr. 4a aufgeführt:
 Fre, Beta
 Lüllmann, Hinrich, Arbeit.

1946 *Wählerverzeichnis*

Ellmers, Johann
 Ellmers, Wilma
 Barnewolt, Christian
 Barnewolt, Emma
 Duczek, Frieda
 Duczek, Paul
 Greiser, Bertha
 ...

...

Kunze, Catharine
Lüllmann, Betha
Lüllmann, Hinrich
Müller, Hermine
Sundmäker, Johanne
Weber, Max
Weber, Paula

1954 *Adressbuch*

Ellmers, Johann, Bauer
Buszello, Manfred, Elektriker
Buszello, Paul, Landwirt
Buszello, Traute, Arb.
Gessler, Richard, Rohrleger
Knake, Johann, Gartenbaubetrieb
Lüllmann, Hinrich, Landwirt
Lüllmann, Käthe, Arb.

1962 *Adressbuch*

Ellmers, Johann, Bauer
Kirschkel, Eduard, Bauhilfsarb.
Lüllmann, Hinrich, Landwirt
Rex, Hertha, Arb.
Wendt, Anna

1970 *Adressbuch*

Ellmers, Johann, Landwirt
Ellmers, Johann, Landwirt
Ellmers, Margret, Hausfrau
Ellmers, Wilma, Hausfrau
Böschchen, Elfriede
Böschchen, Johann, Landarbeiter



Das Bild zeigt das um 1900/01 von Heinrich Heins neu gebaute Haus Wächterstr. Nr. 5 oder Nr. 7, Ecke Lienertstr., Ansicht von der Lienertstraße. In der Karte der Landesbrandkasse (nicht datiert, vmtl. um 1880) ist an dieser Stelle das Haus Oyten 5 eingezeichnet. Zu dem Grundstück gehörten drei Häuslingshäuser mit den Nrn. 5a, 5b und 5c.

Datum	Personen / Ereignisse	geboren/getauft	verstorben/beerdigt
1535	Viehzählung: Harmen Meiger		
um 1600	Die Personendaten zur Zeit vor 1670 wurden aus den vorliegenden Dokumenten abgeleitet oder aus den Sterbe- und Altersangaben errechnet.		
	Hermann Meyer , Baumann	um 1570	
	vh um 1600 NN	um 1575	
	Ki Hermann	um 1600	vor 06.1670
1602	Willkommensregister: " Hermann Meyer mit seiner Frauwe, ein Knecht undt eine Magedt."		
um 1635	Hermann Meyer ist vmtl. ein Sohn des um 1570 geborenen Hermann Meyer. Zu der Ehe mit Beke N.N. gibt es keinen Nachweis in den Kirchenbüchern. Die Verbindung wurde aufgrund des Kirchenbuch-Eintrags zu ihrem Tod ("relicta vidua Hermann, 80j") angenommen.		
	Hermann Meyer , Baumann	um 1600	vor 06.1670
	vh um 1638 Beke NN	err. 1608	31.01.1688 80j Oy
	Ki Johann "Reuter, Kloster Bassen"	err. 1638	07.10.1678 40j Oy
	vh 12.06.1673 Catharina Kortleben	err. 1648 Achim	06.02.1720 72j Oy
	[Wwe. Catharina Meyer heiratet 24.05.1681 den Ww. Titje Lürs , Oy 26]		
	Hermann	err. 1639	18.04.1699 60j Oy
	vh um 1668 Mettge N.N.	um 1640	um 1675 Oy

28.03.1653 Kirchenstühle Achim (Nr. 87):

Harmen Meyer - Das wird noch der um 1600 geborene Hermann Meyer sein.

um 1669

Hermann Meyer (*um 1600) übergibt den Hof an seinen Sohn Hermann Meyer (*um 1639). Zur Heirat mit Mettge N.N. gibt es ebenfalls noch keine Aufzeichnungen. Der Name Mettge wird im Geburtseintrag des Sohns Daniel genannt.

Ein Sterbeeintrag für Mettge Meyer ist nicht vorhanden, es gibt jedoch einen Sterbeeintrag für Wübke Meyer vom 05.06.1720, 81jährig. Es ist nicht auszuschließen, dass Mettge früh gestorben ist und Hermann Meyer danach eine 'Wübke' geheiratet hat.

Es wird sich aber eher um ein Versehen des Kirchenbuchführers handeln, der den Vornamen Wübke statt Mettge) eingetragen hat, denn

- es gibt keinen Sterbeeintrag für Mettge,

- es gibt keinen Heiratseintrag für Wübke,

- Daniel hat zwei seiner Töchter Mettge (nach dem Namen seiner Mutter) genannt.

Hermann Meyer

err. 1639

18.04.1699 60j Oy

vh(1) 1668 Mettge N.N.

err. 1639

05.06.1720 81j Oy

Ki **Daniel**

err. 1674

23.11.1758 84j Oy

01.12.1698 Hermann Meyer übergibt den Baumannhof an seinen Sohn Daniel Meyer.

Der heiratet die in Hollerland geborene Göbbeke Högen, Tochter des Anbauern Henrich Höge, Anbauer auf dem Hof Oyterdamm 2, und dessen Ehefrau Ribke *Wendt aus Mahndorf.

Daniel Meyer

err. 1674

23.11.1758 84j Oy

vh Göbbeke Höge

err. 1675 Od 2

17.03.1706 31j Oy

Ki Mettge

06.05.1700 Oy

11.02.1706 Oy

10.05.1707 Nach dem frühen Tod seiner Ehefrau heiratet Daniel Meyer neu. Seine Frau ist Gesche Gieschen, Tochter des Baumanns Bösche Gieschen aus Vorwerk und dessen Ehefrau Wübke Nahrman, Erbin des Hofes Oyten 16.

Ww. Daniel Meyer

err. 1674

23.11.1758 84j Oy 5

vh Gesche Gieschen

19.05.1684 Oy 16

27.02.1763 Oy 5

Ki N.N. (tot geboren)

19.11.1707

19.11.1707

Mettge (Metjen)

13.11.1708

30.11.1789 Oy 2

vh 25.11.1728 Johann Fesenfeld

02.07.1693 Oy 2

12.03.1750 Oy 2

Wübke

21.05.1711

22.10.1760 Sa

vh 26.07.1734 Hermann Lüssen

12.01.1707 Oy 9

06.08.1780 Sa

Gretge Elisabeth

04.03.1714

11.08.1754 Oy 4

vh 27.10.1735 Dieterich Fehsenfeld

05.01.1705 Oy 2

17.02.1768 Oy 4

Gesche

05.09.1717

08.03.1726

Anna Catharina (Thrina)

04.08.1720

vh 1741 Hinrich Eggers, Kirchwalsede

Hermann

30.01.1724

28.02.1725

Bösche

24.03.1726

k.A.

1735

Kirchenstühle Achim: **Daniel Meyer**, davor **Hermann Meyer**

Datum	Personen / Ereignisse	geboren/getauft	verstorben/beerdigt
-------	-----------------------	-----------------	---------------------

um 1740 *Daniel Meyer hatte offensichtlich keinen Hoferben.
Alle drei überlebenden Töchter sind mit Baumännern verheiratet.
Es liegt nahe, dass er darum seinen Hof 1740 an Henrich Heins verkaufte.
Henrich Heins ist ein Sohn des Baumanns Carsten Heins (Heinson) aus Morsum und dessen Ehefrau Greta Gieschen, Erbin der Baumannstelle Oyten 16.
Er heiratet Anna Lindemann, Tochter des Baumanns Loddich Lindemann von Bo 7 und dessen Ehefrau Beke Esselmann, Erbin von Oy 4.*

Henrich Heins	02.02.1712 Oy 16	28.12.1788 Oy 5
vh 09.11.1741 Anna Lindemann	18.05.1719 Oy 4	30.05.1777 Oy 5
Ki Greta [Q.: M. Bargfrede]	04.07.1742 Oy5	16.05.1819 Etelsen
vh 12.05.1769 Baumann Harm Ratje	15.08.1742 Etelsen	16.09.1817 Etelsen
Löddig	02.03.1744	23.12.1800 Oy
vh 18.11.1779 Catrine Martens	err. 1755 Hemelg.	29.11.1834 79j Oy
Carsten	20.05.1746	04.02.1747 Oy
Becke [Zwilling]	30.11.1747	28.06.1748 Oy
Catharina [Zwilling]	30.11.1747	27.12.1747 Oy
Catharina	15.06.1749	k.A.
Henrich (Q: OFB Otterstedt #1127)	22.06.1752	vor 1811 Everghsn.
vh 14.06.1782 Mette Alheit Klee	06.09.1762 Everghsn.	08.09.1762 Sottrum
Hermann	24.04.1755	09.03.1821 Kreepen
vh 19.11.1783 (Kirchlinteln) Catharine Margarethe Badenhop	20.05.1763 Kreepen	04.11.1818 Kreepen
N.N. (tot geboren)	12.06.1758	12.06.1758
Carsten	08.09.1759	k.A.
Anne	30.11.1762	29.07.1763

1754 *Die Ländereien der Baumann-Stelle (Hof- und Ackerfläche) umfassen ca. 105 Morgen.*

18.11.1779 *Henrich Heins übergibt seine Baumannstelle an seinen Sohn Loddig Heins.
Der heiratet Catharina Martens, Tochter des Baumanns Dierk Martens aus Hemelingen und dessen Ehefrau Ahlke Kehlenbeck.*

Loddig Heins	02.03.1744 Oy	23.12.1800 Oy
vh Catharina Martens	17.02.1756 Hemelg.	29.11.1834 Oy 5
Hinrich	12.10.1780 Oy 5	24.01.1840
vh 02.06.1809 Becke Wurtmann	01.05.1783 Mahndorf	17.08.1869 Oy
Diedrich	22.02.1782 Oy	04.07.1845 Borstel
vh 02.06.1809 Wwe. Mette Jäger *Frese , Borstel (A) Mette Heins heiratet am 06.02.1852 Claus Esselmann [Sa 22a?].		
Anna	17.09.1784 Oy	29.01.1859 Oy 15
vh 28.11.1800 Christoph Jäger	10.11.1783 Oy 15	12.03.1842 Oy
Adelheit	31.01.1787 Oy	02.03.1805
Cathrine Margrete	21.11.1789	21.04.1792
Wübke nach Oyten 40	19.03.1792 Oy	01.01.1853 Oy 40
vh 31.03.1815 Borchert Hollmann	05.05.1787 Oy 40	10.10.1856 Oy 40
Catharine	15.05.1795 Oy	k.A.
vh 20.11.1818 Cord Hinrich Heins , Kreepen		

02.06.1809 *Loddig Heins stirbt mit 56 Jahren. Der älteste Sohn Hinrich ist 20 Jahre alt. Von 1801 bis 1809 wird es eine Vormundschaft gegeben haben. Erst am 21.05.1809 erhält Hinrich Heins den Meyerbrief.*

Hinrich Heins	12.10.1780 Oy	22.01.1840 Oy
vh Becke Wurtmann , Mahndorf	01.05.1783	17.08.1869 Oy
Ki Catharine	13.04.1810	k.A.
Hinrich	12.12.1813	02.10.1865
vh (1) 15.04.1844 Wwe. Margarete Elisabeth Mindermann *Mindermann, Oy 12		
vh (2) 22.12.1847 Becka Mindermann , Oy 12		
vh (3) 09.08.1853 Becka Cordes , Emtinghausen		
Loddig	19.04.1816	02.03.1838
Johann nach Oy 12	02.03.1822	28.01.1865
vh 14.02.1851 Wwe. Metta Ehlers * Schwarmann	26.08.1829 Sa 26	04.03.1886 Oy 13

*Hinrich Heins (*1780) scheint ein geschäftstüchtiger Mann gewesen zu sein. Etwa um 1815 hat er vmtl. auf seinem Grund 'Im langen Ort' ein Mergel-Vorkommen genutzt, um eine Ziegelei zu gründen. Das wird erheblich zu seinem Wohlstand beigetragen haben. Sein Sohn Hinrich (*1813) hat den Betrieb übernommen und (um 1862) angrenzendes Land durch Tausch mit Grundstücken der Oytener Kirche erworben. Sein Amt als Kirchenvorstand war ihm dabei sicher hilfreich. Mit der Leitung des Betriebs hat er vmtl. seinen jüngeren Bruder Johann (*1822) beauftragt, denn zur Zeit der Volkszählung 1852 wird Johann als 'Ziegelfabrikant' aufgeführt.*

23.02.1818 *Hinrich Heins kauft von seinem Schwager Christoph Jäger die Baumannstelle Oyten 15 und bezahlt dafür 7.620 Reichsthaler.*

08.01.1840 *Zehntpflichtiger Hinrich Heins (ebenfalls für Oyten Hs.-Nr. 15) : 128 Thaler 8 Groschen.*

15.04.1844 *Hinrich Heins zieht zu seiner Frau auf den Hof Oyten 12. Die Hofstelle Oyten 5 verliert für Hinrich Heins offensichtlich an Bedeutung und wird noch eine Zeitlang von Häuslingen bearbeitet.*

Hinrich Heins	12.12.1813	12.10.1865 Oy
vh Wwe. Margarete Elise Mindermann	01.09.1820 Oy 12	23.02.1845 Oy 5

03.12.1852 *Volkszählung*

Hinrich Heins lebt zu dieser Zeit nicht mehr auf Oyten 5 oder 15 sondern auf Oyten 8. Nach dem Tod seiner zweiten Ehefrau ist er noch nicht wieder verheiratet.

Jäger, Hinrich, 58, Ehemann, Häusling

Jäger, Margaretha, 54, Ehefrau

Jäger, Anna, 21, Tochter

Jäger, Margaretha, 15, Tochter

Jäger, Sophia, 8, Tochter

Freese, Cord, 37, Ehemann, Häusling

Freese, Margaretha, 31, Ehefrau

Freese, Adelheit, 73, Witwe, Mutter

1868 *Eigentümerverzeichnis: **Hinrich Heins**
"Hinrich Heins ist auch Besitzer der Baumannhöfe Nr. 8 und 12."*

Datum	Personen / Ereignisse	geboren/getauft	verstorben/beerdigt
1872	<i>Haus Oyten 5 ist keine Hofstelle mehr. Erben sind: Blohme, Oyten und Grashoff, Göttingen. Das Haus wurde in mehrere Mietwohnungen aufgeteilt und noch bis etwa 1930 bewohnt. Dann wurde es abgebrochen.</i>		
1900/1901	<i>Gemäß einem Eintrag in Gustav Vollmers Hausblatt zum Hof Oyten 5 ließ Heinrich Heins *1855 ein neues Haus an der Ecke Wächter-/Lienertstr. bauen (siehe Bild). Dieses Haus hat vermutlich die Nummer Oyten 5 übernommen und wurde noch bis um die Jahrtausendwende bewohnt.</i>		
1911	<i>Adressbuch</i> Heise, Eduard, Bahnwärter, 5 Winter, Herman, Häusling, 5a Mindermann, Johann Hinrich, Häusling, 5b Frese, Conrad, Häusling, 5c		
1927	<i>Adressbuch</i> Heise, Eduard, Bahnwärter, 5 Frese, Conrad, Häusling, 5a Mindermann, Heinrich, Häusling, 5b Winter, Herman, Häusling, 5c		
1939	<i>Einwohnerliste (Vollmer)</i> Behrmann, Wilhelm, Arb. Cordes, Adele Meyer, Anna Mindermann, Heinrich, Arb. Tiemann, Elisabeth Winter, Hermann, Arb.		
1946	<i>Wählerverzeichnis</i> Behrmann, Adele Behrmann, Wilhelm Gebhard, Catharine Winter, Anni Winter, Christine Winter, Hermann		
1954	<i>Adressbuch</i> Behrmann, Wilhelm, Arb. Winter, Hermann, Arb.		
1962	<i>Adressbuch</i> Dohrmann, Heinrich, Maurer Künne, Hans Georg, Stahlformbauer Richter, Rolf, Werkzeugmacher Schwitalla, Johann, Zimmermann Wellberg, Georg, Hilfsarb.		
1970	<i>Adressbuch</i> Biesewig, Frieda Biesewig, Hinrich, Gemischtwarenhändler		



*Zum Haupthaus der Baumannstelle liegt derzeit kein Foto vor.
Dieses Bild zeigt die um 1856 erbaute Mühle um das Jahr 1900.*

Zur Baumannstelle Oyten 6 gehörte als Nebenhaus Nr. 6f auch eine Windmühle. Sie stand nicht beim Haupthaus, sondern auf einer Anhöhe am Ende des Mühlenwegs, neben der "Bremen-Harburger Chaussee", heute etwa Mühlenweg 4. Nach der Aufgabe der Baumannstelle Oyten 6 wurde sie noch bis 1992 als selbständiger Hof weiter betrieben. Zum Haus Oyten 6 liegt kein Foto vor. Aber es gibt ein paar Fotos von der Mühle.

Vorwort **Wann wurde die Oyter Mühle erbaut?**

Während bereits um 1535 ein Hinweis auf das Vorhandensein der Baumannstelle Oyten 6 existiert, kann der Bau der Oyter Windmühle nicht genau datiert werden.

Es gibt in den Höfeakten Hinweise auf den Bau einer neuen Bockwindmühle im März 1743, aber dabei scheint es sich vermutlich um einen Wiederaufbau oder eine Modernisierung gehandelt zu haben.

Im Vorsatz des Buchs '800 Jahre Oyten' ist eine Landkarte des Gogerichts Achim von 1720 abgebildet (Näheres siehe im Impressum des Buchs auf Seite 6). In dieser Karte ist auch die Oyter Mühle auf dem Mühlenberg verzeichnet.

Die Oyter Mühle muss demnach bereits einige Jahre vor 1720, möglicherweise schon vor 1700 errichtet worden sein.

1535

Viehzählung:

Baumann Reiner Seekamp

Datum	Personen / Ereignisse	geboren/getauft	verstorben/beerdigt
1600	Landschatz Gohgericht Achim: Baumann Reiner Seekamp		
1602	Willkommenschatz-Register: "sel. Seekamps Witwe mit zween Kindern"		
um 1620	Wenn 1602 "Seekamps Witwe" erwähnt wird, wird Reiner Seekamp um 1601 verstorben sein. Sein Sohn Reiner Seekamp übernimmt den Hof. Zu seiner Ehefrau gibt es keine Angaben. Reiner Seekamp vh um 1620 N.N. Ki Brühne	um 1590 um 1590 um 1620	
1647	Gericht Achim, Verzeichnis der Höfe und Gutsherren: Baumann Reiner Seekamp		
um 1647	Reiner Seekamp übergibt den Hof an seinen Sohne Brühne Seekamp. Auch zu seiner Ehefrau gibt es keine Angaben. Brühne Seekamp vh um 1647 N.N. Ki Marquard	um 1620 um 1620 err. 1648	07.11.1726 78j Oy
1664	Verzeichnis der Kirchenstühle Achim: Brühne Seekamp . (Einziger 'Seekamp' im Verzeichnis, vmtl. Marquard Seekamps Vater.)		
23.07.1674	Zum Tod Brühne Seekamps gibt es keinen Eintrag im Achimer Kirchenbuch. Er wird demnach vor 1670 verstorben sein. Sein Sohn Marquard wird der Hoferbe und er heiratet Lucca Jäger, Herkunft nicht bekannt. Marquard Seekamp , Kirchenjurat + Baumann vh 23.07.1674 Lucca Jäger Ki Anna Brüne vh 16.11.1711 Anna Meyer Diederich vh 12.11.1722 Wübke Jäger Henrich	err. 1648 Oy 6 err. 1651 18.11.1677 Oy 6 20.03.1681 Oy 6 01.07.1688 Oy 14 21.10.1684 Sp 6 09.04.1693 Oy 3 09.03.1688 Oy 6	07.11.1726 78j Oy 16.05.1727 76j Oy 08.03.1682 11.02.1754 13.03.1758 27.11.1767 Sp 6 15.03.1763 Sp 6 15.03.1697
16.11.1711	Marquard Seekamp übergibt die Baumannstelle nebst Mühle an seinen Sohn Brüne Seekamp. Der heiratet Anna Meyer, Tochter des Baumanns Johann Meyer von Oyten 14 und dessen Ehefrau Anna *Esselmann von Oyten 4. Brüne Seekamp vh 16.11.1711 Anna Meyer Ki Anna Margaretha Marquard Anna Henrich Anna	20.03.1681 Oy 6 01.07.1688 Oy 14 01.11.1712 08.04.1714 06.01.1719 10.10.1720 01.01.1731	11.02.1754 Oy 6 13.03.1758 Oy 6 19.01.1713 16.03.1800 03.02.1719 06.10.1721 06.08.1741

1735 Verzeichnis der Kirchenstühle Achim:

Brühne Seekamp, davor **Marquard Seekamp**

01.11.1742 Brühne Seekamp übergibt seine Baumannsstelle an seinen Sohn Marquard Seekamp. Der heiratet die erst 15jährige Catharina Block, Tochter des Köthners und Gastwirts Johann Block von Bassen 17 und dessen Ehefrau Anna *Brüns von Bassen 50.

Marquard Seekamp	08.04.1714 Oy 6	16.03.1800 Oy 6
vh(1) 01.11.1742 Catharina Block	01.10.1727 Ba 17	18.11.1743 Oy 6

Ki Anna Maria	30.10.1743	25.03.1744
---------------	------------	------------

Der Sterbeeintrag für Anna Maria im Kirchenbuch enthält das Jahr 1747 und das Alter "3 M. 3 W. 5 Tage". Da weder ein weiterer Geburts- noch ein weiterer Sterbeeintrag zu einer Anna Maria Seekamp im Achimer Kirchenbuch vorliegt, wird es sich bei der Jahresangabe 1747 um einen Fehler handeln und richtig 1744 lauten.

März 1743 Marquard Seekamp lässt sich eine Bockwindmühle am Mühlenweg in Oytermühle bauen. Vermutlich hat sich Seekamp nur seinem bäuerlichen Anwesen gewidmet und die Mühle von Beginn an verpachtet. Die Pächter werden in einem Haus direkt an der Mühle gewohnt haben. Siehe hierzu die Liste der (bekannten) Pächter '006 U-13 Liste der Mühlenpächter.docx'. Etwa ab 1840 hat Carsten Blome den Mühlenbetrieb selbst übernommen.

26.11.1744 Marquard Seekamps junge Ehefrau starb im Alter von nur 16 Jahren, kurz nach der Geburt ihres ersten Kinds und der Witwer heiratet erneut. Seine zweite Ehefrau Anna *Block ist die Tochter des Köthners Cord Block von Bassen 71 und dessen Ehefrau Anna Margarita *Osmers aus Achim.

Ww. Marquard Seekamp	08.04.1714 Oy 6	16.03.1800 Oy 6
vh(2) 26.11.1744 Anna Block	08.08.1727 Ba 71	06.05.1769 Oy 6

Ki Catharina	30.09.1745	02.03.1747
Margaretha	26.11.1747	26.12.1748

Catharina	02.10.1749	
-----------	------------	--

Johann Christian	18.01.1752	09.04.1752
------------------	------------	------------

Anna	21.04.1753	
------	------------	--

vh 27.12.1779 Christian Ludwig **Wilken**, Soldat (Quartiermeister)

Markerd (Marquard)	11.03.1756	22.10.1817
---------------------------	------------	------------

vh 21.11.1794 Gesche Osmers	26.11.1770 Achim	04.06.1816 Oy
------------------------------------	------------------	---------------

Johann Christian (Häusling in Oyten)	02.05.1759 Oy 6	08.08.1812 Ottbg.
--------------------------------------	-----------------	-------------------

vh 05.06.1795 Christine Bischof	27.01.1772 Oy 7	10.08.1840 Ottbg.
--	-----------------	-------------------

Ki Markert	05.11.1795 Oy	08.12.1796 Oy
------------	---------------	---------------

Hinrich	15.10.1761 Oyten	31.05.1763
---------	------------------	------------

Hinrich	28.10.1764	12.02.1820
---------	------------	------------

vh 23.01.1798 Anna Sophie Elisabeth **Bauch**, Wilstedt (Q: Gedbas)

	22.03.1774	22.11.1841 Ottbg.
--	------------	-------------------

Magarethe	22.04.1769	23.09.1769
-----------	------------	------------

15.06.1749 **Marquard Seecamp** erhält die Konzession für den Mühlenbetrieb

21.11.1794 Marquard Seekamp, inzwischen 80 Jahre alt, übergibt seinen Hof an seinen Sohn Markerd. Der heiratet Gesche Osmers, Tochter des Baumanns Cord Osmers aus Achim und dessen Ehefrau Metje *Lübben aus Uesen.

...

Datum	Personen / Ereignisse	geboren/getauft	verstorben/beerdigt
-------	-----------------------	-----------------	---------------------

...

Markerd Seecamp		11.03.1756 Oy 6	22.10.1817 Oy 6
vh 21.11.1794 Gesche Osmers		26.11.1770 Achim	04.06.1816 Oy
Ki Anna		26.01.1796 Oy 6	19.03.1855 Oy 6
Carl Hinrich		30.06.1798	23.01.1799
Hinrich		14.12.1799	24.06.1808

23.10.1818 *Nach dem Tode Marquard Seecamps erbt sein einziges verbliebenes Kind Anna Seekamp den Hof und die Mühle. Sie heiratet Carsten Blohme, Sohn des Baumanns Brün Blohme aus Hagen. Carsten Blohme führt den Mühlenbetrieb weiter.*

Carsten Blohme , Kirchenjurat		22.04.1796 Hagen	12.09.1875
vh Anna Seekamp		26.01.1796	19.03.1855 OyMü
Ki Gesche		26.06.1819	
vh 17.10.1845 Herm. Hinrich Wendt		06.01.1809 Baden 14	
Brüne		13.09.1821	19.11.1834
Heinrich		02.03.1825	18.02.1890
vh 11.02.1853 A. Meyer Wulmstorf			
Anna Marie		24.05.1828	24.01.1886 Ba 23
vh 08.11.1851 Ww. Brüne Böse Ba 23		04.06.1818 Daverden	28.11.1896 Ba 23
Anna		27.03.1831	27.03.1904
vh (1) 19.10.1849 Benedix Osmers		29.09.1824 Sp 1	07.10.1857
(2) 25.10.1861 Georg Osmers , Achim			
Carsten		27.09.1833 Oy 6	16.06.1898 Ba 50
vh 21.06.1861 Margarete Brüns		29.02.1840 Ba 50	17.01.1894 Ba 50

08.01.1840 **Carsten Blohme ist Zehntpflichtiger: 39 Thaler und 14 Gro.**

1841 *Gegenüber der Mühle, an der Bremen-Harburger Chaussee, ließ Carsten Blohme ein neues Wohnhaus mit der Brandkassen-Nummer 6g errichten.*

15.11.1849 *Ziegelei des **Carsten Blohme** an der Wächterstraße hinter Oyten 83 (heute Wächterstr. 17). Zu dieser Zeit gab es in der selben Gegend auch eine Ziegelei von Heinrich Heins. Haben die Beiden zusammengearbeitet oder war es ein Konkurrenzbetrieb?*

03.12.1852 *Volkszählung*

Blohme, Carsten, Baumann, Müller, Ziegelfabrikant, Ehemann, 57
 Blohme, Anna, Ehefrau, 56
 Blohme, Hinrich, Sohn, 28
 Blohme, Carsten, Sohn, 19
 Knoche, Metta, Pflgetochter, 10

Bollmann, Thomas, Müllergeselle
 Duneker, Hinrich, Müllerknecht
 Meineken, Trina, Magd
 Puvogel, Christian, Knecht
 Wohlers, Anna, Magd

unter Haus 6a aufgeführt:

...

...

Früchtenicht, Christian, Häusling, Ehemann
 Früchtenicht, Margaretha, Ehefrau
 Früchtenicht, Christoph, Häusling, Ehemann
 Früchtenicht, Trina, Ehefrau
 Früchtenicht, Adelheit, Tochter
 Früchtenicht, Anna, Tochter
 Früchtenicht, Christ., Sohn
 Früchtenicht, Johann, Sohn
 Früchtenicht, Metta, Tochter
 Harling, Hinrich, Häusling, Schäfer, Ehemann
 Harling, Hanna, Ehefrau
 Harling, Claus Hinrich, Sohn
 Harling, Hinrich, Sohn
 Harling, Margaretha, Tochter

11.02.1853 Carsten Blohme übergibt den Hof an seinen Sohn Heinrich Blohme. Der heiratet Anna Meyer, Tochter des Höfners Jürgen Meyer aus Wulmsdorf und dessen Ehefrau Mette *Essdorn. Bei der Heirat wird als künftiger Wohnsitz "Oytermühle" angegeben.

Heinrich Blohme	02.03.1825 Oy 6g	18.02.1890 Oy
vh Anna Meyer, Wulmstorf	01.03.1824 Wulmstorf	28.11.1897
Ki Carsten (unvh.)	20.12.1853	21.10.1900
Georg	10.02.1857	31.12.1919
vh 1887 Doris Michaelis	22.01.1862 Hohenav.	12.08.1938 Hohenav.
Heinrich	01.09.1860	k.A.
Anna	16.05.1862	26.03.1867

30.07.1856 Die alte Mühle war vermutlich abgebrannt oder erfüllte die Ansprüche nicht mehr. Hinrich Blohme beantragt und erhält die Genehmigung zum Bau einer neuen Windmühle an der Bremen-Harburger Chaussee in Oytermühle. Im Jahr darauf wurde die neue Mühle errichtet (Q: Vollmer, Hausblatt).

17.11.1868 Durch den Übergabevertrag (sh. Übergabecontract, Dokumente 3) wird **Heinrich Blohme** Eigentümer der Baumannstelle.

04.03.1870 **Heinrich Blohme** lebt offenbar seit seiner Heirat in Oytermühle. Um 1870 gibt er die Baumannstelle Oyten 6 auf. Die Hausnummer Oyten 6 ist auf das Mühlen-gelände übertragen worden.
 Er verkauft den größten Teil des Grundstücks an der Dorfstraße (das Haupthaus sowie 2 Morgen Gartenland) für 1.000 Thaler in Gold an seinen Nachbarn, den Baumann Wilken Köster. Köster hat das alte Haus Oy 6 noch vor 1880 abreißen lassen.
 Einen gegenüber der Einmündung der Wächterstraße gelegenen Rest des Grundstücks behielt Hinrich Blohme für sich. Er ließ die darauf stehende Scheune 6 a zu einem Wohnhaus umbauen, das er vermietete. Eine Lageskizze mit Maßen zum Abstand zu den Nebengebäuden ist dem Vorgang beigefügt (sh. Dokumente 3, Seite 30 von 32).

um **1880** In der Karte der Brandkasse ist auf dem Restgrundstück nur noch die Scheune 6a verzeichnet.

1887 Hinrich Blohme modernisiert die Windmühle mit einen Antrieb durch eine Dampfmaschine.

Datum	Personen / Ereignisse	geboren/getauft	verstorben/beerdigt
-------	-----------------------	-----------------	---------------------

um **1888** *Heinrich Blohme übergibt den Resthof in Oytermühle an seinen Sohn Georg Blohme. Der heiratet Doris Michaelis aus Hohenaverbergen. Die Heirat war nicht in Oyten.*

Georg Blohme	10.02.1857	30.12.1919
vh Doris Michaelis	22.01.1862 Hohenav.	12.08.1938 Hohenav.
Ki Hinrich Georg Friedrich Heinrich	27.11.1889	23.02.1954 Oy 8
vh Käthe Heins	24.06.1891 Sp 2	19.05.1974 Oy 8
<i>Käthe Heins ist die Erbin der Baumannstellen Oyten 7 und 8</i>		
Gretchen Meta Betty	01.12.1897	07.12.1987 Kirchlint.
vh Johann Hinrich Fritz Heemsoth	1889 Hohenavbergen	1945 Hohenav.

1890 *brannte das aus der Scheune umgebaute Wohnhaus in der Dorfstraße ab. Hinrich Blohme verkaufte das Rest-Grundstück an den Häusling Johann Hinrich Stelljes, der darauf die Anbauerstelle Oy 147 errichtete.*

1911 *Adressbuch*
Blohme, Georg, Baumann u. Mühlenbesitzer

1912 *Hinrich Blohme ersetzt die Dampfmaschine in der Mühle durch einen Dieselmotor.*

25.11.1919 *Georg Blohme gibt den Hof weiter an seinen Sohn Hinrich Georg Friedrich Heinrich Blohme. Der heiratet Käthe Heins, Tochter des Baumanns Heinrich Heins und dessen Ehefrau Anna Metta *Puvogel aus Schaphusen. Käthe Heins ist Erbin der Baumannstellen Oyten 7 und 8.*

Hinrich Georg Friedrich Heinrich Blohme	27.11.1889	23.02.1954 Oy 8
vh Käthe Heins	24.06.1891 Sp 2	19.05.1974 Oy 8
Ki Georg Heinrich		
Johannes		
Hildegard		

Infolge der Heirat mit Käthe Heins ist Hinrich Georg Friedrich Heinrich Blohme zusätzlich Herr über die Baumann-Stellen Oyten 7 und 8 geworden. Sein Interesse an der Mühle hat er vmtl. bald aufgegeben. 1920 verpachtete er die Mühle an Diedrich Fehsenfeld und 1929 verkaufte er sie ihm. Die Mühle hatte nicht mehr den Status einer Baumannstelle; sie bekam die Hausnummer Oyten 7 (Oyten 7-2).

Das Grundstück auf der gegenüber liegenden Seite der Landstraße an der Oytermühle verkaufte Blohme 1932 an Emil Kevell aus Bremen. Kevell bekam für sein Anwesen die Hausnummer Oyten 73 (Oyten 73-2) zugewiesen.

Damit endet die Geschichte der alten Baumannstelle Oyten 6, Seekamp/Blohme. Weil die Mühle als ein Teil der Baumannstelle noch eine Zeitlang weitergeführt wurde, wird sie auch hier aufgeführt.

Die Hausnummer Oyten 7 wurde zweimal vergeben:

- 1 Dorfstr. 20 (ggü. der Einmündung des Kirchwegs, Baumannstelle bis 1890)
- 2 Oytermühle, Mühlenweg 4 (ab 1929, keine Baumannstelle)



Bild 1: Das Foto (von etwa 1923) zeigt den Mühlenpächter Diedrich Fehsenfeld mit seiner Frau Henny, geb. Mindermann und dem Sohn Heinrich.

Die Mühle war das Nebenhaus 6 f zur Baumannstelle Oyten 6. Sie hat jedoch nie dort gelegen. Im Windschatten der westlich gelegenen Oyter Düne wäre gar nicht der geeignete Ort für eine Windmühle gewesen. Sie stand vermutlich schon seit etwa 1700 dort, wo der Mühlenweg auf die "Bremen-Harburger Chaussee" trifft.

Mit dem Verkauf der Mühle an Diedrich Fehsenfeld im Jahr 1929 wurde aus der Mühle ein eigenständiges Anwesen. Es bekam die Hausnummer 7 zugewiesen, wurde dadurch jedoch nicht zu einem der Baumann-Höfe wie Oy 2 bis Oy 16.

1920 **Hinrich Georg Friedrich Heinrich Blohme**, Oyten 6, verpachtet seine Mühle an **Diedrich Fehsenfeld**.

12.05.1921 *Diedrich Fehsenfeld ist ein Sohn des Anbauern Cord Hinrich Fehsenfeld aus Speckenholz und dessen Ehefrau Meta Grothenn, Erbin von Oyten 44. Er heiratet Henny Mindermann, Tochter des Anbauern Hermann Mindermann von Oyten 195 und dessen Ehefrau Catharine Marie *Gerken von Oyten 58.*

Diedrich Fehsenfeld	24.08.1893 Oy 44	05.09.1969 Oy
vh 12.05.1921 Henny Mindermann	11.08.1897 Oy 5 b	1944 Rotbg

Ki **Heinrich**

vh Alma **Garbes**, Sp 27

Hermann (*erbt Oy 44, zieht nach dort*)

vh Ada **Müller**, Oy 114

1927 *Adressbuch*

Fehsenfeld, Diedrich, Anbauer

1929 *Diedrich Fehsenfeld kauft die Mühle und das südlich der Landstraße gelegenen Stück Landes mit allen darauf befindlichen Nebengebäuden der Baumannstelle 6. Damit entsteht ein selbständiges Anwesen; es erhält die Hausnummer Oyten 7. Das nördlich der Landstraße gelegene Areal mit Haupt- und Nebengebäuden bleibt als Resthof von Oyten 6 im Besitz der Blohmes. Sie werden es 1932 ebenfalls verkaufen.*



Bild 2: Um 1930 - die Oyter Mühle wird zurückgebaut.

um **1930** *Die Mühle wurde im Jahr 1857 erbaut; sie ist inzwischen 73 Jahre alt und das Wetter hat seine Spuren hinterlassen. Vermutlich sind zu ihrem Erhalt kostspielige Reparaturen erforderlich. Der bereits 1912 eingebaute Dieselantrieb hat die Mühle unabhängig vom Wind gemacht. Der Mühlenkopf wird nicht mehr gebraucht. Das wird Diedrich Fehsenfeld bewogen haben, den Kopf der Mühle abzubauen und den steinernen Unterbau mit einem Ziegeldach zu versehen.*

1939 *Einwohnerliste (Vollmer)*
Fehsenfeld, Diedrich, Müller, 2 Kinder
Mindermann, Henny

1946 *Wählerverzeichnis*
Fehsenfeld, Diedrich
Fehsenfeld, Heinrich
Cyriacks, Meta

16.12.1947 *Diedrich Fehsenfeld übergibt die Mühle an seinen Sohn Heinrich Fehsenfeld. Der heiratet Alma Garbes, Tochter des Anbauern Hinrich Garbes von Schaphusen 27 und dessen Ehefrau Auguste Dittmer aus Rothlake.*

Müller **Heinrich Fehsenfeld**
vh 16.12.1947 Alma [Garbes](#), Sp 27
Ki Brigitte
Henny
Karin



Bild 3: Ansicht der Oyter Mühle um 1950 - sie ist schon lange keine Windmühle mehr.

Datum	Personen / Ereignisse	geboren/getauft	verstorben/beerdigt
-------	-----------------------	-----------------	---------------------

1948 *Diedrich Fehsenfeld baut das Wohnhaus weiter aus.*

1954 *Adressbuch*

Fehsenfeld, Diedrich, Landwirt (Oytermühle)

Fehsenfeld, Diedrich, Landwirt (Wächterstr.)

Fehsenfeld, Heinrich, Müller

Fehsenfeld, Hermann, Spark.-Angestellter

1962 *Adressbuch*

Fehsenfeld, Diedrich, Landwirt

Fehsenfeld, Heinrich, Müller

30.11.1992 *wird die Mühle geschlossen und das Land verkauft. Die Mühle wird abgebrochen.*

Die Hausnummer Oyten 7 wurde zweimal vergeben:

- 1. Bis 1890 für den Baumannhof (Dorfstr. 20, ggü. der Einmündung des Kirchwegs). Diese Chronik betrifft nur das Haus Oyten 7.*
- 2. Oytermühle, Mühlenweg 4. Die Oyter Mühle war ein Nebenhaus der Baumannstelle Oyten 6 und wurde 1929 ein selbständiger Hof mit der Nummer Oyten 7.*

*Zu diesem Haus ist
kein Foto vorhanden.*

Das Wohnhaus wurde vor 1900 abgebrochen. Ein Foto des Hauses liegt nicht vor.
Die Chronik der Mühle wird als Teil des Hofes Oyten 6 fortgeführt (sh. dort).

Am Ende des 17. Jahrhunderts wurde bei den Sterbefällen (besonders in dieser Familie) vielfach ein kaum glaubhaft hohes Alter angegeben. Eine derartige Häufung von 95- oder 100-Jährigen erscheint zu jener Zeit nicht unbedingt realistisch gewesen zu sein und beruht vermutlich nur auf geschätzten Angaben der Hinterbliebenen.

Die Altersangaben wurden darum den wahrscheinlicheren Gegebenheiten angepasst und entsprechende Vermerke dort angebracht.

Die nachfolgenden Angaben bis etwa 1600 sind Annahmen und können nicht zweifelsfrei durch Aufzeichnungen belegt werden. Sie werden hier aufgeführt, weil sie einen hohen Grad an Wahrscheinlichkeit besitzen. Der älteste vorliegende Nachweis zu dieser Familie in den Kirchenbüchern datiert von 1671.-

Bis zum Eintrag im Jahr 1557 wird es sich um den selben Brüning Bischoff gehandelt haben. Wenn er bei der Viehzählung 1535 etwa 30-40 Jahre alt war, wird er um 1500 geboren sein. Bei den nachfolgenden Erwähnungen wird es sich um Nachkommen mit dem selben Vornamen Brüning handeln.

Datum	Personen / Ereignisse	geboren/getauft	verstorben/beerdigt
um 1535	<i>Dieser Block wurde abgeleitet aus der Viehzählung von 1535. Angaben zur Ehefrau liegen nicht vor, jedoch wird Brüne Bischoff einen Sohn namens Brüning gehabt haben, dem er um 1570 den Hof übergibt.</i>		
	Brüne Bischoff	um 1510	
	Ki Brüning	um 1535	
1535	<i>Viehzählung</i>		
	Brüning Bischoff		
1550	<i>Pflugregister</i>		
	Brüning Bischoff		
1557	<i>Einwohner in Oyten</i>		
	Brüning Bischoff		
um 1570	<i>Brüne Bischoff übergibt den Hof an seinen Sohn Brüning Bischoff. Vermutlich hat es einen jüngeren Sohn Lüsse gegeben, der die Köthnerstelle Oyten 27 gegründet oder die dortige Hoferbin geheiratet hat.</i>		
	Brüning Bischoff	um 1535	
	Ki Brüning	um 1570	
	Lüsse [Annahme]	um 1572	
1600	<i>Landschatz</i>		
	Brüning Bischoff		
1600	<i>Diese Generation der Familie Brüning wurde abgeleitet aus dem Willkommensregister 1602 sowie aus den Annahmen und Angaben zur nachfolgenden Generation.</i>		
	Brüning Bischoff	um 1570	
	vh um 1600 N.N.	um 1570	
	Ki Lüder	um 1600	vor 1670
	vh Anna Meyer	um 1600 Oy 10	06.03.1690 101j Oy
1602	<i>Willkommensregister</i>		
	Brüning Bischoff "mit der Frauwe, ein Knecht und eine Magd"		
um 1625	<i>Lüder Bischoff ist selbst nicht nachweisbar. Seine Existenz wurde abgeleitet von seiner Erwähnung als Hofbesitzer im Gericht Achumb von 1647, von den Einträgen bei den Heiraten seiner Kinder sowie vom Sterbeeintrag seiner vermutlichen Ehefrau Anna *Meyer von Oyten 10 ["relictā vidua Lüer, coloni, ao at 101"]. Zum Alter Anna Bischoffs siehe den Hinweis auf Seite 1.</i>		
	Lüder Bischoff	um 1600 Oy 7	vor 1670
	vh um 1625 Anna Meyer (Alter?)	um 1600 Oy 10	06.03.1690 101j Oy
	Ki Lüsse	err. 1630 Oy 7	20.07.1689 59j Oy
	vh Adelheid (Alke) N.N. (Alter?)	err. 1635	04.12.1720 Oy 95j
	Trine	err. 1642 Oy 7	01.10.1676 Oy 34j
	Alke	err. 1644 Oy 7	11.04.1718 74j Bo 5
	vh um 1662 Henrich Detjen	err. 1624 Bo 6	06.05.1712 88j Bo 5
	Gretge	err. 1647 Oy 7	17.01.1726 79 J Sa 12
	vh 26.11.1672 Alfke Lüssen	err. 1637 Sa 12	11.02.1708 71 J Sa 12

1647 *Gericht Achumb*
Lüder Bischoff

um **1660** *Lüder Bischoff übergibt den Hof an seinen Sohn Lüsse Bischoff. Der heiratet Adelheid N.N., deren Name nirgendwo erwähnt wird. Ihr Alter scheint übertrieben zu sein: Erstes Kind mit 39, letztes mit 55 Jahren? Alter entsprechend verringert.*

Lüsse Bischoff	err. 1630 Oy	20.07.1689 59j Oy
vh um 1660 Adelheid (Alke) N.N. (Alter?)	err. 1635	04.12.1720 95j Oy
Ki Anna (unvh.)	err. 1664 Oy 7	01.12.1693 29j Oy
Marquard -Erbe-	err. 1666 Oy 7	05.09.1749 83j Oy
vh 25.10.1694 Eilike Lüssen	16.11.1673 Sa 12	08.10.1751 Oy 7
Lüder/Lüsse	19.03.1671 Oy 7	04.09.1733 Ba 15
vh 07.11.1699 Maria Block	04.05.1679 Ba 71	25.10.1750 Ba 15
Harmen	28.02.1675 Oy 7	18.08.1675 Oy
Trine	25.01.1677 Oy 7	15.03.1691 Oy
Lüsse (<i>Heirat in Daverden</i>)	19.11.1680 Oy 7	12.07.1758 Ba 20
vh 04.11.1712 Margarethe Bischoff	25.07.1692 Ba 11	27.11.1771 Ba 20

1664 *Achimer Kirchenstühle*
Lüder Bischoff

1690 *Einwohner*
Marquard Bischoff

25.10.1694 *Lüsse Bischoff ist 1689 verstorben. Marquard Bischoff wird erst 1694 der Hoferbe. Er heiratet Alcke Lüssen, Tochter des Köthners Adolf Lüssen von Sagehorn 12 und dessen Ehefrau Gretge *Bischoff von Oyten 7, Marquard Bischoffs Tante.*

Marquard Bischoff	err. 1666 Oy 7	05.09.1749 83j
vh Alcke Lüssen	16.11.1673 Sa 12	08.10.1751 Oy 7
Ki Lüsse	28.09.1695 Oy 7	28.04.1775 Em 16
vh 04.11.1723 Gesche Elfers	11.08.1699 Em 16	16.12.1778 Em 16
Adolph	01.03.1698 Oy 7	10.11.1770 Oy 7
vh(1) 19.10.1741 Ahlke Dahlweg	err. 17.08.1711 Sp 3	31.10.1746 35j Oy 7
vh(2) 04.06.1750 Adelheit Reiners	29.05.1728 Uphusen	17.12.1795 Bierden
<i>Adelheit Bischoff *Reiners heiratet noch 2 mal (sh. Md 6)</i>		
Hermann	04.03.1700 Oy 7	28.03.1700 Oy 7
Gretge	24.03.1701 Oy 7	
vh 16.09.1738 Ww. Johann Wilhelm Röhrs , Holtzbüttel/Verden		
Anna Catharina	04.11.1703 Oy 7	13.12.1703Oy
Alke	13.11.1704 Oy 7	24.02.1706 Oy
Marquard (<i>led.</i>)	28.01.1707 Oy 7	12.12.1737 Oy
Hermann	08.03.1710 Oy 7	25.03.1775 Bierden
vh 06.07.1747 Wwe. Dorothea Meyer	err. 1716 Bierden	02.12.1750 Bi 34j
Anna Marie (<i>led.</i>)	20.11.1712 Oy 7	05.08.1752 Oy
<i>Hier ist im KiBu die Geburt eines zweiten Hermann eingetragen. Vmtl. ein Irrtum.</i>		
Johann Henrich	02.05.1716 Oy 7	01.05.1717 Oy
Adelheid	22.04.1719 Oy 7	k.A.

Datum	Personen / Ereignisse	geboren/getauft	verstorben/beerdigt
1699	Höfe Oyten Marquart Bischoff		
1735	Kirchenstühle Achim: Marquard Bischoff		
19.10.1741	<i>Marquard Bischoff ist bereits 75 Jahre alt. Sein ältester Sohn Lüsse Bischoff, normalerweise der Hoferbe, hat bereits 1723 nach Embsen 16 geheiratet. So überschreibt er den Hof seinem zweitältesten Sohn Adolph Bischoff. Der heiratet Ahlke Dahlweg, Tochter des Baumanns Lottig Dahlweg von Achim 18 und dessen Ehefrau Gretge *Lüssen, Erbin von Schaphusen 3.</i>		
	Adolph Bischoff	01.03.1698 Oy 7	10.11.1770 Oy 70j
	vh Ahlke Dahlweg	err. 1711 Sp 3	31.10.1746 Oy 35j
	Ki Marquard	24.02.1744 Oy 7	03.04.1747 Oy
04.06.1750	<i>4 Jahre nach dem frühen Tod seiner Ehefrau heiratet Adolph Bischoff die 30 Jahre jüngere Adelheit Reiners, die Tochter des Baumanns Dierk Reiners in Uphusen und dessen Ehefrau Gretje Dahlweg aus Arbergen.- Nach dem Tod Adolph Bischoffs heiratet seine Witwe am 16.08.1772 den Häusling und Witwer Christoph Vagt und nachdem dieser verstorben ist, am 14.06.1791 den Köthner Christopher Ringe, Bierden.</i>		
	Ww. Adolph Bischoff	01.03.1698 Oy 7	10.11.1770 Oy 70j
	vh 04.06.1750 Adelheit Reiners	29.05.1728 Uphusen	17.12.1795 Bierden
1754	<i>Die Ländereien der Baumann-Stelle (Hof- und Ackerfläche) umfassen ca. 51 Morgen.</i>		
02.02.1768	<i>Adolph Bischoff hat keine Kinder und somit keinen Erben für seine Baumann-Stelle. Es wird eine Vereinbarungen zu einem Übergabe- und Altenteils-Vertrag für die Hofstelle Oy 7 geschlossen, vorbehaltlich der Zustimmung der Gutsherrschaft. Gutsherr ist Doct. Gröning, Bürgermeister in Bremen, und die Kirche zu Otterstedt.</i>		
03.02.1769	<i>Der Baumann Adolph Bischoff übergibt die Hofstelle Oyten 7 an seinen Neffen Hermann Bischoff, Sohn seines älterem Bruder Lüsse Bischoff, der im Jahr 1723 Gesche Elfers, Erbin der Baumannstelle Embsen 16 geheiratet hatte und nach Embsen gezogen ist.- Hermann Bischoff heiratet Anna Marie Reiners, die Stiefschwester seiner verstorbenen Ehefrau. Sie ist die Tochter des Baumanns Dierk Reiners in Uphusen und dessen zweiter Ehefrau Christine Meinken aus Achim.</i>		
	Hermann Bischoff, Oyten	23.02.1734 Emb 16	17.03.1813 Oy
	vh 03.02.1769 Anna Marie Reiners	30.04.1752 Uph	11.12.1816 Oy
	Ki Adolph (nicht vh.)	12.01.1770 Oy 7	26.05.1816 Oy
	Christine (als Hslg. in Oyten)	27.01.1772 Oy 7	k.A.
	vh 05.06.1795 Joh. Christian Seekamp	02.05.1759 Oy 6	k.A.
	Ki Markert	05.11.1795 Oy	08.12.1796 Oy
	Gesche	02.10.1774 Oy 7	18.06.1835 Oy 37
	vh 25.09.1801 Philipp Göing	24.01.1771 Suttorf	21.04.1828 63j
	Anna	03.12.1776 Oy 7	27.01.1777 Oy 7
	Mette Adelheit	25.04.1783 Oy 7	28.04.1861 Oy 9
	vh 05.06.1801 Georg Schorling Oy 9	err. 1766 Rechtenfleth	10.08.1830 64j Oy 9
	Diederich	12.03.1786 Oy 7	14.01.1849 Oy 7
	vh 06.12.1816 Wübke Osmers	29.10.1792 Bierden	02.11.1873 Oy 7
	Harm Hinrich	01.09.1791 Oy 7	09.06.1792 Oy 7

1796 *Bau des Wohnhauses (gem. Brandkasseschein)*

06.12.1816 *Hermann Bischoffs ältester Sohn Adolph stirbt 1816 unverheiratet. So wird Diederich Bischoff Baumann auf Oyten 7. Er heiratet Wübke Osmers, Tochter des Köthners Johann Osmers aus Bierden (geboren in Sagehorn 5) und dessen Ehefrau Adelheit Martfeld aus Bierden.*

Diederich Bischoff	12.03.1786 Oy 7	14.01.1849 Oy 7
vh 06.12.1816 Wübke Osmers	29.10.1793 Bierden	02.11.1873 Oy 7
Ki Hermann	12.10.1817 Riede	nach 1852
Johann	18.02.1820 Oy 7	nach 1879
vh 29.08.1850 Margarete Wöltjen	17.02.1826 Uph	17.06.1864 Oy
Maria	11.03.1823 Oy 7	k.A.
Johann Hinrich	22.09.1825 Oy 7	22.01.1885 Oy 91
vh 28.09.1862 Anna Margarethe Friederike Peimann	16.11.1839 Martfeld	11.12.1886 Oy 91
Adolph	04.03.1831 Oy 7	06.07.1831 Oy
Adelheid	16.06.1832 Oy 7	20.06.1832 Oy
Adolph	14.11.1833 Oy 7	k.A.
Friedrich	30.05.1837 Oy 7	k.A.

25.01.1822 *Dierk Bischof erhält eine Entschädigung für die Hergabe von Ackerland zur Verbreiterung der Harburg-Osnabrücker Chaussee.*

1826 *Ablösungs-Rezess: Diederich Bischoff*

08.01.1840 *Zehntpflichtiger Diedrich Bischoff: 36 Thaler, 3 Groschen.*

29.08.1850 *Nach dem Tod Diederich Bischoffs wird Johann Bischoff der Hoferbe. Er heiratet Margarete Wöltjen, Tochter des Baumanns Johann Wöltjen aus Achim und dessen Ehefrau Becke Bischoff aus Arbergen*

Johann Bischoff	18.02.1820 Oy 7	nach 1879
vh 29.08.1850 Margarete Wöltjen	17.02.1826 Uphusen	17.06.1864 Oy
Ki Diederich	16.03.1851 Oy 7	
Becka	19.09.1852 Oy 7	
Hermann	21.12.1854 Oy 7	
Johann Hinrich	22.01.1858 Oy 7	
Metta	09.06.1860 Oy 7	17.09.1873 Oy

03.12.1852 *Volkszählung (korrigiert wg. eines Vermerks auf Seite 32 der Vz.-Liste)*

Bischoff, Johann, 31, Ehemann, Baumann
 Bischoff, Meta, 26, Ehefrau
 Bischoff, Rebecca, 1, Tochter
 Bischoff [*Osmers], Wübke, 59, Witwe, Mutter
 Bischoff, Hermann, 36, Bruder
 Eggers, Hinrich, 26, Knecht
 Rohwohlt, Maria, 18, Magd

Datum	Personen / Ereignisse	geboren/getauft	verstorben/beerdigt
-------	-----------------------	-----------------	---------------------

06.04.1865 *Der Witwer Johann Bischoff heiratet wieder. Seine Ehefrau ist Gretchen Häger, Tochter des Köthners Ahrend Häger aus Lunsen und dessen Ehefrau Mette Margretha Brüns aus Wackershausen.*

Ww. Johann Bischof		18.02.1820 Oy 7	
vh 06.04.1865 Gretchen Häger		18.10.1835 Lunsen	
Ki Meta		20.03.1866 Oy 7	19.10.1873
Diedrich		03.02.1868 Oy 7	k.A.
Marie		31.07.1870 Oy 7	k.A.
Johann (<i>nach Beverstedt?</i>)		23.04.1873 Oy 7	k.A.
vh 23.02.1900 Auguste Marie Runge		11.03.1868	k.A.
Hinrich		05.10.1876 Oy 7	08.02.1877 Oy
Meta		29.07.1878 Oy 7	12.12.1944 Hollen
vh 12.02.1902 Johann Carl Friedrich von Harten, Hollen/Wesermü.		03.06.1870 Hollen	1938 Hollen

10.10.1871 *Johann Bischoff verkauft 10 Morgen und 54 QRuthen Ackerland im Rosengarten an den Baumann Ellmers von Oyten 4 sowie 2 Tagwerk Wiesenland an der Wümme an die "Baumannin" von Oyten 8, die Witwe Beke Heins.*

1872 *Verkauf von 2 Morgen Land an Anbauer Friedrich Willm, Oy 81*

1872 **Johann Bischof**

Im Landkreisarchiv ist eine Zeichnung über die Hofanlage vorhanden

07.01.1880 *Kaufkontrakt: Johann Bischoff kauft den gegenüber liegenden Hof Oyten 75 von der Wwe. Gesine Margarethe Schierloh für 3900 Mk.
Am 28.01.1880 neuer Kaufkontrakt: Die Wwe. Gesine Margarethe Schierloh kauft den Hof Oyten 75 zurück. Sie verkauft den Hof am 05.05.1880 für 3.900 Mk. an den Tischler Cord Ehlers in Oyten. Johann Bischoff erhält für seine Wege und Bemühungen extra 50 Mk.*

um **1885** **Heinrich Heins** *kauft die Baumannstelle. Das Wohnhaus wird abgebrochen.*

1919 **Hinrich Georg Friedrich Heinrich Blohme**

*verheiratet mit Hinrich Heins' Erbin Käthe Heins, erbt das Anwesen.
Vermerk im Eigentümer-Verzeichnis: "Gebäude seit langem abgebrochen".*



Der Blohme-Hof um 1950

Datum	Personen / Ereignisse	geboren/getauft	verstorben/beerdigt
-------	-----------------------	-----------------	---------------------

1534-1557 Für die Zeit vor 1670 gibt es keine Aufzeichnungen in den Kirchenbüchern. Die Daten hierzu sind Annahmen und wurden abgeleitet aus folgenden Dokumenten:

1535 Pflugregister und Viehzählung: "Oßmers, Heinrick"

1600 Landschatz: "Heinrich Osmers"

1602 Willkommensregister: "Heinrich Orßmers mit der Frauwe"

1647 Gericht Achim: Loddich Ossmers

um 1535 [G.1] Erste bekannte Erwähnung der Familie Osmers auf diesem Hof.

Heinrich Osmers

um 1510

vh um 1535 N.N.

Ki **Heinrich**

um 1545

um 1575 [G.2] Offensichtlich hatte Heinrich Osmers nur Kinder unter 12 Jahren, für die noch keine Steuer erhoben wurde. Das bedeutet, dass der Sohn Loddig nicht schon 1576 sondern erst ab 1590 geboren wurde. Die Altersangabe "100 Jahre" scheint wohl zu hoch gegriffen.

Heinrich Osmers

um 1545

vh um 1575 N.N.

Ki **Loddig**

um 1576

16.09.1676 100j?

Datum	Personen / Ereignisse	geboren/getauft	verstorben/beerdigt
um 1615	<i>[G.3] Von Loddig Osmers ist nur das Sterbedatum und sein angebliches Alter bekannt. Zu seiner Ehefrau und den Kindern aus dieser Ehe gibt es keine Aufzeichnungen. Lediglich von dem Sohn Claus gibt es Spuren im Kirchenbuch.</i>		
	Loddig Osmers vh um 1615 N.N.	um 1576	16.09.1676 100j Oy
	Ki Claus vh Gretge N.N.	err. 1615 err. 1621	16.09.1688 73j Oy 01.04.1704 83j Oy
um 1645	<i>[G.4] Claus Osmers heiratet Gretge N.N. - zur Herkunft seiner Frau gibt es keine Hinweise. Auch sind außer dem Hoferben Henrich Osmers keine weiteren Kinder bekannt.</i>		
	Claus Osmers "colonus, iam beatus" vh Gretge N.N.	err. 1615 err. 1621	16.09.1688 73j Oy 01.04.1704 83j Oy
	Ki Henrich vh 16.10.1684 Elisabeth Ehlers	err. 1655 err. 1654 Sp 2	02.01.1723 68j Oy 13.01.1736 82j Oy
16.10.1684	<i>[G.5] Claus Osmers übergibt den Hof an seinen Sohn Henrich Osmers. Der heiratet Elisabeth Ehlers, Tochter des Baumanns Wilken Ehlers von Schaphusen 2 und dessen Ehefrau Wübke.</i>		
	Henrich Osmers vh 16.10.1684 Elisabeth Ehlers	err. 1655 Oy err. 1654 Sp 2	02.01.1723 68j Oy 13.01.1736 82j Oy
	Ki Gretge vh 14.11.1715 Wülbern Brüning	20.06.1686 Oy 23.09.1686 Baden	11.02.1765 Oy 11.06.1742 Oy
	Wilken	29.01.1688 Oy	08.03.1688 Oy
	Claus vh.1 14.11.1715 Beke Brüning vh.2 14.11.1762 Christine Margarete Meier, Baden	18.04.1689 Oy 04.05.1690 Baden	25.10.1772 Baden 26.01.1762 Baden
	N.N.	19.05.1692 Oy	19.05.1692 Oy
	Wilken vh 04.11.1723 Ilsabe Hüneken, Tiefholt [Diepholz]	14.09.1693 Oy	
	Henrich ["ein Knecht", vmtl. led.]	30.05.1697 Oy	23.04.1743 Oy
14.11.1715	<i>Henrich Osmers hatte unter seinen Söhnen offensichtlich keinen geeigneten Hoferben. Zwei seiner Söhne haben nach auswärts geheiratet, der dritte war noch zu jung. Henrich Osmers hat den Hof seiner Tochter Gretge Osmers überschrieben. Die heiratet Wülbert Brüning aus Baden, Sohn des Baumanns Henrich Brüning aus Baden und dessen Ehefrau Gretge *Apmann.</i>		
	Wülbert Brüning vh 14.11.1715 Gretge Osmers	23.09.1686 Baden 20.06.1686 Oy 8	11.06.1742 Oy 11.02.1765 Oy
	Ki Elisabet Margarita vh 15.11.1742 Christoffer Jäger	26.04.1717 Oy 8 21.08.1710 Oy 27	16.02.1782 Oy 27 08.05.1770 Oy 27
	Johann Hinrich vh 15.11.1742 Anna Jäger	02.07.1719 Oy 8 03.04.1721 Oy 12	08.01.1789 Oy 8 18.10.1784 Oy 8
	Christian Henrich	19.10.1721 Oy 8	k.A.
	August Friederich vh 26.09.1753 Wwe. Becke Lüssen	21.12.1723 Oy err. 1719	31.01.1800 OyWü 13.01.1774 55j
	<i>[keine weiteren Angaben, Wwe. von Henrich Lüssen +01.09.1751 35j]</i>		
1735	Kirchenstühle Achim: Wülbern Brüning , davor Henrich Osmers		

Datum	Personen / Ereignisse	geboren/getauft	verstorben/beerdigt
-------	-----------------------	-----------------	---------------------

15.11.1742 *Wülbert Brüning übergibt den Hof an seinen Sohn Johann Hinrich Brüning. Der heiratet Anna Jäger, Tochter des Baumanns Brüne Jäger von Embsen 3 und dessen Ehefrau Gesche *Osmers, Erbin der Baumannstelle Oyten 12.*

Johann Hinrich Brüning	02.07.1719 Oy 8	08.01.1789 Oy 8
vh Anna Jäger	03.04.1721 Oy 12	18.10.1784 Oy 8
Ki Margaretha	23.12.1743 Oy	11.10.1828 Bo 6
vh 13.01.1764 Johann Detjen	10.03.1735 Bo 6	05.10.1809 Bo 6
Brüne	19.10.1746 Oy 8	05.09.1826 Oy 8
vh 01.12.1780 Marg. Elisabeth Jäger	01.11.1752 Em 3	06.04.1809 Oy 8
Elisabeth	19.08.1749	
Gesche	20.04.1752	
Cathrina	27.06.1755	
Anna	20.03.1758	20.03.1758
Johann Hinrich	27.12.1759	26.10.1781
Claus	06.04.1763 Oy	20.10.1781
Anna [sh. OFB Zeven]	26.04.1767	28.10.1800 Nartum
vh 02.12.1795 (Gyhum) Hinrich Prigge	26.10.1766 Nartum	vor 1848 Nartum

01.12.1780 *Johann Hinrich Brüning übergibt den Hof an seinen Sohn Brüne Brüns. Der Familiennamen 'Brüning' wurde in dieser Zeit offensichtlich auf 'Brüns' verkürzt. Brüne Brüns heiratet Margarete Elisabeth Jäger, Tochter des Baumanns Henrich Jäger von Embsen 3 und dessen Ehefrau Margaretha Elisabeth Jäger von Embsen 7.*

Brüne Brüns	19.10.1746 Oy 8	05.09.1826 Oy 8
vh 01.12.1780 Margarete Elisabeth Jäger	01.11.1752 Emb 3	06.04.1809 Oy 8
Ki Anna	10.04.1783 Oy 8	17.09.1857 Oy 8
vh Daniel Fehsenfeld	13.09.1778 Oy 2	06.01.1837 Oy 8
Margrete Elisabet	04.06.1786 Oy 8	14.10.1838 Bierden
vh 26.10.1810 Johann Jäger	09.10.1781 Bierden	k.A.
Johann Hinrich	24.04.1789 Oy 8	18.05.1790 Oy
Becke (Rebecka)	16.04.1791 Oy 8	19.07.1843 Oy 12
vh 02.06.1818 Lüder Mindermann	05.08.1791 Oy 12	02.05.1831 Oy 12

05.05.1812 *Brüne Brüns' einziger Sohn ist bereits im Kindesalter verstorben; er übergibt den Baumannhof an seine Tochter Anna Brüns. Die heiratet Daniel Fehsenfeld, Sohn des Baumanns Hinrich Fehsenfeld von Oyten 2 und dessen Ehefrau Margarete Elisabeth Lüssen von Embsen 4. Die Ehe blieb offenbar kinderlos.*

Daniel Fehsenfeld	13.09.1778 Oy 2	06.01.1837 Oy 8
vh 05.05.1812 Anna Brüns	10.04.1783 Oy 8	17.09.1857 Oy 8

08.01.1840 *Zehntpflichtiger Ww Daniel Fehsenfeld 61 Thaler 4 Gro Damit ist vmtl. Daniel Fehsenfelds Witwe Anna, geb. Brüns gemeint, denn Daniel Fehsenfeld starb bereits am 06.01.1837. Hat es auf dem Hof ab 1837 einen Interimsverwalter gegeben?*

um 1851 *Offensichtlich hat die Witwe Anna Fehsenfeld die Baumann-Stelle an Hinrich Heins verkauft oder sie ihm vererbt. Die Witwe hat nicht wieder geheiratet und bis zu ihrem Ableben am 17.09.1857 auf dem Hof gewohnt.*

03.12.1852 Volkszählung

Hinrich Heins lebt zu dieser Zeit nicht mehr auf Oyten 5 oder 15 sondern auf Oyten 8.

Heins, Hinrich, 38, Witwer, Baumann [noch nicht wieder verheiratet]

Fehsenfeld, Anna, 70, Witwe, Schw.-Mutter

*('Schw.Mutter' ist vmtl. nicht richtig. Das ist Wwe. Anna Fehsenfeld *Brüns.)*

Mindermann, Hinrich, 10, Stiefsohn

Hinrich Heins hatte den Sohn seiner ersten Ehefrau Margarethe Elisabeth adoptiert.

Hinrich Mindermann ist der Erbe von Oyten 12.

Oetjen, Friedrich, 32, Knecht

Koch, Friedrich, 19, Knecht

Rohwohlt, Johann, 20, Knecht

Loffhagen, Hinrich, 16, Knecht

Lohmann, Maria, 26, Magd

Früchtenicht, Anna, 21, Magd

Discher, Rebecka, 17, Magd

unter Haus 8a aufgeführt:

Discher, Johann Hinrich, 43, Ehemann, Häusling, Arbeiter

Discher, Margaretha, 38, Ehefrau

Discher, Hinrich, 14, Sohn

Discher, Friedrich, 11, Sohn

Discher, Anna, 8, Tochter

Discher, Metta, 3, Tochter

19.08.1853 Der Witwer Hinrich Heins heiratet ein drittes mal. Becka Cordes ist die Tochter des Müllers Hinrich Cordes aus Emtinghausen und dessen Ehefrau Beke Meier.

Ww. **Hinrich Heins**, Kirchenvorstand 12.12.1813 12.10.1865 Oy

vh.3 19.08.1853 Becka **Cordes** 22.03.1833 Emtinghs. 14.01.1909

Ki **Heinrich** (nach Schaphusen 2) 12.01.1855 06.03.1901 Sp 2

vh 15.04.1886 Metta Anna **Puvogel** 30.11.1861 Sp 2 14.05.1939 Sp 2

Anna 26.04.1856 27.03.1858

Louis Bernhard 28.12.1858 03.03.1879

Bernhard 11.02.1861 15.01.1920

(A) Grabstein in Oyten: Dr. jur., Landgerichtspräsident, Major a.D.

vh Hedwig **Krüger** 17.04.1870 31.08.1945

Ki Gerda 04.02.1901 16.05.1996

vh Prof. Dr. Ehler W. **Grashoff** 22.10.1892 08.07.1963

Betty Anna Hedwig 04.03.1863 20.02.1870

Adele 12.05.1865

vh 25.09.1893 Hermann Anton Christian **Schumann**, Vollmeier in Eystrup

12.10.1865 Nach dem Tod Ihres Ehemanns Hinrich Heins führt die Witwe Becke Heins *Cordes als 'Baumannin' den Hof verantwortlich weiter. Gemeinsam mit dem Rechnungsführer Feldkirch zu Achim wird sie zum Vormund ihrer minderjährigen Kinder bestellt.

19.11.1881 Heinrich Heins *12.01.1855 wird Erbe der Baumannstelle Oyten 8. Er lebt hier 4-5 Jahre und zieht 1886 auf den Hof seiner Ehefrau Anna Metta Puvogel in Schaphusen 2. Die Mutter bekommt auf dem Hof den ihr zustehenden Altenteil und die drei noch lebenden Kinder (Bernhard, Henriette und Adele) bekommen eine Abfindung, sobald sie das 25. Lebensjahr vollendet haben.

- 1911** *Adressbuch*
unter Haus 8a aufgeführt:
Richter, Hermann, Häusler
- 25.11.1919** **Hinrich Georg Friedrich Heinrich Blohme** 27.11.1889 Oy 6 23.02.1954 HB
vh 25.11.1919 Anna Käthe **Heins** 24.06.1891 Sp 2 19.05.1974 Achim
Sie erbt die Baumann-Stellen Oy 7 und Oy 8 von Heinrich Heins (+1901).
Ki Georg Heinrich
vh Gerda **Osmers**, Sp
Johannes (Hans)
Hildegard Käthe Dora Meta
vh Hans-Jürgen **Lenninger**, Achim
- 1927** *Adressbuch*
Richter, Hermann, Häusling
- 1939** *Einwohnerliste (Vollmer)*
Blohme, Heinrich, Bauer
Heins, Käthe
unter 8a aufgeführt:
Richter, Meta, Witwe
- 1946** *Wählerverzeichnis*
Blohme, Heinrich
Blohme, Käthe
Blohme, Hans
Fumat, Charlotte
Fumat, Erich
Knall, Martha
Romahn, Frieda
Schenk, Walter
unter Haus 8a aufgeführt:
Richter, Hermann
Richter, Martha
Richter, Meta
unter Haus 8b aufgeführt:
Rode, Heinrich
Rode, Marie
- 1954** *Adressbuch*
Blohme, Heinrich, Bauer
Blohme, Hans, Bauer
Fischer, Johann, Arbeiter
Lindenkohl, Gustav, Justizamtman a.D.
Nieswandt, Walter; Landarb.
Rode, Heinrich, Lageraufseher

Datum	Personen / Ereignisse	geboren/getauft	verstorben/beerdigt
-------	-----------------------	-----------------	---------------------

20.12.1956 Hans Blohme

vh.2 Lieselotte [Janßen](#), Hannover
Ki Hans-Joachim

1962

Adressbuch

Blohme, Hans, Bauer
Blohme, Käthe

Schulz, Joachim, Landarbeiter
Tolkemit, Lieselotte, Hausgeh.
Trominski, Ernst, Idw. Arb.

1967

Ein Großfeuer zerstörte das alte Bauernhaus.



Datum	Personen / Ereignisse	geboren/getauft	verstorben/beerdigt
1600	<i>Im "Landschatz"-Dokument wird Dethge Lürßen aufgeführt. Bis zu den ersten vorliegenden Angaben zu den Personen in den Kirchenbüchern kann daraus die folgende Besitzerfolge abgeleitet werden:</i>		
	Dethge Lüssen	um 1565	
	Hinrich Lüssen	um 1600	
	Henrich Lüssen	err. 1631	21.11.1701 Oy 70j
um 1663	<i>[G.3] Henrich Lüssen heiratet Alke Bischoff; [keine Angaben zur Herkunft seiner Ehefrau].</i>		
	Henrich Lüssen , Baumann	err. 1631	21.11.1701 70j Oy 9
	vh um 1663 Alke Bischoff	err. 1637	10.03.1721 84j Oy 9
	Ki Hermann	err. 1663 Oy 9	01.12.1746 83j Sp 7
	vh 26.10.1699 Margar. Mindermann	09.02.1677 Sp 7	04.12.1750 Sp 7
	Anna	err. 1665 Oy 9	02.02.1737 72j Oy 21
	vh 12.09.1695 Christoffer Barbehr	err. 1661 Sp	09.02.1717 56j Oy 21
	Eilke	err. 1669 Oy 9	26.02.1678 9j Oy
	Hinrich	21.12.1671 Oy 9	26.02.1730 Oy 9
	vh 09.11.1703 Gretge Osmers	18.06.1679 Ellen	28.12.1756 Oy 9
	Grete	08.11.1674 Oy 9	k.A.
	Beke (<i>sh. Hinweis auf letzter Seite</i>)	20.06.1677 Oy 9	k.A.
	vh 24.07.1703 Helmerich Hillmann	k.A., Emtinghausen	k.A.
	Alcke	06.01.1680 Oy 9	k.A.
	Margarete Armgard	12.02.1686 Oy 9	02.10.1760 Od 4
	vh 15.11.1714 Johann Wilkens	20.02.1690 Oy 24	28.01.1763 Od 4

1664 Kirchenplätze: **Hinrich Lüssen**

Das ist vmtl. der Vater des err. 1631 geborenen Henrich Lüssen. Henrich übernimmt den Hof erst um 1668 und wird darum in 1664 wohl kaum Inhaber des Kirchenstuhls gewesen sein.

09.11.1702 [G.4] *Henrich Lüssen übergibt den Hof an seinen Sohn Hinrich Lüssen. Der heiratet Gretge Osmers aus Ellen. Die Heirat war in Oberneuland (Bremen).*

Hinrich Lüssen , kl. Holzgräfe	21.12.1671 Oy 9	26.02.1730 Oy 9
vh 09.11.1702 Gretge Osmers	18.06.1679 Ellen	28.12.1756 Oy 9
Ki Henrich	17.08.1703 Oy 9	27.01.1737 Oy
Curd	05.04.1705 Oy 9	k.A.
Hermann, Knecht	12.01.1707 Oy 9	06.08.1780 Sa
vh 26.07.1734 Wübke Meyer	21.05.1711 Oy 5	22.10.1760 Sa
Johann	14.11.1708 Oy 9	05.04.1769 Oy
vh.1 Anna Sophia Osmers	05.06.1712 Sp 1	19.05.1748 Oy
vh.2 Gesche Fehsenfeld	14.09.1730 Oy 2	02.08.1752 Oy
vh.3 Gesche Jäger	09.07.1719 Oy 15	18.11.1786 Oy
Christoph	04.03.1712 Oy 9	31.10.1718 Oy 9
Gesche	20.12.1714 Oy 9	03.12.1762 Md 19
vh.1 17.11.1740 Peter Krohne	24.12.1712 Md 19	27.11.1750 Md 19
vh.2 15.11.1753 Hermann Nagel	29.06.1724 Md 4	16.07.1792 Md 19
Adelheit Maria	06.03.1722 Oy 9	17.02.1774 Ba
vh 21.11.1748 Lehrer Carol H. Lübcke	err. 1723 Horneburg	17.03.1794 Ba 71j
Berend	21.11.1723 Oy 9	k.A.

1735 Kirchenstühle Achim: **Henrich Lürßen** (keine 'davor'-Angaben dazu)
*Es muss sich hierbei um Henrich Lüssen *17.08.1703 +27.01.1737 handeln.*

12.11.1739 [G.5] *Hinrich Lüssen gibt den Hof weiter an seinen Sohn Johann Lüssen. Der heiratet Anna Sophie Osmers, Tochter des Baumanns Hermann Osmers von Schaphusen 1 und dessen Ehefrau Anna Mindermann von Bassen 9.*

Johann Lüssen Oyten	14.11.1708 Oy9	05.04.1769 Oy
vh.1 Anna Sophia Osmers	05.06.1712 Sp 1	19.05.1748 Oy
Ki Henrich	22.05.1740 Oy 9	18.08.1741 Oy
Hermann	02.04.1742 Oy 9	07.02.1795 Oy
vh Metta Fehsenfeld , Oy 2	25.12.1749 Oy 2	22.06.1817
Margaretha	12.02.1745 Oy 9	27.11.1757 Oy

Im Sterbeeintrag wird "Anna Sophia" (= Name der Mutter) genannt.

12.06.1749 [G.5] *Nach dem Tod seiner Ehefrau heiratet der Witwer Gesche Fehsenfeld, Tochter des Baumanns Johann Fehsenfeld von Oyten 2 und dessen Ehefrau Mettge Meyer von Oyten 5.*

Ww. Johann Lüssen , Oyten	14.11.1708 Oy 9	05.04.1769 Oy
vh.2 Gesche Fehsenfeld	14.09.1730 Oy 2	02.08.1752 Oy
Ki Anne Sophie (nach Dauelsen)	09.03.1750 Oy 9	k.A.
vh 21.02.1772 Johann Sundermann	k.A. Dauelsen	k.A.
Mette Adelheit (nach Hutbergen)	03.03.1752 Oy 9	12.09.1838 Gr.Hutb.
vh.1 24.10.1777 Hinrich Blöthe	1744 Gr. Hutbergen	1783 Gr. Hutbergen
vh.2 05.12.1783 Diedrich Fehsenfeld	21.09.1750 Oy 4	07.01.1836 Gr.Hutb.

05.07.1753 [G.5] Auch seine zweite Ehefrau stirbt und der Witwer heiratet noch einmal:
Gesche Jäger ist die Tochter des Baumanns Christopher Jäger von Oyten 15
und dessen Ehefrau Gesche *Jäger von Oyten 3.

Ww. Johann Lüssen , Oyten	14.11.1708 Oy 9	05.04.1769 Oy
vh.3 Gesche Jäger	09.07.1719 Oy 15	18.11.1786 Oy
Gesche Maria	11.03.1754 Oy 9	k.A.
Johann	25.08.1755 Oy 9	10.04.1833 Sa 12
vh 30.05.1788 Elisabeth Lüssen	03.08.1749 Sa 12	27.07.1825 Sa 12

1754 Die Ländereien der Baumann-Stelle (Hof- und Ackerfläche) umfassen ca. 55 Morgen.

04.08.1767 [G.6] Johann Lüssen überträgt den Baumannhof auf seinen Sohn Hermann Lüssen.
Der heiratet Metta Fehsenfeld, Tochter des Baumanns Johann Fehsenfeld von Oyten 2 und des-
sen Ehefrau Mettge Meyer von Oyten 5, eine Schwester der zweiten Ehefrau seines Vaters.

Hermann Lüssen	02.04.1742 Oy 9	07.02.1795 Oy 9
vh Metta Fehsenfeld	25.12.1749 Oy 2	22.06.1817 Oy 9
Ki Anna Sophie	06.10.1767	k.A.
Johann	24.08.1769	16.02.1827 Oy 9
<i>Johann Lüssen hat vmtl. nach des Vaters Tod den Hof geführt und nicht geheiratet.</i>		
Hinrich	15.06.1772	20.04.1842 Oy 53
vh 10.01.1806 Maria Ehlers	18.01.1775 Oy 13	07.04.1842 Oy 53
Gesche	14.03.1775	18.09.1778
Mette (sh. Hinw. auf letzter Seite)	19.11.1777	vor 1838
vh 07.05.1802 Carl Hinrich Böse	23.08.1772 Eißel 2	30.08.1809 37j Bo
vh 12.08.1816 Otto Wicke	err. 1780 Riede	27.02.1846 Ba
Margrete (vmtl. unvh.)	12.05.1780 Oy 9	05.03.1845 Oy 44
Hermann (vmtl. unvh.)	10.02.1783 Oy 9	23.03.1847 Oytertrift
Christopher	18.09.1785 Oy 9	28.03.1845 Oy 50
vh 12.09.1811 Alheit Faesefeld	30.12.1792 Hutbergen	21.01.1822 Oy 50
Alheit	14.10.1788 Oy 9	02.06.1792 Oy 9
Diedrich	26.09.1793 Oy 9	24.06.1859 Oy 44
<i>Diedrich Lüssen hat ein ue. Kind (Johann Lüssen *22.10.1822) mit Beke Schwarmann *13.11.1799 Oy 26.</i>		
vh 07.12.1834 Wübke Mindermann	23.06.1809 Emb	01.03.1886 Oy 44

1795 Hermann Lüssen starb am 07.02.1795 mit 43 Jahren. Vmtl. hat seine Witwe Metta Lüssen
mit ihren beiden ältesten Söhnen (Johann 26 Jahre, Hinrich 23 Jahre) den Hof bis 1816
weitergeführt.

1796 Errichtung des Wohnhauses

12.08.1816 Die Hoferbin wird Hermann Lüssens Tochter Mette. Sie ist in zweiter Ehe verheiratet mit Otto
Wicke, Sohn des Häuslings Johann Hinrich Wicke aus Riede. Otto Wicke führt den Hof 5 Jahre
lang weiter. Keine Kinder aus der Ehe bekannt. Nach Mettes Tod heiratet Otto Wicke am
22.09.1838 in Bassen Charlotte Elisabeth Becker. Wicke wird Wegegeld-Einnehmer in Bassen.

Otto Wicke	err. 1780 Riede	27.02.1846 Ba
vh 12.08.1816 Wwe. Mette Böse *Lüssen	19.11.1777	vor 1838

1821 *Mette Wicke *Lüssen verkauft die Baumann-Stelle an Hinrich Georg Schorling. Der ist verheiratet mit Mette Adelheid Bischoff, Tochter des Baumanns Hermann Bischoff von Oyten 7 und dessen Ehefrau Anna Marie Reiners aus Uphusen. Schorling war bei der Geburt des 3. Kinds am 12.02.1810 noch Häusling, beim Tod der Tochter Anna Mette am 07.06.1816 'Pensionair Corporal' - also außer Dienst - und erst bei der Geburt des 5. Kinds am 22.09.1821 war er Baumann.*

Hinrich Georg Schorling , Kgl. Hann. Corporal	err. 1766 Rechtenfleth	10.08.1830 64j
vh 05.06.1801 Mette Adelheid Bischoff	25.04.1783 Oy 7	18.04.1861
Ki Heinrich August	19.07.1802 Oy	22.04.1851
Johann Georg	13.12.1804 k.A.	
Anne Marie Christine Louise	12.02.1810 Oy	30.07.1842
Anna Mette	18.05.1816 Oy	07.06.1816
Georg Heinrich	22.09.1821 Oy	24.04.1882
vh 05.02.1850 (Schleswig) Friederike Magdalene Johanna Hinrichsen , Schleswig		

08.01.1840 *Zehntpflichtiger Georg Schorling: 34 Thaler 19 Groschen*

05.02.1850 *Hinrich Georg Schorling überträgt den Hof auf seinen Sohn Georg Heinrich Schorling. Der heiratet in Schleswig Friederike Magdalene Johanna Hinrichsen aus Schleswig.*

Georg Heinrich Schorling	22.09.1821 Oy 9	24.04.1882
vh 05.02.1850 (riederike Magdalene Johanna Hinrichsen , *err. 1826 in Schleswig		

03.12.1852 *Volkszählung*

Schorling, Georg, 30, Ehemann, Baumann
 Schorling, Friederika, 26, Ehefrau
 Schorling, Metta Adelheit, 70, Witwe, Mutter
 Rohrdanz, Carl, 16, Knecht

um 1870 *Erben sind der Wachtmeister Brandt und der Oberwachtmeister Johann Friedrich Brandt, Lachem, Amt Hameln. (Sind das Verwandte Hinrich Georg Schorlings gewesen?) Der Grundbesitz wird nach und nach verkauft. (u.a. an Oy-103). Vermutlich wurde die Scheune an der Lindenstraße zu dieser Zeit an Johann Oelkers, Oyten 10 verkauft und bekam dann die Bezeichnung Oyten 10 a/b.*

10.03.1875 *Ein Teil des Grundstücks mit dem darauf befindlichen Nebenhaus 9a wurde verkauft an Hinrich Vogelsang in Oyten.*

1890 *Besitzerin Ehefrau Catharina **Jeske** *Jäger durch Kauf*

25.10.1900 *Hinrich Fischer heiratet Anna Elisabeth Jeske, Tochter des Anbauers August Jeske aus Oyten und dessen verst. Ehefrau Catharina *Jäger.*

Hinrich Fischer	26.04.1875 Oy 29	08.09.1923 Oy 9
vh Anna Elisabeth Jeske	19.06.1878 Oy 28	07.02.1957 Oy 9
Ki Catharina Johanne	08.03.1902 Oy 9	30.11.1913 Oy 9
Martha Margarete	18.10.1903 Oy 9	
Berta Sophie	04.09.1905 Oy 9	15.12.1974
vh 29.03.1932 Joh. Prüser Oyten 28		

...

Datum	Personen / Ereignisse	geboren/getauft	verstorben/beerdigt
	...		
	Karl "Tp Altenteiler Cord Fischer in Bierden"	26.05.1908 Oy 9	04.10.1930 Oy 9
	Martha Meta vh 1935 HB	01.09.1910 Oy 9	12.07.1981
	Gerda Gertrud	... Oy 9	22.07.1913 Oy 9
	Gertrud Johanna vh 03.09.1937 Friedrich Wilhelm Warnke	... Oy 9	05.10.1988
1911	<i>Adressbuch</i> Fischer, Hinrich, Anbauer Klei, Becka, Häuslerin <i>unter Haus 9a aufgeführt:</i> Bischoff, Johann, Häusling		
03.09.1937	Friedrich Wilhelm Warnke vh Gertrud Johanne Fischer		
1939	<i>Einwohnerliste (Vollmer)</i> (unter Haus 9a aufgeführt:) Witwe Bischoff, Marie Witwe Fischer, Anna geb. Jeske		
1946	<i>Wählerverzeichnis</i> Fischer, Anna Warnke, Friedrich Warnke, Gertrud Winkelmann, Sophie unter Haus 9a aufgeführt: Bischoff, Bertha Wiegratz, Henriette		
1954	<i>Adressbuch</i> Haar, Annedore, Lehrerin Warnke, Friedr., Hilfsschlosser		
Nachtrag	zu <i>Beke Lüssen</i> vh. 24.07.1703 Helmerich Hillmann (auch <i>Hellmann</i>):		
	Beke Lüssen vh 24.07.1703 Helmerich Hillmann , Emtinghausen	20.06.1677 Oy 9	
	Ki Henrich (Zwilling)	06.09.1704 Achim	22.09.1704
	Margaret (Zwilling)	06.09.1704 Achim	27.09.1704
	Alheid Dorothea	03.11.1705 Oy	k.A.
	Beka Maria	07.11.1710 Oy	k.A.
	<i>Beke Lüssen ist vmtl. mit ihrem Mann nach Emtinghausen gezogen.</i>		
Nachtrag	zu <i>Mette Lüssen</i>		
	Mette Lüssen vh 07.05.1802 Carl Hinrich Böse	19.11.1777 23.08.1772 Eißel 2	k.A. 30.08.1809 37j Bo
	Ki Beecke	19.06.1809	k.A.



Diese Ansicht ist ein Ausschnitt aus einem Bild, das vmtl. um 1720 entstanden ist.
Es zeigt in der Bildmitte das Haus Oyten 10 - im Hintergrund gelegen.

Datum	Personen / Ereignisse	geboren/getauft	verstorben/beerdigt
-------	-----------------------	-----------------	---------------------

Hinweis zu den Nebenhäusern:

Außer dem Haupthaus Oyten 10 in der 'Boddermelkstraat' existierte bereits 1843 ein direkt an der Straße gelegenes Nebenhaus 10a. Beide Häuser hatten zu der Zeit ein Strohdach, wie die Karte der Brandkasse von ~1880 zeigt. Noch vor 1880 sind 2 weitere kleine Nebengebäude mit Hartdächern errichtet und mit 10b und 10c benannt worden.

Zum Haus 10 gehörte ebenfalls eine Scheune mit 2 Wohnungen in der Lindenstraße. Die beiden Wohneinheiten trugen im Meldeverzeichnis die Hausnummern 10 und 10a. Es wurde aber auch vielfach die Bezeichnung 10a und 10b verwendet.

Während das Haupthaus um oder kurz nach 1900 abgerissen und der Hof verkauft wurde, blieben diese Häuser noch bis weit nach dem Ende des 2. Weltkriegs bestehen und bewohnt. Für dieses Gebäude liegt ein Foto vor und es besteht eine separate Chronik. Wer waren die Baumänner auf dem Hof Oyten 10 in der Zeit vor 1680?

Die Angaben zu den ersten drei Generationen beruhen auf Aufzeichnungen Volker Thoreys. Die darauf folgenden Verbindungen ohne belegte Daten sind meinen eigenen Annahmen.

Die Altersangaben zu den Verstorbenen vor 1700 scheinen übertrieben hoch zu sein und beruhen vermutlich nur auf geschätzten Angaben der Hinterbliebenen.

Datum	Personen / Ereignisse	geboren/getauft	verstorben/beerdigt
um 1530	[G.1] Johann Meyer , Baumann	um 1500	
um 1560	[G.2] Johann Meyer , Baumann	um 1533	
um 1595	[G.3] <i>Die nachfolgenden Angaben sind bereits teilweise durch Kirchenbuch-Einträge belegt.</i> Johann Meyer , Baumann	um 1563	
	Ki Johann (keine Angaben)	um 1600	
	Gesche	err. 1609	20.10.1699 90 J. Oy
	Anna	um 1600 Oy 10	06.03.1690 101j Oy 7
	vh um 1625 Lüder Bischoff	err. 1600 Oy 7	um 1695 100j Oy 7
um 1628	[G.4] <i>Die Existenz dieser Generation wurde aus den Daten der Kinder abgeleitet.</i> Johann Meyer	um 1600	
	vh N.N.	um 1628 N.N.	
	Ki Johann	err. 1629	15.06.1693 64j
um 1658	[G.5] <i>Johann Meyer "hinterließ ein Wittib und 2 Kind". Eltern der Zwillinge im Heir.-Eintrag: "seel. Joh. u. Beke, aus Oyten". Ist die Mutter der Zwillinge die "vidua miserabilis"? Die Verbindung zu Johann Meyer ["der ältere", G.6] ist nicht nachgewiesen.</i> Johann Meyer	err. 1629	15.06.1693 64j Oy
	vh Beke N.N.	um 1630	nach 1695
	Ki Andreas [Zwilling]	18.06.1671 Achim	k.A.
	Beke [Zwilling]	18.06.1671 Achim	27.04.1729 Achim
	vh 30.09.1695 Ww. Diedrich Ehlers	err. 1642 Achim 8	13.01.1718 76j Ach
07.11.1689	[G.6] <i>Johann Meyer heiratet Dorothea Ehlers, Tochter des Baumanns Hinrich Ehlers von Bockhorst 1 und dessen Ehefrau Beke. Die Ehe Johann und Dorothea Meyers währte 51 Jahre.</i> Johann Meyer ("der ältere")	err. 1658 vmtl. Oy 10	16.11.1740 82j Oy
	vh 07.11.1689 Dorothea Ehlers	err. 1665 Bo 1	03.09.1752 87j Oy
	Ki Johann	09.08.1691 Oy	18.04.1758 Oy 10
	vh 26.10.1718 Alke Osmers	26.12.1695 Sp 4	06.01.1767 Oy
	Henrich (<i>zieht nach Baden</i>)	09.09.1694 Oy	04.03.1734 Baden
	vh 04.12.1722 Cathrina Maria Tönjes	29.08.1686 Baden	17.04.1748 Baden
	Dieterich	15.05.1698 Oy	
	vh um 1723 Margarete N.N. <i>Im Kspl. Achim wird die Heirat nicht erwähnt, sie hat vermutlich am Wohnort der Braut stattgefunden. Die ersten beiden Kinder sind in Oyten geboren. Nach 1725 wird die Familie fortgezogen sein. Keine weiteren Spuren im Kspl. Achim.</i>		
	Ki Johannes	29.09.1723 Oy	
	Henrich	04.11.1725 Oy	
	Titje [<i>siehe auch Chronik Oy 46</i>]	11.12.1701 Oy	31.12.1784 Hofstall
	vh.1 14.11.1732 Anna Adelheit Albers	19.07.1705 Oy	20.08.1762 Oy
	vh.2 20.08.1769 Wwe. Catharina Margaretha Gieschen * Osmers	07.01.1729 Emb 13	
	Brüning	17.05.1705 Oy	k.A.
	Beke	15.11.1711 Oy	13.05.1758 Baden
	vh 11.11.1734 Claus Henrich Bahrenburg	13.11.1697 Baden	05.05.1758 Baden

Datum	Personen / Ereignisse	geboren/getauft	verstorben/beerdigt
-------	-----------------------	-----------------	---------------------

26.10.1718 [G.7] Johann Meyer [G.6] übergibt den Baumannhof an seinen Sohn Johann [G.7].
Der heiratet Adelheid Osmers, Tochter des Köthners Loddig Osmers von Schaphusen 4 und dessen Ehefrau Gesche Lüssen von Schaphusen 3.

Johann Meyer ("der Jüngere")	09.08.1691 Oy 10	18.04.1758 Oy 10
vh Alke/Adelheid Osmers	26.12.1695 Sp 4	06.01.1767 Oy 10
Ki Johann	04.10.1719 Oy	02.04.1766 Oy 10
vh 30.11.1759 Anna Marg. Bischoff	23.09.1739 Ba 11	16.09.1800 Oy 10
Gesche	15.11.1722 Oy	23.01.1723 Oy
Loddig	05.03.1724 Oy	21.03.1758 Oy
Dorothea	20.11.1727 Oy	04.04.1731 Oy
Alke	08.07.1732 Oy	20.06.1733 Oy
Clauß	05.08.1734 Oy	05.08.1734 Oy

1735 Kirchenstühle Achim: Johann Meyer

1754 Die Ländereien der Baumann-Stelle (Hof- und Ackerfläche) umfassen ca. 125 Morgen.

30.11.1759 [G.8] Die 8. Generation übernimmt die Führung des Baumannhofs:
Johann Meyer heiratet Anna Margarethe Bischoff, Tochter des Baumanns Lüsse Bischoff von Bassen 11 und dessen Ehefrau Gesche Schröder aus Bierden.

Johann Meyer	04.10.1719 Oy 10	02.04.1766 Oy 10
vh 30.11.1759 Anna Margarethe Bischoff	23.09.1739 Ba 11	16.09.1800 Oy
Ki Johann	29.03.1761 Oy 10	16.03.1762 Oy
Johann Christian	17.03.1763 Oy 10	[k.w.A.]
<i>Die Zuordnung des Sohns Johann Christian ist nicht nachweisbar.</i>		
Loddig	05.03.1766 Oy 10	12.12.1843 Lindh.
vh 22.11.1789 Beke Bischoff	02.07.1762 Emb	16.12.1839 Lindh.

26.06.1766 Dokument 010 U-10 Ehevertrag Haveken-Meyer.pdf:
"Eheverlobung vereinbart zwischen Johann Hafeken aus Bassen als Bräutigam und Anne Meyer, Baumanns zu Oyten nachgelaßene Witwe als Braut".

01.01.1767 Johann Meyer ist verstorben und die Witwe heiratet Johann Hafeken, Sohn des Baumanns Berend Hafeken von Bassen 5 und dessen Ehefrau Anna Mette Maniken von Bassen 14.

Johann Hafeken , Bassen	18.03.1738 Ba 5	04.06.1819 Oy 10
Ki Johann (ue.) m. Anna Puvogel , Sp 2	14.03.1765 Ba	07.11.1765 Ba
vh Wwe. Anne Margarethe Meyer *Bischoff	23.09.1739 Ba 11	16.09.1800 Oy
Ki Berend [wird Erbe von Ba 5]	30.05.1768 Oy 10	22.01.1847 Ba 5
vh 02.12.1800 Marg. Elisabeth. Mahnken	20.02.1774 Ba 14	20.08.1840 Ba 5
Cord (Erbe)	27.03.1771 Ba (Oy 10?)	26.08.1846 Ba 7
vh 15.01.1792 Wwe. Anne Margrete Heitmann , vw. von Salzen , geb. Freytag	07.01.1753 Bierden	18.12.1816 Oy 10
Gesche	03.03.1774 Oy	24.04.1777 Oy
Harm Hinrich [zieht nach Baden]	10.03.1777 Oy 10	31.05.1814 Baden
vh 30.10.1803 Beke Harjes	08.08.1777 Baden	06.01.1815 Baden
Anne Margarethe ("stumm und lahm")	18.02.1780 Oy	06.01.1802 Oy

um 1801 *Cord Hafeken hat seit seiner Heirat vmtl. auf dem Heitmann-Hof in Sagehorn gelebt, bis sein älterer Bruder Berend geheiratet und den Hof Bassen 5 übernommen hat. - Beide Kinder Cords sind in Sagehorn geboren. Cord wird den Hof Oyten 10 um 1801 übernommen und bis zu seiner 2. Heirat am 19.12.1817 geführt haben. Erst dann hat Johann Christoph Oelkers den Hof übernommen.*

Cord Hafeken	27.03.1771 Oy 10	26.08.1846 Ba 7
vh 15.01.1792 Wwe. Anne Margrete Heitmann , vw. von Salzen , geb. Freytag (3. Ehe)	07.01.1753 Bierden	18.12.1816
1. Ehe 17.11.1780 Johann v. Salzen	26.09.1750 Bierden	17.09.1782 Bierden
2. Ehe 15.02.1784 Hermann Heitmann	02.02.1756 Sa	30.01.1790 Sa
Ki Anna {20.889} -Erbin-	08.03.1792 Sa	13.11.1869 Oy 10
vh 29.03.1811 Joh. Christoph Oelkers	08.10.1788 Langwedel	24.04.1853 Oy 10
Anna Elisabeth {20.890}	19.10.1795 Sa	10.11.1797 Sa

19.12.1817 *1 Jahr nach dem Tod seiner Ehefrau heiratet Cord Hafeken Becke Block *Block, Witwe des Bau-
manns Claus Block von Bassen 7, und zieht auf den Hof seiner Frau . Die Ehe bleibt kinderlos.
Nach der Übernahme des Hofes durch den Erben Johann Block im Jahre 1821 leben
Cord Hafeken und seine Frau noch 25 Jahre auf dem Altenteil in "Blocks Huus".
Nach dem Tod seines Bruders Harm Hinrich in Baden wird Cord Hafeken bis 1837 zum
Vormund für dessen Kinder Johann, Anna und Adelheid bestellt.*

Ww. Cord Hafeken	27.03.1771 Oy 10	26.08.1846 Ba 7
vh 19.12.1817 Wwe. Becke Block *Block	07.08.1769 Ba 7	01.02.1847 Ba 7

um 1817 *Neben der Leitung des Bauhofs Bassen 7 wird Cord Hafeken keine Zeit für die Leitung des
Bauhofs Oyten 10 gehabt haben darum übergibt er den Hof seiner Tochter Anna Hafeken.
Sie ist seit 1811 verheiratet mit Johann Christoph Oelkers aus Langwedel.*

Johann Christoph Oelkers	08.10.1788 Langwedel	24.04.1853 Oy 10
vh 29.03.1811 Anna Hafeken	08.03.1792 Oy 10	13.11.1869 Oy 10
Ki Johann Cord	12.02.1812	19.01.1865 Oy 14b
<i>Johann Cord Oelkers ist <u>Anbauer</u> auf Oyten 14b.</i>		
vh Anna Gesche Heitmann	k.A.	11.1874 Hildeshm.
Hinrich	19.08.1814	08.05.1857
vh 27.10.1848 Adelheid Stadtlander	09.04.1826 Nottorf	25.06.1869
Hermann	26.03.1817	02.12.1887 Oy 80
<i>Hermann Oelkers errichtet 1841 die Anbauerstelle Oy 80</i>		
vh 20.01.1843 Elisabeth Heitmann	30.05.1819 Md 11	16.07.1898 Oy 80
Margarethe	09.09.1819	16.09.1822
Borchert Diederich	16.08.1822	k.A.
Anna Margareta	20.04.1825	10.12.1855 Ottbg.
vh 06.02.1846 Johann Friedr. Prigge	16.03.1811 Nartum	10.04.1877 Ottbg.
Friedrich	25.04.1828	k.A.
Margarete	15.01.1831	25.07.1904 Md 11
vh 24.11.1848 Berend Heitmann	10.05.1811 Tüchten	08.12.1893 Md 11
<i>Elt: Claus, Anbauer in Md u. Mette *Eggers</i>		
Marie	16.04.1835	23.11.1835 Oy

1826/27 *Steuerliste: Hinrich Oelkers*

13.03.1828 *Um Schulden von 4.300 Rthl. abzubauen, will Johann Oelkers einige Ländereien verkaufen. Das sind 6 Kuhweiden, 6 Tagewerk Heulandes und eine Wiese von 2 Tagewerk beim Dorfe. Zur Stelle gehören gegenwärtig: 34 Morgen Ackerland, 19 Stück Kuhweiden und 13 Tagewerk Grasländereien auf der Wümme, 7 Tagewerke in der Wiemark und 2 Wiesen beim Dorfe von 4 Tagewerk.*

20.05.1828 *Johann Oelkers, 6 Grabstellen lt. Friedhofsarchiv. Von Familie Hafeken sind keine Angaben zu Grabstellen vorhanden.*

08.01.1840 *Zehntpflichtiger Johann Oelkers: 22 Thaler 8 Groschen*

27.10.1848 *Johann Christoph Oelkers übergibt den Hof an seinen Sohn Hinrich Oelkers. Der heiratet Adelheid Stadtlander, Tochter des Köthners Johann Stadtlander aus Nottorf und dessen Ehefrau Margarethe Meyer.*

Hinrich Oelkers	19.08.1814	08.05.1857 Oy 10
vh 27.10.1848 Adelheid Stadtlander	09.04.1826 Nottorf	25.06.1869
Ki Johann -Erbe-	24.08.1849	
Diederich	21.03.1851	
Anna	30.04.1854	
Meta	03.01.1857	

03.12.1852 *Volkszählung*

Oelckers, Hinrich, 38, Ehemann, Baumann
 Oelckers, Adelheid, 26, Ehefrau
 Oelckers, Anna, 12, Pflgetochter
 Oelckers, Johann, 4, Sohn
 Oelckers, Diederich, 1, Sohn
 Oelckers, Johann, 65, Ehemann, Vater
 Oelckers, Anna, 61, Ehefrau, Mutter
 Bischoff, Hinrich, 28, Knecht
 Dunkhase, Margaretha, 26, Magd

1857 *Hinrich Oelkers stirbt im Alter von 43 Jahren und hinterlässt seine Frau mit 4 kleinen Kindern. Es beginnt die **Oelkerssche Vormundschaft**. Interimswirt ist Johann Hinrich Schwarmann. Er heiratet die Witwe Adelheid Oelkers und führt den Hof bis zur Volljährigkeit des Erben Johann Oelkers am 02.09.1872.*

Johann Hinrich Schwarmann	18.07.1826 Sa 3	
vh.1 23.04.1858 Wwe. Adelheid Oelkers * Stadtlander	09.04.1826 Nottorf	25.06.1869 Oy 10
Ki Hinrich {33.927}	08.01.1859	

26.03.1872 *Johann Hinrich Schwarmanns Ehefrau verstirbt und der Witwer heiratet die Witwe Elisabeth Mindermann, *Köhne, Tochter des Baumanns Hinrich Köhne von Embsen 6 und dessen Ehefrau Margarete Elisabeth *Bischof aus Bierden.*

Ww. Johann Hinrich Schwarmann	18.07.1826 Sa 3	
vh.2 Wwe. Elisabeth Mindermann , * Köhne	14.02.1833 Embsen	
Ki Johann {33.933}	19.12.1872	

02.09.1872 *Johann Oelkers (*24.08.1849) übernimmt die Baumann-Stelle Oy 10 mit 23 Jahren.*

Datum	Personen / Ereignisse	geboren/getauft	verstorben/beerdigt
02.12.1873	<i>Johann Hinrich Schwarmann übergibt die Hofstelle an den Erben Johann Oelkers und geht auf's Altenteil. Johann Oelkers heiratet Anna Brüns, Tochter des Baumanns Brüne Brüns von Bassen 50 und dessen Ehefrau Cathrine Margarete Warnke von Bassen 66.</i>		
	Johann Oelkers	24.08.1849 Oy 10	08.06.1880 Oy 10
	vh 02.12.1873 Anna Brüns , Hofstall	17.10.1851 Ba 50	06.11.1891 Oy 10
	Ki Hinrich	09.02.1874	07.08.1900 Eckstever
	Anna	26.07.1875	03.08.1875
	Brüne	28.07.1876	09.05.1893
	Hermann	06.01.1878	17.01.1878
12.07.1876	<i>Baumann Johann Oelkers verkauft an den Bahnwärter Hinrich Blanke, Sagehorn eine Fläche Landes von 1 ha und 84 qm für 1.740 Mk</i>		
1880	<i>Johann Oelkers verfügt in seinem Testament vom 11.01.1879, dass sein Sohn Hinrich Oelkers den Hof Oyten 10 erben soll.</i>		
18.05.1882	<i>Nach dem Tod ihres Ehemanns heiratet die Witwe Albert Dietrich Heinrich Hestermann, Sohn des Bürgers Heinrich Hestermann aus Bücken und dessen Ehefrau Elisabeth Schumann.</i>		
	Albert Dietrich Heinrich Hestermann	03.06.1857 Bücken	01.02.1930 Oy 24
	vh.1 Wwe. Anna Oelkers *Brüns	17.10.1851 Ba 50	06.11.1891 Oy 10
	Ki Johannes Hinrich	31.03.1883 Oy 24	16.10.1887 Oy 10
30.01.1893	<i>Anna Hestermann, vw. Oelkers *Brüns stirbt. Witwer Albert Diedrich Heinrich Hestermann heiratet Catharina Margaretha Fischer *Bischoff, die Witwe seines verstorbenen Nachbarn von Oy 24, Christoph Dietrich Fischer.</i>		
	Ww. Albert Diedrich Heinrich Hestermann		
	vh.2 Catharina Margaretha Fischer *Bischoff		
07.08.1900	<i>Hinrich Oelkers, Baumann in Oyten, wohnhaft in Eckstever, stirbt im Alter von 26 1/2 Jahren.</i>		



Das Bild zeigt den Hof Oyten 11 vermutlich um 1920/25.

Datum	Personen / Ereignisse	geboren/getauft	verstorben/beerdigt
-------	-----------------------	-----------------	---------------------

Vorwort Seit vmtl. vor 1500 lebte auf diesem Baumann-Hof die Familie Barbehr, Name auch Barbier, Brobeer, Barberer, Barbere, Brobierer und weitere Schreibweisen. Die Angaben zu den Personen habe ich aus den genannten Aufzeichnungen abgeleitet. Für die Zeit vor 1600 sind die Angaben m.o.m. geschätzt. Gustav Vollmer schreibt Im Hausblatt zu Oyten 11, dass die Heitmanns im Jahr 1653 von Tüchten nach Oyten gezogen sind. Das Jahr 1653 scheint nicht zu stimmen, denn 1687 wurde bei Borchert Heitmanns Heirat als Wohnort noch Tüchten angegeben. Auch seine Eltern starben (die Mutter 1692, der Vater 1695) noch in Tüchten (Hof Ba 46).

1490/1500	[G.1] Johann(?) Barbehr vh um 1490 Ki Johann Godtke	um 1460 um 1490 um 1490	
1525/1530	[G.2] Johann Barbehr vh um 1525 Ki Johann	um 1490 um 1530	

Datum	Personen / Ereignisse	geboren/getauft	verstorben/beerdigt
1535	<i>Pflugregister und Viehzählung</i> Johann Barbehr		
um 1565	[G.3] Johann Barbehr vh um 1565 Ki Loddig	um 1530 um 1565	
um 1595	[G.4] Loddig Barbehr vh um 1595 Ki Lüder	um 1565 err. 1599	21.09.1679 80j Oy 11
1600	<i>Landschatz</i> Johann Brobierer		
1602	<i>Willkommensschatz-Register:</i> Lodewich Brobier mit seiner Frauwe		
um 1632	[G.5] <i>Der erste Nachweis zu Barbehr in den Kirchenbüchern findet sich zu Lüder Barbehr, der 1679 im Alter von 80 Jahren verstirbt. Wie schon bei Lüder Barbehr wurden die Geburtsdaten der Kinder aus den Sterbedaten und dem Alter errechnet.</i> Lüder Barbehr , Baumann vh um 1632 Anna NN Ki Tibke (<i>unvh.</i>) Johann vh 13.09.1683 Thrina Heitmann Gesche (<i>unvh.</i>)	err. 1599 err. 1609 err. 1633 err. 1640 err. 1657 Ba 46 err. 1645	21.09.1679 80j Oy 26.12.1679 70j Oy 29.11.1697 64j Oy 27.01.1714 74j Oy 22.03.1719 62j Oy 09.06.1673 28j Oy
1647	<i>Gericht Achim: Lüder Barbier</i>		
28.03.1664	<i>Kirchenstuhlregister Achim: Johann Brabier</i>		
13.09.1683	[G.6] <i>Gegen Ende 1679 sterben Lüder Barbehr und seine Frau Anna. Johann Barbehr ist mit fast 40 Jahren alt genug, den Hof weiterzuführen. Nach 4 Jahren heiratet er Thrina Heitmann, Tochter von des Käthners Hermann Heitmann und seiner Frau, der Witwe Anna Meyer, vom Hof Bassen 46 (Tüchten).</i> Johann Barbehr , Baumann vh 13.09.1683 Thrina Heitmann Ki Lürer Hermann <i>[Hermann Barbehr wäre der natürliche Hoferbe für Oyten 11 gewesen. Johann Barbehr muss Gründe gehabt haben, den Hof nicht von Sohn Hermann sondern durch seinen Schwager Borchert Heitmann führen zu lassen. Hermann Barbehr heiratet erst 1719 und hat keinen männlichen Erben.]</i> vh 24.10.1719 Mettge Behling Ki Johann <i>Beka (Rebecka)</i> Anna vh 25.11.1720 Ww. Diederich Meyer Lürer Gesche [<i>Q.: M. Bargfrede</i>] vh 22.10.1726 Henrich Cordes , Schneider Johann	err. 1640 Oy 11 err. 1657 Ba 46 29.07.1685 Oy 11 12.09.1686 Oy 11 16.02.1681 Emb 28.12.1721 Oy 08.10.1725 Oy 04.01.1688 Oy 11 err. 1669 Borstel 09.06.1689 Oy 11 02.10.1692 Oy 11 04.05.1692 Etelsen 20.02.1696 Oy 11	27.01.1714 74j Oy 22.03.1719 Oy 62j 05.08.1685 Oy 31.03.1749 Oy 20.01.1758 Oy 09.06.1729 Oy 11.01.1757 Borstel 21.02.1731 62j Borst. 21.07.1689 Oy 05.10.1757 Etelsen 01.04.1758 Etelsen 11.03.1696 Oy 11

Datum	Personen / Ereignisse	geboren/getauft	verstorben/beerdigt
-------	-----------------------	-----------------	---------------------

24.11.1687 [G.1] Mit der Generation 6 endet die Ära Barbehr auf Oy 11 und die der Heitmann beginnt.- Borchert Heitmann ist der jüngste Sohn Hermann Heitmanns von Bassen 46. Die Ehefrau des Baumanns Oy 11 Johann Barbehr, Thrina Heitmann, ist Borcherts Schwester. Borchert Heitmann hat offenbar seit seiner Heirat mit Margareta Ehlers in Oyten gelebt. Wann genau er den Hof übertragen bekommen hat, ist nicht feststellbar. Der älteste Sohn Johann Barbehrs, Hermann, scheint den Hof nicht geführt zu haben. Im Verzeichnis der Kirchenstühle Achim von 1735 wird er nicht erwähnt.

Borchert Heitmann	err. 1663 Ba 46	08.10.1727 64j Oy 11
vh 24.11.1687 Margareta Ehlers	err. 1660 Sp 2	09.08.1731 71j Oy 11
Ki Hermann -Erbe-	10.09.1688 Oy 11	11.09.1750 Oy 11
vh(1) 05.11.1716 Dorothea Wendt	06.03.1692 Baden	05.02.1733 Oy 11
Johann (unvh.)	01.05.1690 Oy 11	28.11.1733 Oy 11
Borcherd	26.03.1692 Oy 11	10.11.1773 Borstel
vh 06.02.1728 Wwe. Gesche Köster * Bischoff	15.05.1700 Borstel	06.01.1751 Borstel
Wübke	30.12.1694 Oy 11	
vh 26.11.1723 Diederich Gehen , Wecheln (Hoya)		
Wilken	25.03.1698 Oy 11	
vh 06.02.1728 Alke Cordes	25.01.1699 Oy	
["Johann u. Gretge, bettelarmer Eltern übelgerathene Tochter"]		
Anna Margarita (Zwilling)	12.03.1701 Oy 11	17.02.1758 Sa 11
vh 20.11.1721 Detge Schwarmann	16.02.1690 Sa 11	28.05.1772 Sa 11
Henrich (Zwilling)	12.03.1701 Oy 11	31.05.1723 Achim

1690 Einwohner in Oyten: **Borghart Heidmann**

1696 Jorde-Buch: **Borchert Heitmann**

05.11.1716 [G.2] Borchert Heitmann übergibt die Baumannstelle nach 29 Jahren an die nächste Generation, an seinen Sohn Hermann. Hermann heiratet Dorothea Wendt, Tochter des Badener Baumanns Borchert Wendt und seiner Frau Alke *Holtmann.

Hermann Heitmann	10.09.1688 Oy 11	11.09.1750 Oy 11
vh.1 05.11.1716 Dorothea Wendt	06.03.1692 Baden	05.02.1733 Oy 11
Ki Borchert - Erbe-	09.11.1717 Oy 11	26.02.1786 Oy 11
vh 24.11.1740 Margarete Elisabeth Düsing	09.03.1713 Baden	15.11.1792 Oy 11
Margarethe	29.11.1719 Oy 11	16.04.1748 Oy
Hermann	16.02.1721 Oy 11	12.02.1731 Oy
Christian Henrich	27.01.1725 Oy 11	25.01.1784 Sa
bei Tod: "Käther in Sagehorn"		
vh 23.02.1753 Margarete Osmers	19.10.1727 Sa 5	05.03.1800 Sa
Wilken	04.12.1726 Oy 11	24.05.1775 Emb 9
vh 02.06.1758 Alheit Stenau	08.08.1734 Emb 9	12.05.1803 Emb 9

1733/34 [G.2] Nach dem Tod seiner Frau heiratet Hermann Heitmann erneut. Die Ehe bleibt kinderlos. Die Ehe ist nur belegt durch den Sterbeeintrag 'Harm, Baumann, Witwe, 02.02.1776 98j'. Ein Eintrag über eine Heirat im Kspl. Achim ist nicht vorhanden. In Oyten gibt es jedoch keinen weiteren Baumann Harm Heitmann. Das Alter (98j) erscheint übertrieben hoch.

Ww. Harm Heitmann	10.09.1688 Oy 11	11.09.1750 Oy 11
vh.2 Wübke N.N.	err. 1678	02.02.1776 98j Oy

1735 Kirchenstühle Achim:

Hermann Heitmann, davor **Borchert Heitmann**, davor **Johann Barbeer**.

Datum	Personen / Ereignisse	geboren/getauft	verstorben/beerdigt
24.11.1740	<i>[G.3] Hermann Heitmann übergibt den Hof seinem Sohn Borchert, der des Großvaters Vornamen trägt. Borchert Heitmann heiratet Margarethe Elisabeth Düsing, Tochter von Johann und Gesche Düsing aus Baden.</i>		
	Borchert Heitmann	09.11.1717 Oy 11	26.02.1786 Oy 11
	vh 24.11.1740 Margarethe Elisabeth Düsing		
		09.03.1713 Baden	15.11.1792 Oy 11
	Ki Hermann -Erbe-	05.02.1745 Oy 11	16.04.1817 Oy 11
	vh 13.11.1777 Mette Sekamp	07.11.1755 Uph	25.08.1811
	Gesche	24.12.1748 Oy 11	
	vh 08.11.1771 Bau Ratje Wöbse , Borstel/Verden		
	Dorothea (Heidmann, OFB Wilstedt)	12.05.1752 Oy 11	19.10.1797 F'hude 17
	vh.1 Johann Meyer	20.12.1756 F'hude	23.04.1789 F'hude
	vh.2 Hinrich Luers (Lührs)	24.01.1761 F'hude	19.10.1797 F'hude 17
1754	<i>Die Ländereien der Baumann-Stelle (Hof- und Ackerfläche) umfassen ca. 69 Morgen.</i>		
1759	<i>Kleiner Holtz-Gräfe: Borchert Heitmann</i>		
13.11.1777	<i>[G.4] Es ist wieder ein Hermann, der den Hof übernimmt. Auch er trägt seines Großvaters Vornamen. Hermann Heitmann heiratet Metta Seekamp, Tochter des weil. Baumanns Dierk Seekamp aus Uphusen und seiner Frau Wübcke *Bischoff.</i>		
	Hermann Heitmann	05.02.1745 Oy 11	16.04.1817 Oy 11
	vh Metta (Metje) Seekamp	07.11.1755 Uph	25.08.1811 Oy 11
	Ki Margarete Elisabeth	14.11.1778 Oy 11	28.02.1839 Baden
	vh 02.11.1798 Cord Düsing	23.12.1769 Baden	23.03.1845 Baden
	Borchert -Erbe-	20.04.1781 Oy 11	25.03.1848 Oy 11
	Dierck	27.10.1783 Oy 11	01.05.1786 Oy 11
	Wübcke	07.01.1789 Oy 11	29.07.1861 Oy 66
	vh 03.11.1809 Marquard Fehsenfeld	14.02.1781 Oy 2	26.02.1855 Oy 66
	Hermann Hinrich	17.04.1791 Oy 11	22.10.1868 Oy 43
	vh 26.11.1822 Margarethe Nolte	18.01.1791 Oy 43	29.07.1853 Oy 43
	<i>Margarethe Nolte ist die ue. Mutter von Cord Hinrich Fehsenfeld *08.02.1817</i>		
	Gesche	07.05.1794 Oy 11	21.03.1863 Sa 11
	vh 03.05.1811 Lüsse Schwarmann	23.04.1792 Sa 11	30.09.1859 Sa 11
1783	<i>Es wurde ein neues Haus errichtet.</i>		
10.03.1812	<i>[G.5] Die Namensfolge bleibt gewahrt: Es folgt ein Borchert als Baumann auf Oyten 11. Er heiratet Margarethe Köhne, Tochter des Corporals Johann Hinrich Köhne aus Bierden und seiner Frau Wübcke *Wurthmann.</i>		
	Borchert Heitmann	20.04.1781 Oy 11	25.03.1848 Oy 11
	vh Margarethe Köhne	16.05.1786 Bierden	02.04.1848 Oy 11
	Ki Hermann Hinrich	18.03.1813 Oy 11	02.01.1832 Oy 11
	Johann Hinrich -Erbe-	07.05.1815 Oy 11	02.04.1888 Oy 11
	vh.1 14.05.1841 Anna Mindermann	22.03.1817 Oy 25	09.06.1850 Oy 11
	vh.2 04.01.1851 Adelheid Mindermann (Annas Schwester)		
		04.04.1823 Oy 25	09.05.1861 Zeven
	Mette	28.11.1817 Oy 11	11.01.1819 Oy 11
	Dieterich	08.11.1819 Oy 11	01.02.1820 Oy 11
	Mette	05.08.1821 Oy 11	
	vh.1 07.09.1839 Christoph Rust , Müller 1810		15.05.1858 Hintzdf.
	vh.2 Johann Heinrich Kröger , Müller	29.08.1828 Ahausen	
	Diederich	14.02.1824 Oy 11	21.02.1826 Oy 11
	Diederich	21.08.1827 Oy 11	16.04.1828 Oy 11
08.01.1840	Zehntpflichtiger Borchert Heitmann , 42 Thaler 18 Groschen		

14.05.1841 [G.6] Borchert Heitmanns erstgeborener Sohn - es war ein "Hermann" - stirbt mit 19 Jahren. Somit übernimmt jetzt sein Sohn Johann Hinrich den Hof. Der heiratet Anna Mindermann, die älteste Tochter des Gastwirts Hermann Mindermann von Oy 25 und seiner Ehefrau Alheit *Wilkins.

Johann Hinrich Heitmann	07.05.1815 Oy 11	02.06.1888 Oy 11
vh.1 14.05.1841 Anna Mindermann	22.03.1817 Oy 25	09.06.1850 Oy 11
Ki Metta	18.10.1841 Oy 11	05.06.1926 Md 8
vh 15.04.1869 Diedrich Mindermann	10.10.1839 Md 8	09.08.1876 Md 8
Adelheid	28.04.1844 Oy 11	31.05.1896 Oy 14
vh 10.05.1870 Bösche Meyer	31.08.1844 Oy 14	02.09.1921 Oy 14
Hinrich	21.12.1846 Oy 11	10.04.1847 Oy 11
Anna	08.05.1849 Oy 11	18.09.1917 Oy 119
vh 1877 Johann Meyer	19.08.1851 Oy 14	21.01.1918 Oy 119

[Zur Hofnr. 119 siehe den Vermerk zu "12.11.1885" in der Chronik Oy 14.

04.01.1851 [G.6] Nach dem Tod seiner Frau Anna heiratet Johann Hinrich Heitmann deren jüngere Schwester Adelheid Mindermann. Mit ihr hat er weitere 4 Kinder. Bei der Geburt des letzten Kinds wird (versehentlich) "Anna" als Mutter genannt.

Johann Hinrich Heitmann	07.05.1815 Oy 11	02.06.1888 Oy 11
vh.2 Adelheid Mindermann	04.04.1823 Oy 25	09.05.1861 Zeven
Hermann	21.09.1851 Oy 11	07.02.1941
vh Anna Catharina Clüver , Achim	10.11.1857 Achim	03.09.1938 Oy
Margarete Meta	22.04.1854 Oy 11	
vh 27.08.1882 Ehler Heinrich Freimuth	15.04.1861 Posthausen	
Johann Hinrich	22.05.1856 Oy 11	06.12.1919
vh 08.01.1885 Gesine Margarete Lohmann , Oy 82		
	07.03.1860 Hilgeskamp	27.01.1940
Hinrich	14.05.1859 Oy 11	05.10.1859

03.12.1852 *Volkszählung*

Heitmann, Johann Hinrich, 37, Ehemann, Baumann
 Heitmann, Adelheit, 30, Ehefrau
 Heitmann, Adelheit, 9, Tochter
 Heitmann, Anna, 4, Tochter
 Heitmann, Hinrich, 1, Sohn
 Heitmann, Metta, 11, Tochter
 Carstens, Hinrich, 23, Knecht
 Lübkemann, Gesche, 18, Magd
 Sumpf, Catharina, 19, Magd
 Wessel, Friedrich, 46, Knecht

unter Haus 11a aufgeführt

Lübkemann, Johann Hinrich, 50, Ehemann, Häusling, Schäfer
 Lübkemann, Adelheit, 45, Ehefrau
 Lübkemann, Gerd, 15, Sohn
 Lübkemann, Johann, 12, Sohn
 Lübkemann, Catharina, 8, Tochter

Vogelsang, Diedrich, 27, Ehemann, Häusling, Tischler
 Vogelsang, Elisabeth, 31, Ehefrau
 Vogelsang, Hinrich, 1, Sohn

Büsching, Hinrich, 55, Ehemann, Steueraufseher
 Büsching, Dorothea, 52, Ehefrau
 Büsching, Fieckschen, 15, Tochter

unter Haus 11b aufgeführt:

Bergmann, Gustav, 11, Stiefsohn
 Dancker, Wübcke, 70, Witwe, Häusling
 Harttig, Carl, 30, Ehemann, Häusling, Maurer
 Harttig, Maria, 32, Ehefrau
 Heuer, Hinrich, 35, Maurergeselle
 Hollmann, Adolph, 20, Maurergeselle
 Meyer, Diedrich, 53, Ehemann, Häusling
 Meyer, Elisabeth, 53, Ehefrau

24.03.1860 *Johann Hinrich Heitmann verkauft das an der Chaussee gelegene Nebenhaus 11 d an den Baumann Grothenn für 1.000 Thaler Gold.*

21.07.1862 *Johann Hinrich Heitmann verkauft dem Schuhmacher Christoph Grote 30 Quadratruthen an der Hauptstraße gelegenes Gartenland. Christoph Grote errichtet darauf die Anbauerstelle 90.*

05.06.1863 *[G.6] Auch seine zweite Frau verstirbt; Johann Hinrich Heitmann heiratet Adelheid Claus, Tochter des Baumanns Johann Claus in Bollen und seiner Ehefrau Gesche *Ellmers.*

Ww. Johann Hinrich Heitmann	07.05.1815 Oy 11	02.06.1888 Oy 11
vh.3 Adelheid Claus	22.02.1828 Bollen	
Ki Hinrich	12.02.1864 Oy 11	
Diedrich	24.04.1869 Oy 11	

03.12.1884 *[G.7] Die siebte Generation der Heitmanns übernimmt den Baumannhof. Hermann Heitmann heiratet Anna Catharina Clüver, Tochter des verst. Baumanns Franz Clüver aus Achim und seiner Ehefrau Margarethe *Rosenbrock.*

Hermann Heitmann	21.09.1851 Oy 11	07.02.1941 Oy 11
vh 03.12.1884 Anna Catharina Clüver	10.11.1857 Achim	03.09.1938 Oy 11
Ki Johann Friedrich	06.06.1887Oy 11	03.05.1948 Oy 11

1911 *Adressbuch*
 Heitmann, Hermann, Baumann

05.11.1919 *[G.8] Johann Friedrich Heitmann, nunmehr die 8. Generation, tritt sein Erbe an. Er heiratet Anna Sophie Osmers, Tochter des Baumann Hermann Osmers in Schaphusen und seiner verst. Ehefrau Rebecka *Mindermann.*

Johann Friedrich Heitmann	06.06.1887 Oy	03.05.1948 Oy 11
vh 05.11.1919 Anna Sophie Osmers	11.01.1893 Sp 1	26.02.1941 Oy 11
Ki Hans-Hermann		
Hermann Heinrich Johann		

1927 *Adressbuch*
 Heitmann, Johann, Baumann

1939 *Einwohnerliste (Vollmer)*
 Heitmann, Johann, Bauer
 Osmers, Anna, Schaphusen

1946 *Wählerverzeichnis*
 Heitmann, Johann
 Heitmann, Hermann
 Carstens, Marie

Datum	Personen / Ereignisse	geboren/getauft	verstorben/beerdigt
1954	<i>Adressbuch</i> Heitmann, Heinrich, Kaufmann Heitmann, Hermann, Bauer Gloeden, Walter, Böttcher Kirschkel, Eduard, Bauhilfsarbeiter		
1962	<i>Adressbuch</i> Heitmann, Herm., Bauer Borstelmann, Bernhard, Arb. Borstelmann, Bernhard, Silberarb. Borstelmann, Hermann, Landwirt Gloeden, Walter, Böttcher		



Nebenhaus 11a um 1950.

Das Nebenhaus 11 a war ursprünglich eine Scheune der Baumannstelle Oyten 11 und wurde im Jahr 1879 errichtet.

Es wurde um 1930/35 zu einem Wohn- und Geschäftshaus umgebaut und beherbergte zunächst eine Filiale der Kreissparkasse. Nach dem 2. Weltkrieg gab es dort die Drogerie Vollmer und ab etwa 1975 den 'Blomenpott'.

Der Anbau links im Bild gehört zum Haus Oyten 123 (Deichmann/Rennekamp).



Dieses Foto ist ein Ausschnitt aus einem Luftbild von etwa 1975. Oben rechts verläuft die alte Hauptstraße, vorne liegt der Hof Oy 122. Zum Hof Oy 12 liegen keine Fotos vor, es gibt nur Luftfotos von 1944 und ca. 1975. Auf dem westlichen Teil des Grundstücks wurde nach dem Krieg das Gemeindehaus errichtet.

Datum	Personen / Ereignisse	geboren/getauft	verstorben/beerdigt
1534-1557	Für die Zeit vor 1670 gibt es keine Aufzeichnungen in den Kirchenbüchern. Die Daten hierzu sind Annahmen und wurden abgeleitet aus folgenden Dokumenten:		
1534	Pflugregister der Vogtei Achim: Giese Usmers		
1535	Viehzählung: Gyse Osemanns		
1557	Amtsregister: Giese Usmers		
1602	Willkommensregister: Claus Orßmers mit der Frauwe, ein Knecht undt eine Margedt.		
um 1575	[G.2] Zu Claus Osmers' Herkunft gibt es keine Angaben. Die Namen "Usmers" und "Osemann" könnten "Osmers" bedeuten". Das würde auf eine längere Osmers-Ahnenreihe und eine Herkunft von diesem Hof hinweisen.		
	Claus Osmers	um 1550	
	vh um 1575 N.N.	um 1555	
	Ki Claus	um 1575	
um 1625	[G.3] Die Personen in dieser Generation sind abgeleitet aus dem Willkommensregister von 1602. Für 2 von sicher wesentlich mehr Kindern liegen erste Daten vor.		
	Claus Osmers um 1575		
	vh um 1625 N.N.		
	Ki Loddig	err. 1631	06.03.1711 80j Oy
	Freke	err. 1631	23.01.1677 46j
	ue. Ki Wöbke *02.07.1671 Sa [Geb.Eintrag: "Freke, stuprata a Dirich Siedenbarg"]		

Datum	Personen / Ereignisse	geboren/getauft	verstorben/beerdigt
um 1656	<i>[G.4] Claus Osmers übergibt den Hof an seinen Sohn Loddig Osmers [k. A. zu seiner Ehefrau].</i>		
	Loddig Osmers	err. 1631	06.03.1711 80j Oy
	vh Alheit NN	err. 1631	16.10.1680 49j Oy
	Ki Christoffer	err. 1657 Oy 12	29.10.1748 91j Oy
	vh 23.04.1683 Anna Detjen	err. 1660 Bo 6	27.01.1721 61j Oy
	Alheit	err. 1660 Oy 12	09.05.1725 65j Emb
	vh-1 24.11.1692 Henrich Detjen	err. 1663 Bo	06.08.1710 47j
	vh-2 05.11.1711 Claus Jäger , Emb	06.06.1680 Bo	22.06.1731 51j
	Anna	err. 1661 Oy 12	01.02.1727 66j Bo 7
	vh 23.04.1683 Lür Lindemann	err. 1650 Bo 7	20.06.1729 79j
	Loddig	err. 1665 Oy 12	29.01.1673 8j Oy 12
	Mette	30.04.1671 Oy 12	17.01.1741 Md 20
	vh 13.02.1699 Johann Segelken sen.	err. 1674 Hanstedt	27.09.1752 78j Md 20

23.04.1683 *[G.5] Loddig Osmers gibt den Hof weiter an seinen Sohn Christoffer. Der heiratet Anna Detjen, Tochter des Köthners Johann Detjen von Bockhorst 6 und dessen Ehefrau Ahlcke.*

	Christoffer Osmers	err. 1657 Oy 12	29.10.1748 91j Oy 12
	vh 23.04.1683 Anna Detjen	err. 1660 Bo 6	27.01.1721 61j Oy 12
	Ki Adelheid	28.01.1684 Oy 12	26.01.1704 oy 12
	Alke	28.02.1686 Oy 12	07.12.1750 Md 19
	vh 22.11.1708 Dietrich Krohne	27.07.1679 Uesen	01.07.1741 Md 19
	Anna	10.02.1689 Oy 12	09.04.1689 Oy 12
	Gesche (Geske)	19.03.1690 Oy 12	14.01.1733 Oy 12
	vh 16.10.1710 Brüne Jäger	19.02.1682 Emb 3	04.12.1760 Oy 12
	Lotich	29.01.1693 Oy 12	21.07.1696 Oy 12
	Mettge	20.10.1695 Oy 12	19.10.1757 Oy
	vh 21.10.1717 Henrich Esselmann	20.10.1684 Oy 4	23.11.1733 Oy
	Anna	20.10.1698 Oy 12	18.02.1765 Sa 13
	vh 07.11.1720 Ww. Henrich Lüssen	05.12.1675 Sa 8	27.11.1752 Sa 13
	Maria	25.07.1701 Oy 12	14.12.1732 Oy 12

16.10.1710 *Christoffer Osmers übergibt den Hof seiner Tochter Gesche. Sie heiratet Brüne Jäger, Sohn des Baumanns Bösche Jäger von Embsen 3 und dessen Ehefrau Thrine Brüning von Bassen 50.*

	Brüne Jäger	19.02.1682 Emb 3	04.12.1760 Oy 12
	vh-1 16.10.1710 Gesche Osmers	19.03.1690 Oy 12	14.01.1733 Oy 12
	Ki Stoffer	20.09.1711	23.05.1716
	NN (+)	09.04.1714	
	Bösche	22.09.1715	06.06.1716
	Stoffer	22.04.1717	30.04.1717
	Thrina	29.09.1718	15.05.1786 Oy
	vh 06.11.1738 Hinrich Meyer	08.03.1713 Oy 14	19.04.1765 Oy
	Anna	03.04.1721	18.10.1784 Oy 8
	vh 15.11.1742 Joh. Henr. Brüning	02.07.1719 Oy 8	08.01.1789 Oy 8
	NN (*/+)	24.10.1723	
	Gesche	07.10.1725 Oy 12	12.02.1810 Bo 7
	vh 30.10.1749 Johann Lindemann	err. 1715 Bo 7	22.02.1797 82j Bo7
	NN (+)	19.01.1728	
	Becke	07.12.1729	
	vh 26.05.1752 Henrich Mindermann	03.01.1728 Ba 9	

Datum	Personen / Ereignisse	geboren/getauft	verstorben/beerdigt
-------	-----------------------	-----------------	---------------------

05.10.1733 *Nach dem Tod seiner Ehefrau Gesche heiratet Brüne Jäger erneut: Anna Jäger ist die Tochter des Baumanns Hinrich Jäger von Oyten 3 und dessen Ehefrau Ahlke Siemers aus Mahndorf.*

Ww. Brüne Jäger	19.02.1682 Emb 3	04.12.1760 Oy 12
vh.2 Anna Jäger	14.10.1701 Oy 3	19.03.1772 Oy 12
Ki Ahlcke	20.08.1734 Oy 12	30.08.1797 Oy 12
vh 26.05.1752 Lüder Mindermann	24.06.1717 Ba 9	
Kienicke	22.08.1736	
Claus	08.07.1740	24.02.1790 Bierden
vh 22.11.1771 Maria Elisabeth Puvogel [vh.2 mit Warnke Seekamp]	26.10.1755 Bierden	03.01.1822 Bierden

1735 *Kirchenstühle Achim*

Brühne Jäger, davor **Christopher Osmers**

26.05.1752 *Brüne Jäger überträgt den Hof auf seine Tochter aus seiner zweiten Ehe, Ahlke Jäger. Die heiratet Lü(d)er Mindermann, Sohn des Baumanns Arend Mindermann von Bassen 9 und dessen Ehefrau Wübke Rathjen aus Uesen.*

Lüer Mindermann	24.06.1717 Ba 9	vor 05/1780
vh 26.05.1752 Ahlcke Jäger	20.08.1734 Oy 12	30.08.1797 Oy 12
Ki Anna Catharina	13.04.1753	30.11.1757
Arend	18.12.1755 Oy	15.01.1801 Oy
vh 20.10.1786 Marie Fehsenfeld	23.08.1764	23.03.1817 Oy
Brüne	11.01.1759 Oy 12	28.03.1836 Ba 25
vh 24.05.1787 Elisabeth Mindermann	23.10.1768 Ba 25	01.03.1841 Ba 25
Anna	16.01.1762	01.06.1762
Wübke	19.05.1763	01.03.1765
Hinrich	01.02.1766	30.01.1771
Claus	19.01.1769	
vh 08.02.1799 Wwe. Wübke Köhne , Ba 8		
Hinrich	24.09.1773	11.01.1802
Anne Elisabet	03.02.1776	18.12.1786

20.10.1786 *Nach dem Ableben Lüer Mindermanns werden am 21.07.1780 Daniel Fehsenfeld (Oyten) und Hinrich Mindermann (Bassen) zu Vormündern der überlebenden 5 Kinder bestellt. Hoferbe wird Arend Mindermann. Er heiratet Marie Fehsenfeld, Tochter des Baumanns Hinrich Fehsenfeld von Oyten 2 und dessen Ehefrau Margarete Elisabeth Lüssen, Embsen 4.*

Arend Mindermann	18.12.1755 Oy 12	15.01.1801 Oy 12
vh Marie Fehsenfeld	23.08.1764 Oy 2	23.03.1817 Oy 12
Ki Anne Elisabet	03.04.1787	25.12.1794
Margrete	06.01.1789	
vh 04.11.1808 Joh. Lüssen , Embsen		
Lüder	05.08.1791	02.05.1831 Oy
Adelheit	13.12.1793	09.05.1861
vh 11.01.1822 Heinrich Fesenfeld , Oy 72		
Hinrich	06.10.1796	07.02.1797
Anna Elisabeth	04.12.1797 Oy 2	12.07.1838 Ba 71
vh 07.05.1824 Ww. Johann Mindermann		
	01.12.1789 Ba 71	22.06.1833 Ba 71
Claus	27.11.1800	30.12.1801

Datum	Personen / Ereignisse	geboren/getauft	verstorben/beerdigt
19.02.1802	<i>Arend Mindermann ist verstorben und die Witwe heiratet Hinrich Bischoff, Sohn des Baumanns Hinrich Bischoff aus Bierden und dessen Ehefrau Catharine Osmers.</i>		
	Hinrich Bischoff	03.11.1769 Bierden	01.11.1845 Oy 12
vh	19.02.1802 Wwe. Marie Mindermann , * Fehsenfeld	23.08.1764 Oy 2	23.03.1817 Oy 12
Ki	Hinrich	20.03.1803 Oy 12	07.02.1813 Oy 12
	Catharina	07.04.1806 Oy 12	11.03.1807 Oy 12
	Johann	10.04.1808 Oy 12	24.06.1811 Oy 12
02.06.1818	<i>Hinrich Bischoff hat vmtl. den Hof bis zum Tod seiner Frau geführt. Lüder Mindermann ist der Erbe von Oyten 12 und wird bei Volljährigkeit um 1818 den Hof übernommen haben. Er heiratet Becke (Rebecka) Brüns, Tochter des Baumanns Brüne Brüns von Oyten 8 und dessen Ehefrau Margarete Elisabeth Jäger von Embsen 3.</i>		
	Lüder Mindermann	05.08.1791 Oy 12	02.05.1831 Oy 12
vh	Becke (Rebecka) Brüns	16.04.1791 Oy 8	19.07.1843 Oy 12
Ki	Marie	19.08.1818	20:03.1820
	Margarete Elisabeth	01.09.1820	23.02.1845 Oy 5
vh.1	04.06.1841 Hinrich Mindermann	07.05.1813 Emb	16.05.1842 Oy
	Marie	27.11.1822	
vh.1	24.07.1840 Ww Bau Johann Jäger	11.10.1781 Bierden	27.09.1850 Bierden
vh.2	12.03.1851 Johann Hinr. Pape	18.03.1817 Bierd. 12	16.12.1877 Bierd. 12
	Anna	28.03.1825	
	Adelheid	03.01.1828	07.05.1829
	Becka	16.10.1830	08.09.1849 Oy 5
vh	10.03.1848 Ww. Hinrich Heins	12.12.1813	12.10.1865 Oy
04.06.1841	<i>Margarethe Elisabeth Mindermann wird die Hoferbin. Sie heiratet Hinrich Mindermann, Sohn des Baumanns Hinrich Mindermann und dessen Ehefrau Anne Elisabeth Puvogel.</i>		
	Hinrich Mindermann	07.05.1813 Embsen	16.05.1842 Oy 12
vh	04.06.1841 Margarete Elisabeth Mindermann	01.09.1820 Oy 12	23.02.1845 Oy 12
Ki	Hinrich -wird 13.11.1868 Erbe-	09.06.1842 Oy 12	28.07.1913 Oy 12
vh	13.11.1868 Marie Jäger	05.06.1849 Bierden	22.01.1917 Oy
15.03.1844	<i>Nach dem frühen Tod Hinrich Mindermanns heiratet die Witwe Hinrich Heins, Sohn des Baumanns Hinrich Heins von Oy 5 und dessen Ehefrau Becke Wurthmann aus Mahndorf. Heinrich Heins adoptiert Hinrich Mindermann, den Sohn seiner Ehefrau aus ihrer 1. Ehe.</i>		
	Hinrich Heins	12.12.1813 Oy 5	12.10.1865 Oy
vh.1	15.03.1844 Wwe. Margarethe Elisabeth Mindermann * Mindermann	01.09.1820 Oy 12	23.02.1845 Oy 12
10.03.1848	<i>Nach 10 Monaten stirbt Hinrich Heins' Ehefrau Margarethe Elisabeth. Die Ehe blieb kinderlos. Hinrich Heins heiratet Rebecca Mindermann, die 17-jährige Schwester seiner 1. Ehefrau.</i>		
	Ww. Hinrich Heins	12.12.1813 Oy 5	12.10.1865 Oy
vh.2	10.03.1848 Rebecca Mindermann	16.10.1830 Oy 12	08.09.1849 Oy 5
Ki	Anna	11.12.1848 Oy 5	

Datum	Personen / Ereignisse	geboren/getauft	verstorben/beerdigt
-------	-----------------------	-----------------	---------------------

14.02.1851 *Knapp 2 Jahre nach der Hochzeit stirbt auch Hinrich Heins' zweite Ehefrau, Rebecca. Noch vor 12/1852 zieht Hinrich Heins - vmtl. als Interimsverwalter - auf den Hof Oyten 8. Dort wird er 1854 erneut heiraten und leben.*

Bis zur Volljährigkeit Hinrich Mindermanns im Jahr 1868 bleibt Hinrich Heins der Hofbesitzer. Die Führung des Hofes Oyten 12 scheint er seinem jüngeren Bruder, dem Ziegelfabrikanten Johann Heins übertragen zu haben.

Johann Heins	02.03.1822 Oy 5	28.01.1865
vh 14.02.1851 Wwe. Metta Ehlers *Schwarmann	26.08.1829 Sa 26	04.03.1886 Oy 13
Ki Hinrich	23.11.1851	08.11.1930
Christel	07.11.1854	
vh 12.11.1877 Catharina Rust Sagehorn		
Johann	10.08.1857	

03.12.1852 *Volkszählung*

Heins, Johann, 31, Ehemann, Baumann, Ziegelfabrikant

Heins, Metta, 22, Ehefrau

Heins, Hinrich, 1, Sohn

Heins, Rebecka, 72, Witwe, Mutter, [Becke *Wurthmann]

Esselmann, Claus, 29, Knecht

Fehsenfeld, Hinrich, 15, Knecht

Luessen, Adelheit, 26, Magd

Lübbmann, Brüne, 22, Knecht (Elt: Albert und Rebecka *Meyer, Oy 15)

Lübbmann, Daniel, 15, Knecht (Elt: Lühr und Rebecka *Honig, Oy 15a)

Lübbmann, Rebecka, 17, Magd (Elt: Lühr und Rebecka *Honig, Oy 15a)

- Lübbmann steht für 'Lübkemann'! -

unter Haus 12a aufgeführt:

Brüns, Johann, 53, Ehemann, Häusling

Brüns, Margaretha, 65, Ehefrau

Fehsenfeld, Hinrich, 38, Ehemann, Häusling, Arbeiter

Fehsenfeld, Adelheit, 43, Ehefrau

Fehsenfeld, Diedrich, 7, Sohn

Seecamp, Catharina, 75, Witwe, Häusling

Richter, Margaretha, 34, Näherin

Wilkens, Sophia, 13, Stieftochter

Wilkens, Hinrich, 10, Stiefsohn

13.11.1868 *Hinrich Mindermann, Sohn von Hinrich und Margarete Elisabeth Mindermann, tritt sein Erbe an. Er heiratet Marie Jäger, Tochter des Baumanns Johann Jäger aus Bierden und dessen Ehefrau Maria Mindermann von Oyten 12.*

Hinrich Mindermann	09.06.1842 Oy 12	28.07.1913 Oy
vh Marie Jäger, Bierden	05.06.1849 Bierden	22.01.1917 Oy
Ki Elise	19.03.1870	12.03.1944 Oy 4
vh 10.11.1899 Hinrich Ellmers	07.10.1869 Oy 4	17.12.1931 Oy 4
Hinrich	24.08.1871	06.02.1888
Marie Betty	27.04.1874	
Anna	25.10.1875	09.10.1900 ledig
Marie Elisabet	18.10.1878	
vh 1907 Karl Hermann Mohr	Oy 163	
Betty	07.01.1882	15.10.1882
Henriette Johanne	31.01.1890	21.10.1910

Datum	Personen / Ereignisse	geboren/getauft	verstorben/beerdigt
1911	<i>Adressbuch</i> Mindermann, Hinrich, Baumann		
ab 1914	<i>Nach dem Tod Hinrich Mindermanns wird der Betrieb einer Landwirtschaft eingestellt und das Wohnhaus wird vermietet.</i>		
07.04.1917	Johann Christian Vogelsang vh Elise Schierloh – 1936 verz. n. Oy 208 Ki Friedrich Hermann vh 21.11.1942 Grete Behring Grete Christine vh Fritz Asendorf , Ottersberg Herbert Gertrud vh Johann Frese Oyten 148 Walter Friedrich vh Siglinde Eberhardt nach Oyten 28	27.08.1889 Oy 30.07.1895 Oy	11.11.1969 Oy 09.07.1983 Oy
15.03.1926	Diedrich Binnemann vh Anna Rink – 1936 nach Oyten 175 Ki Werner vh Gertrud Michaelis , Bassen Anita vh Karl Friedrich Fischer Margret Diedrich Ursel	12.02.1903 Osterholz 30.01.1909 Achim	08.06.1977 HB
03.02.1927	Diedrich Heitmann vh Anna Bergmann Ki Hans Hermann vh Liselotte Wilhelm , Brillkamp Magda	14.02.1903 Oy 43 19.02.1906 Quelkhorn	22.09.1965 Oy
1936	Wohnhaus abgebrannt		
1954	Adressbuch keine Bewohner aufgeführt		



Datum	Personen / Ereignisse	geboren/getauft	verstorben/beerdigt
um 1670	Johann Meyer ist Baumann auf dem Hof Oyten 13. <i>Sind das: Johann Meyer, 'colonus, 40genario' err. 1638 u. Beke Meyer, 'vidua miserabilis' err. 1630</i>		07.10.1678 40j Oy 24.07.1680 50j Oy
28.05.1682	Berend Ehlers erhält den Meyerbrief für die Baumann-Stelle Oyten 13. <i>Der Vorbesitzer war Johann Meyer.</i>		
	Berend Ehlers	err. 1645 Sp 2	19.10.1725 80j Oy
	vh 28.01.1678 Lücke Röpke , Hollerland	err. 1652	13.01.1694 42j Oy
	Ki Wilcken	26.12.1678 Sp 2	08.02.1679 Sp 2
	Gerd	08.02.1680 Sp 2	20.02.1737 Oy 13
	Johann	05.04.1683 Oy	03.07.1683 Oy 13
	Wilken	23.05.1684 Oy	12.02.1697 Oy 13
	Berend	06.03.1687 Oy	16.11.1719 22j Oy
	<i>Das Alter scheint nicht zu stimmen. Es kann sich nur um Berend *06.03.1687 handeln.</i>		
	Johann Heinrich	27.12.1689 Oy	01.02.1740 Bo
	vh 24.11.1725 (Arbg.) Ahlke Jost	21.01.1697 Arbergen	08.06.1754 Bo
	<i>Johann Heinrich Ehlers wird infolge der Heirat seiner Tochter Rebekka mit dem Adligen August Friedrich von Cramm zu einem der Ahnen des Niederländischen Königshauses. Weitere Daten dazu in der Chronik Schaphusen 2.</i>		

Datum	Personen / Ereignisse	geboren/getauft	verstorben/beerdigt
12.10.1694	Ww. Berend Ehlers vh Wübke (Wümmel) Tonjes , Baden <i>Diese zweite Ehe blieb vermutlich kinderlos.</i>	err. 1645 err. 1656	19.10.1725 80j Oy 19.02.1730 74j Oy
26.11.1711	Gerd Ehlers Oy 13 vh 26.11.1711 Else Jäger Ki Wümmel vh 05.05.1740 Johann Dirk Nahrman , Ahsen Brüne Christoffer vh 17.11.1758 Wübke Meinken Marie vh 13.11.1745 Lütje Norden , Kirchwalsede Lucca (Anna) Johann Hinrich vh 17.11.1758 Anna Marg. Meinken Ilse vh 08.12.1758 Ww. Bösche Michaelis	08.02.1680 Sp 2 19.06.1685 Oy 15 13.07.1712 Oy 13 17.12.1713 Oy 13 13.04.1716 Oy 13 05.11.1735 Emb 5 04.04.1719 30.08.1722 22.01.1725 Oy 13 14.06.1731 Emb 5 13.02.1728 29.08.1706 Oy 19	20.02.1737 Oy 20.03.1764 79j Oy 20.01.1776 28.03.1780 Oy 13 01.01.1787 Oy 13 16.12.1752 Oy 04.02.1776 Emb 5 25.08.1802 Emb 5 20.10.1795 Oy 19 18.08.1782 Oy 19
1735	<i>Kirchenstühle Achim: Gehrd Ehlers, davor Behrend Ehlers</i>		
1754	<i>Die Ländereien der Baumann-Stelle (Hof- und Ackerfläche) umfassen ca. 44 Morgen.</i>		
17.11.1758	Christoffer Ehlers vh Wübke Meinken Embsen Ki Ilse Bösche Gerd Gerd vh 24.06.1813 Gesche Plate Anne Margarete Marie vh 10.01.1806 Hinrich Lüssen	13.04.1716 Oy 13 05.11.1735 Emb 5 25.11.1759 Oy 13 06.12.1761 Oy 13 15.01.1764 Oy 13 01.09.1765 Oy 13 11.07.1783 Emb 12.11.1769 Oy 13 18.01.1775 Oy 13 15.06.1772 Oy 9	28.03.1780 Oy 13 01.01.1787 Oy 13 16.04.1785 led. 24.11.1820 led. 03.02.1764 Oy 13 10.04.1822 Oy 13 25.12.1850 Oy k.A. 07.04.1842 Oy 53 20.04.1842 Oy 53
um 1780	<i>Der Vater Christopher Ehlers stirbt 1780, die Kinder sind noch nicht volljährig. Es wird eine Vormundschaft gegeben haben, bis Bösche Ehlers den Hof übernimmt.</i> Bösche Ehlers Ki Bösche (ue.) <i>Bösches Mutter ist Anna Metta Lomeier, Tochter von Harm Lomeier, Coppel.</i> vh 23.11.1821 Margarethe Schwarmann Wübke (ue.) <i>Wübkes Mutter ist Catharine Gieschen, Oy 23, später vh. mit Peter Wilkens, Oy 18.</i> vh 17.02.1825 Franz Hinrich Osmers	06.12.1761 Oy 13 01.08.1791 Coppel 05.03.1792 Oy 26 22.02.1800 Oy 23 07.12.1790 Emb	24.11.1820 ledig 10.01.1854 Oy 67 27.07.1851 Oy 67 06.09.1854 Oy 29 23.11.1860 Oy 29
um 1815	<i>Bösche Ehlers hat nicht geheiratet. Er überschreibt den Hof auf seinen jüngeren Bruder Gerd Ehlers. Der ist verheiratet mit Gesche Plate, Tochter des Anbauern Harm Plate aus Embsen und dessen Ehefrau Beke *Meyer.</i> Gerd Ehlers , Baumann vh 24.06.1813 Gesche Plate Ki Christoph Christopher vh 10.08.1849 Metta Schwarmann Hermann	01.09.1765 Oy 13 11.07.1773 Embservie 07.08.1809 04.03.1814 Oy 13 06.08.1829 Sa 26 03.03.1817	10.04.1822 Oy 13 25.12.1850 Oy 14.03.1813 24.01.1850 Oy 13 04.03.1886 Oy 27.02.1826

Datum	Personen / Ereignisse	geboren/getauft	verstorben/beerdigt
-------	-----------------------	-----------------	---------------------

10.04.1822 *Gerd Ehlers verstirbt. Offensichtlich ist in diesem Fall kein Interimswirt eingesetzt worden. Die Witwe Gesche Ehlers wird demnach den Hof mit ihren beiden Söhnen bis mindestens 1840 verantwortlich weitergeführt haben.*

08.01.1840 *Zehntpflichtige ist die Wwe. Ehlers: 27 Thaler 19 Groschen*

10.08.1849 **Christopher Ehlers** 04.03.1814 Oy 13 28.01.1850 Oy 13
 vh 10.08.1849 Metta **Schwarmann** 06.08.1829 Sa 26 04.03.1886 Oy
Knapp 6 Monate nach der Heirat stirbt Christopher Ehlers. Die kurze Ehe blieb kinderlos. Ein Jahr später heiratet die Witwe Metta Ehlers, geb. Schwarmann, Johann Heins. Damit endet der Name Ehlers auf diesem Hof.

16.01.1851 **Johann Heins** 02.03.1822 Oy 5 28.01.1865 Oy
 vh Wwe. Metta Ehlers geb. **Schwarmann** 06.08.1829 Sa 26 04.03.1886 Oy
 Ki Hinrich 12.11.1851
 vh 25.11.1879 Catharine Wilhelmine Elise **Rehmstedt**
 14.09.1854 Syke
Christel 07.11.1854 15.10.1926
 Johann 10.08.1857

03.12.1852 *Volkszählung (Johann Heins lebt mit seiner Familie auf dem Hof Oy 12)*

Fehsenfeld, Johann, 34, Ehemann, Häusling
 Fehsenfeld, Adelheit, 32, Ehefrau
 Fehsenfeld, Johann, 10, Sohn
 Fehsenfeld, Bösche, 8, Sohn
 Fehsenfeld, Hinrich, 2, Sohn
 Jaeger, Anna, 56, Witwe, Schw.Mutter

unter Haus 13a aufgeführt:

Schierloh, Johann, 51, Ehemann, Häusling, Handarbeiter
 Schierloh *Vagt, Rebecca, 40, Ehefrau
 Schierloh, Trina, 10, Tochter
 Schierloh, Anna, 9, Tochter
 Schierloh, Gesche, 7, Tochter
 Schierloh, Elisabeth, 4, Tochter
 Schierloh, Metta, 2, Tochter

Im Jahre 1896 wird der am 27.08.1855 geborene Sohn Christoph Schierloh die Anbauerei Oy 132 kaufen.

29.03.1867 **Johann Claus, Horstedt** 13.03.1830 Horstedt 06.03.1901 Oy
 vh Wwe. Meta **Heins** ***Schwarmann** 06.08.1829 Sa 26 04.03.1886 Oy
 Ki Friedrich 23.04.1868 17.05.1940
 vh 19.02.1914 Herm. Elise **Görmüller** 18.11.1890
 n. Oyten 200

12.11.1877 **Christel Heins** 07.11.1854 15.10.1926
 vh Catharina Margarethe **Rust**, Mühle Sag. 01.10.1857 Osterholz 04.01.1893 Oy
 Ki Johann Friedrich 04.10.1879 26.05.1918 gef.
 Marie Betty 25.12.1881 13.11.1961
 Johann Fritz 01.02.1884
 Johanne Elisabeth 04.01.1887 28.10.1976
 Catharina Margarethe 13.01.1890 09.10.1981
 Käthe Margarethe Elisabeth 13.01.1890 26.03.1915 Verden
 vh 26.03.1915 (Verden) Gustav **Vollmer**
 Henriette 23.08.1892 09.12.1892

Datum	Personen / Ereignisse	geboren/getauft	verstorben/beerdigt
22.11.1894	Ww. Christel Heins (2. Ehe) vh Metta Lüssen Ki Meta Sophie Gesine Hinrich Henriette Adele vh 11.08.1927 W. Heise Oy 223 Heinrich vh 03.02.1939 Magda Wiesch , Nenndorf Grete vh 24.02.1939 Eduard Heise Oy 223 Martha	07.11.1854 Oy 23.08.1871 Sa 6 24.04.1895 09.05.1897 11.01.1901 14.04.1902 22.04.1905 24.02.1912	15.10.1926 Oy 13.08.1922 Oy 15.08.1979 Schleswig 29.(25.)12.1930 05.03.1901 21.01.1925 06.12.1981 Achim 25.09.1943
1911	<i>Adressbuch</i> Heins, Christel, Baumann Esselmann, Hinrich, Anbauer unter Haus 13a aufgeführt: Otte, Claus, Briefbote unter Haus 13b aufgeführt: Jäger, Wübke, Häuslerin		
1927	<i>Adressbuch</i> Heins, Christ., Baumann		
1930-1939	<i>Milchhändler Ferdinand Engelhardt (Mieter)</i> vh Berta Brandt		
03.02.1939	Heinrich Heins vh Magda Wiesch , Nenndorf Ki Metta Johanna Elke vh Helmut König Oy 144		
1939	<i>Einwohnerliste (Vollmer)</i> Heins, Hinrich, Bauer		
1946	<i>Wählerverzeichnis</i> Heins, Magda Lange, Anna		



Das Foto ist von etwa 1913/1914. Es zeigt (von links) den Ortsvorsteher Bösche Meyer mit seinem Enkel Bernhard, den Baumann Hinrich Meyer, Bösche Meyers Frau Margarethe geb. Bischoff und Erna Meyer an der Hand ihrer Mutter Anna, geb. Röpke. Daneben stehen zwei Bedienstete.

Datum	Personen / Ereignisse	geboren/getauft	verstorben/beerdigt
um 1640	Henrich Meyer	err. 1590	17.08.1680 90j Oy
	vh Göbbecke NN	err. 1618	26.10.1678 60j Oy
	Ki Johann	um 1645	nach 1688/vor 1712
	vh 30.11.1681 Anna Esselmann Oy 4	um 1656	k.A.
	Anna [unverheiratet]	err. 1646	08.05.1703 57j Oy
	Henrich	um 1648	k.A.
	vh 08.11.1694 Wwe. Gesche Dahlweg	*um 1655 Achim	05.10.1712 Achim
	<i>Gesche *Reiners war vh 20.09.1680 mit Johann Dahlweg, *err. 1654 Achim. Johann Dahlweg starb am 18.12.1693 39j und hinterließ Frau und 4 Kinder. Henrich Meyer ist vmtl. auf den Dahlweg-Hof nach Achim gezogen, mit seiner Frau hatte er eine Tochter Gesche *14.08.1698. Sie starb 14-jährig am 16.09.1712. Etwa 3 Wochen nach dem Tod der Tochter starb auch seine Frau Gesche Meyer.</i>		
	Christina	err. 1656 Oy 14	20.03.1688 32j Oy 4
	vh 30.11.1681 Johann Esselmann	err. 1653 Oy 4	10.02.1716 63j Oy 4

30.11.1681 Doppelhochzeit: Johann Meyer (Oy 14) heiratet Anna Esselmann (Oy 4). Seine Schwester Christina (Oy 14) heiratet Anna Esselmanns Bruder Johann (Oy 4).

Datum	Personen / Ereignisse	geboren/getauft	verstorben/beerdigt
30.11.1681	Johann Meyer	um 1650	nach 1688/vor 1712
	vh 30.11.1681 Anna Esselmann Oy 4	err. 1658	20.05.1712 Oy 14
	Ki Henrich	16.05.1686	11.09.1735 Oy 14
	vh 16.11.1711 Margareta Warniken	19.12.1686 Borstel	22.02.1751 Oy 14
	Anna	01.07.1688	13.03.1758 Oy 6
	vh 16.11.1711 Brüne Seekamp	20.03.1681 Oy 6	11.02.1754 Oy 6
um 1700	Henrich Michaelis	err. 1656	01.01.1733 77j Oy
	vh Wwe. Anna Meyer * Esselmann	err. 1658	20.05.1712 Oy 14
	<i>Die Heirat fand nicht im Kspl. Achim statt.</i>		
16.11.1711	Henrich Meyer	16.05.1686	11.09.1735 Oy 14
	vh Margareta Warniken	19.12.1686 Borstel	22.02.1751 Oy 14
	Ki Henrich	08.03.1713	19.04.1765 Oy
	vh 06.11.1738 Thrina Jäger Oy 12	29.09.1718	15.05.1786 Oy
	Maria	28.02.1714	10.06.1716
	Anna	01.12.1715	27.02.1762 Oy 22
	vh 12.11.1733 Hinrich Bannehr	08.03.1710 Oy 22	06.12.1759 Oy 22
	Margaretha	29.07.1717	04.10.1752 Oy 18
	vh 06.11.1738 Ww. Hermann Wilkens	02.04.1700 Bo 2	17.12.1762 Oy 18
	Maria	15.02.1719 Oy [k.A.]	
	Johann	13.10.1720 Oy 14	17.07.1796 Oy 14
	vh 19.09.1754 Anne Margareta Brüns	15.04.1730 Ba 50	28.03.1788 Oy 14
	Gesche	27.09.1722 Oy	
	vh 26.05.1746 Hermann Jäger , Bo [4?]		
	Claus	06.05.1724	19.06.1727 Oy
	Catharina	20.03.1726	02.12.1767 Oy 4
	vh 18.07.1755 Ww. Dietrich Fesenfeld	05.01.1705 Oy 2	17.02.1768 Oy 4
	Elisabeth	16.07.1729 Oy 14	
	vh 10.11.1752 Ww. Henrich Brüns	05.03.1700 Ba 50	

1735 Kirchenstühle Achim: **Henrich Meyer**, davor **Henrich Michaelis**, davor **Johann Meyer**

Hinweis

zu den nachstehenden Kindsgeburten von Johann Meyer und Anne Margareta Brüns:

Zu dieser Zeit gab es in Oyten zwei Baumänner mit dem Namen Johann Meyer: Einer lebte auf dem Hof Oyten 10, der andere auf dem Hof Oyten 14. Beider Baumänner Ehefrauen hatten den Vornamen Anna Margaretha.

Aus diesen beiden Ehen gingen 12 Kinder hervor. Die sparsamen Einträge im Kirchenbuch geben nur in einem einzigen Fall den Geburtsnamen der Mutter an, so dass eine eindeutige Zuordnung der anderen 11 Kinder zu den Eltern nicht möglich ist.

Die Ehe des Baumanns von Oyten 10 wurde am 30.11.1759 geschlossen und bestand bis zum 02.04.1766, dem Sterbedatum des Ehemanns. Die außerhalb dieses Zeitraums geborenen Kinder können Oy 14 zugerechnet werden. Innerhalb dieses Zeitraums wurden fünf Kinder geboren, bei denen für die Zuordnung keinerlei Hinweise vorliegen, so dass eine Interpretation erforderlich ist.

4 der 5 fraglichen Kinder konnten anhand weiterer gefundener Daten den beiden Höfen sicher zugeordnet werden. Bei Johann Christian Meyer *17.03.1763 war dies nicht möglich, die Wahrscheinlichkeit spricht m.E. für Oy 10.

Mehr zu den Kindern siehe Dokument "E:\Familien\Meyer\Geburten Oy 10 und 14.xlsx."

Datum	Personen / Ereignisse	geboren/getauft	verstorben/beerdigt
19.09.1754	Johann Meyer 13.10.1720 Oy 14	17.07.1796 Oy 14	
	vh 19.09.1754 Anne Margareta Brüns	15.04.1730 Ba 50	28.03.1788 Oy 14
	Ki Henrich (Vater 'Johann junior')	09.02.1755 Oy 14	10.03.1755
	<i>Johann 'junior' vmtl. weil dieser etwas jünger ist als der von Oy 10.</i>		
	Cathrina	29.01.1756 Oy 14	06.10.1782 Oy 14
	Hinrich	20.02.1759 Oy 14	13.09.1815
	vh Becke Heins	18.06.1754 Oy 16	26.06.1809 Oy
	Johann [Hslg.]	19.12.1761 Oy 14	10.06.1808 Od
	vh 17.10.1788 Wwe. Anne Elisabeth Wilkens * Bannehr	09.10.1749 Oy 22	28.04.1803 Od
	Margarethe	07.01.1765 Oy 14	29.11.1795 Oy 14
	vh (nicht in Achim) Hinrich Thewes , Baumann in Ahausen.		+bei Besuch in Oy 14
	Anne Elisabeth	12.03.1768 Oy 14	06.02.1821 Oy 56-1
	vh 09.06.1793 Johann Hinrich Brüns	28.07.1755 Oy 56-1	28.04.1818 Oy 56-1
	Becke	22.04.1771 Oy 14	22.01.1824 Sa 20
	vh 06.11.1796 Harm Hinrich Rebers	18.02.1772 Uph.	29.11.1839 Sa 20
	Anne Marie	10.08.1774 Oy 14	
	vh 25.08.1799 Hinrich Rowohlt	Uph.	
	Harm Christopher	28.06.1778 Oy 14	
20.02.1784	Hinrich Meyer , Baumann	20.02.1759 Oy	13.09.1815
	vh Becke Heins	18.06.1754 Oy 16	26.06.1809 Oy
	Ki Anne Margrete	13.09.1785	03.02.1786
	Bösche	20.01.1787 Oy	
	vh 31.08.1810 Margarethe Elisabeth Bischoff , Bierden		
	Anne Margrete	13.09.1785	03.02.1786
	Cathrine Margrete	18.06.1789	04.05.1837 Oy 1
	vh 30.06.1810 Hinrich Christian Cordes , Schullehrer in Oyten	10.12.1780 Oy 1	04.05.1837 Oy 1
	Johann	06.05.1794	24.08.1805
31.08.1810	Bösche Meyer	20.01.1787 Oy	12.04.1857 Oy
	vh 31.08.1810 Margarethe Elisabeth Bischof	28.05.1787 Bierden	24.01.1851 Oy
	Ki Hinrich	11.07.1811	20.01.1880
	Margarethe	14.12.1812	08.01.1813
	Beke	26.02.1814 Oy 14	03.06.1864 Od 8
	vh 11.06.1841 Jacob Kohlmann	16.11.1804 Od 8	26.02.1847 Od 8
	vh 26.04.1848 Luer Fehsenfeld	18.06.1819 Oy 2	23.10.1879 Od 8
	Dettmer	30.05.1816	20.06.1849
	Johann	12.01.1819	
	vh 03.11.1848 Gesche Müller , Bierden		

Datum	Personen / Ereignisse	geboren/getauft	verstorben/beerdigt
29.09.1843	Hinrich Meyer	11.07.1811 Oy	20.01.1880 Oy 14
	vh Anna Ellmers	15.12.1815 Bollen 9	14.10.1860 Oy 14
	Ki Bösche	31.08.1844 Oy 14	02.09.1921 Oy 14
	vh Adelheid Heitmann	28.04.1844 Oy 11	31.05.1896 Oy 14
	Meta (Margarethe Elisabeth)	28.10.1846	
	Dettmer	11.06.1848	22.02.1849
	Beke	07.12.1849	11.07.1884 Sa 6
	vh 25.4.1878 Diedrich Hinrich August Lüssen	10.03.1855 Sa 6	
	Johann	19.08.1851 Oy 14	21.01.1918 Oy 119
	vh 10.05.1877 Anna Heitmann	08.05.1849 Oy 11	18.09.1917 Oy 119
	Hinrich	01.03.1853	23.03.1936
	vh 27.10.1892 Wwe. Meta Bischof *Puvogel		
	Michael	21.03.1857	
	Anna	02.06.1859	17.06.1863

03.12.1852 Volkszählung

Meyer, Bösche, 66, Witwer, Vater
Meyer, Hinrich, 40, Ehemann, Baumann
Meyer, Anna, 37, Ehefrau
Meyer, Bösche, 8, Sohn
Meyer, Meta, 6, Tochter
Meyer, Beke, 3, Tochter
Meyer, Johann, 0, Sohn

Harling, Margaretha, 22, Magd
Mindermann, Hinrich, 16, Knecht
Rohwohlt, Catharina, 18, Magd

unter Haus 14a aufgeführt:

Schumacher, Hinrich, 27, Ehemann, Häusling, Schäfer
Schumacher, Maria, 25, Ehefrau
Schumacher, ungetauft, 0, Tochter
Schumacher, Hinrich, 15, Knecht

unter Haus 14b aufgeführt:

Oelckers, Johann Cord, 41, Ehemann, Anbauer (von Oy 10)
Oelckers, Gesche, 41, Ehefrau
Oelckers, Hermann, 10, Sohn
Oelckers, Maria, 9, Tochter
Oelckers, Hinrich, 0, Sohn

01.11.1860 *Gerichtliche Bekanntmachung: Der Baumann Hinrich Meyer wird auf eigenen Wunsch unter Curatel gestellt. Rechtsgeschäfte mit ihm bedürfen der Bestätigung durch den Interimswirt Hinrich Brüns, Oyten, und den Anbauer Lür Fehsenfeld, Oyterdamm.*

10.05.1870	Bösche Meyer	31.08.1844 Oy 14	02.09.1921 Oy 14
	vh Adelheid Heitmann Oyten 11	28.04.1844 Oy 11	31.05.1896 Oy 14
	Ki Anna Adele	30.12.1877	04.02.1931
	vh 09.06.1898 Di. Wi. Köster Oy. 3		
	Ki Hinrich	27.08.1880 Oy	12.01.1956
	vh Anna Gesine Betty Röpke Bo 2	15.07.1877 Bo	01.02.1935 Oy

Datum	Personen / Ereignisse	geboren/getauft	verstorben/beerdigt
-------	-----------------------	-----------------	---------------------

12.11.1885 *Die Anbauerstelle Oy 119 von Johann Meyer und Anna Heitmann wird aufgegeben und als Nebenstelle (Oy 14a?) der Baumannstelle Oyten 14 geführt. [Quelle: Joh. Grote]*

23.05.1905	Hinrich Meyer 27.08.1880 Oy	12.01.1956	
	vh Anna Gesine Betty Röpke Bockhorst 2	15.07.1877 Bockhorst	01.02.1935 Oy
	Ki Bernhard Adolf Johann	28.06.1906	26.03.1986
	Erna Bertha Johanne	02.06.1908	11.12.1960
	vh 17.10.1934 Johann Busch Oyten 14a		

1911 *Adressbuch*
Meyer, Bösche, Baumann u. Gemeindevorsteher
Meyer, Hinrich, Landwirt
unter Haus 14a aufgeführt:
Hoppe, Ernst, Malermeister
Wessel, Friedrich, Weichensteller

11.11.1912 *Wohnhaus übertragen von Oyten 119*

1927 *Adressbuch*
Meyer, Bösche, Baumann

1939 *Einwohnerliste (Vollmer)*
Meyer, Hinrich, Bauer
Knoche, Adelheid
Knoche, Johann, Gärtner

1946 *Wählerverzeichnis*
Meyer, Hinrich
Meyer, Bernhard
Busch, Erna
Busch, Johann
Gotthard, Anna
Gotthard, Bernhard
Gotthard, Georg
Ullmer, Willi
unter Haus 14a aufgeführt:
Haase, Hermann
Haase, Hertha
Vogelsang, Johanne
Vogelsang, Carsten
Vogelsang, Erna

1948	Bernhard Adolf Johannes Meyer	28.06.1906 Oy	26.03.1986 Oy
	vh Erika Johanne Erasmj ,Oy 204		
	Ki Bernhard Hinrich Diedrich Martha Betty		

Datum	Personen / Ereignisse	geboren/getauft	verstorben/beerdigt
-------	-----------------------	-----------------	---------------------

1954

Adressbuch

Meyer, Bernhard, Bauer
Busch, Johann, Expedient
Dammann, Erna, Wwe.
Freche, Alfred, landw. Arbeiter
Vogelsang, Carsten, Rentner

1962

Adressbuch

Meyer, Bernhard, Bauer
Brosche, Werner, Idw. Arb.
Busch, Johann, Expedient
Ebert, Martin, Kraftfahrer
Friedrichs, Gertrud,
Pohl, Götz, Maurer
Zielonko, Hedwig, Wwe.



Zum Anwesen gehörten noch die vier Nebenhäuser 15a-d. Die Scheune 5a und der Schweinestall 15c standen neben dem Haupthaus. Der Schafstall 15b stand in der Lindenstraße 52 (heute Haus Oyten 174). Das Häuslingshaus 15d stand an der Hauptstraße. Auf dem Foto zu Haus Oy 116 + 117 ist Haus 15d im Hintergrund erkennbar.

Datum	Personen / Ereignisse	geboren/getauft	verstorben/beerdigt
-------	-----------------------	-----------------	---------------------

22.02.1671 Aus den Kirchenbüchern ist nicht ersichtlich, wo Christopher Jäger geboren ist und wer seine Eltern waren. Als Kirchenjurat wird Christopher Jäger sicher ein Einheimischer gewesen sein und kein 'Zugezogener'.

Aufgrund seines Geburtsdatums wäre es möglich, dass er ein Sohn des Baumanns Claus Jäger vom Hof Embsen 3 und dessen Ehefrau Anna Eikhoff ist. Er wird jedoch vmtl. ein Sohn des Baumanns Cord Jäger und dessen Ehefrau Gesche von Bockhorst 2 sein.

Christopher Jäger , Kirchenjurat	err. 1645 Bo 2	18.03.1726 81j Oy 15
vh(1) 22.02.1671 Maria Koch	err. 1644	21.10.1697 53j Oy 15
Ki Wilcken	30.11.1672 Oy 15	17.06.1741 Oy 27
vh 16.06.1701 Thrina Oetjen	20.03.1685 Oy 27	29.03.1756 Oy 27
Elisabeth	20.02.1676 Oy 15	18.12.1755 Sa 12
vh 02.11.1702 Hermann Lüssen	27.05.1677 Sa 12	05.05.1757 Sa 12
Claus	06.12.1678 Oy 15	16.02.1697 Oy 15
Fritz	14.05.1682 Oy 15	16.07.1732 Oy 25
vh 19.01.1708 Wwe. Ahlke Jäger geb. Siems	err. 1668 Mahndorf	16.01.1733 65j Oy 25
Else	19.06.1685 Oy 15	20.03.1764 Oy 13
vh 26.11.1711 Gerd Ehlers	08.02.1680 Sp 2	20.02.1737 Oy 13
Christopher -Erbe-	01.04.1688 Oy 25	18.04.1754 Oy 13
vh 14.04.1712 Gesche Jäger	25.11.1688 Oy 3	19.04.1752 Oy 13

Datum	Personen / Ereignisse	geboren/getauft	verstorben/beerdigt
-------	-----------------------	-----------------	---------------------

08.06.1698

Ww. Christopher Jäger , Kirchenjurat	err. 1645	18.03.1726 81j Oy 15
vh(2) 08.06.1698 Alke Tonjes	err. 1659 Baden	29.11.1739 80j Oy 15
Ki Clauß	20.06.1699 Oy 15	14.01.1706 Oy 15
Hermann	27.04.1702 Oy 15	
vh 03.11.1741 Wübke Osmers , Borstel		
Johann	17.12.1704 Oy 15	18.03.1726 Oy 15
Maria	28.05.1709 Oy 15	22.07.1729 Oy 15

14.04.1712

Christopher Jäger	01.04.1688 Oy 15	18.04.1754 Oy 13
vh 14.04.1712 Gesche Jäger	25.11.1688 Oy 3	19.04.1752 Oy 13
Ki Ahlcke	10.07.1712 Oy 15	28.07.1759 Emb
vh 19.11.1739 Ww. Bosche Jäger	28.06.1709 Emb 3	03.03.1752 Emb
Künike	16.10.1713 Oy 15	29.02.1716 Oy 15
Maria (ledig)	27.06.1715 Oy 15	10.01.1786 Oy 15
Künike	01.05.1717 Oy 15	
vh 29.10.1744 Herm. Stührmann , Grinden		
Gesche	09.07.1719 Oy 15	18.11.1786 Oy 9
vh 05.07.1753 Ww. Joh. Lüssen	14.11.1708 Oy 9	05.04.1769 Oy 9
Gretge	07.05.1721 Oy 15	11.03.1791 Bad
vh 05.07.1759 Ww. Borchert Wendt	11.02.1718 Bad	11.03.1776 Bad
Ilse	08.08.1723 Oy 15	01.08.1724
Ilse	22.07.1725 Oy 15	04.06.1772 unvh.
Christopher	01.02.1729 Oy 15	19.03.1802 Oy
vh Margrete Osmers , Bo 3	19.02.1751	06.11.1799
Wübke	25.06.1733 Oy 15	03.05.1748 Oy

1735 Kirchenstühle Achim: Christopher Jäger

1754 Die Ländereien der Baumann-Stelle (Hof- und Ackerfläche) umfassen ca. 97 Morgen.

29.04.1774

Christopher Jäger , Oyten	01.02.1729 Oy 15	19.03.1802 Oy 15
vh 29.04.1774 Margrete Osmers	19.02.1751 Bo 3	06.11.1799 Oy 15
Ki Gesche	20.03.1780	04.05.1788
Heinrich	29.09.1782	03.10.1782
Christopher	10.11.1783 Oy	12.03.1842 Oy
Gesche	02.06.1789	10.06.1789
Hinrich	02.06.1789	23.04.1791

Datum	Personen / Ereignisse	geboren/getauft	verstorben/beerdigt
-------	-----------------------	-----------------	---------------------

28.11.1800

Christopher (Stoffer) Jäger	10.11.1783 Oy 15	12.03.1842 Oy 15
vh 28.11.1800 Anne Heins	17.09.1784 Oy 5	29.01.1859 Oy 15
Ki Margarete	05.10.1802 Oy 15	13.07.1803 Oy 15
Catharina	29.04.1804 Oy 15	07.05.1804 Oy 15
Hinrich [stirbt als Hslg. in Oy] vh 05.06.1831 Friederike de Cerf	24.03.1805 Oy 15	06.02.1865 Oy
Christopher [<i>Pächter auf Oy 3</i>] vh 15.05.1846 Wwe. Trina Jäger * Bollmann	18.11.1807 Oy 15	20.04.1881 Emb
	28.03.1809 Bo 10	26.04.1851 Oy 3
Dieterich	22.10.1809 Oy 15	06.02.1845 Oy 3
vh 08.11.1833 Catharine Bollmann	28.03.1809 Bo 10	26.04.1851 Oy 3
Trine Margarethe	19.01.1812 Oy 15	[k.A.]
Wilhelmine Catharina	22.02.1825 Oy	
vh 17.09.1854 Johann Bäkefeld	04.04.1828 Kirchweyhe	

23.02.1818 Hinrich Heins 12.10.1780 Oy 5 24.01.1840
 kauft von seinem Schwager Christopher Jäger für 7.620 Reichsthaler die Baumannstelle Oyten 15. Christopher Jäger lebt in den folgenden Jahren als Häusling in Oyten.

08.01.1840 Zehntpflchtiger Hinrich Heins (zugleich für Haus Nr. 5) 128 Thaler, 8 Groschen

16.05.1842 Hinrich Mindermann von Oy 12 stirbt. Hinrich Heins heiratet die Witwe und wird Baumann auf dem Hof. Vermutlich hat Hinrich Heins seinen jüngeren Bruder Johann auf dem Hof Oy 15 eingesetzt.

03.12.1852 Volkszählung
Hinrich Heins lebt zu dieser Zeit nicht mehr auf Oyten 5 oder 15 sondern auf Oyten 8. Nach dem Tod seiner zweiten Ehefrau ist er noch nicht wieder verheiratet.

Discher, Friedrich, 40, Ehemann, Häusling
 Discher, Beke, 39, Ehefrau
 Discher, Anna, 10, Tochter
 Discher, Stiena, 7, Tochter
 Discher, Becke, 5, Tochter
 Discher, Hinrich, 1, Sohn

Ellfers, Gesche, 47, Ehefrau
 Ellfers, Lüsse, 43, Ehemann, Häusling
 Ellfers, Maria, 11, Tochter
 Ellfers, Trina, 14, Tochter

Lippmann, Albert, 58, Ehemann, Häusling, Nachwächter

Lippmann, Becke, 47, Ehefrau

Lippmann, Albert, 12, Sohn

Lippmann, Metta, 10, Tochter

Lippmann, Becke, 8, Tochter

(Sohn Brüne arbeitet als Knecht auf Oy 12)

- Lippmann steht für 'Lübkemann! -

unter Haus 15a aufgeführt:

Lübbmann, Lüer, 54, Ehemann, Häusling

Lübbmann, Trina, 50, Ehefrau (2. Ehe)

Lübbmann, (Johann) Hinrich, 25, Sohn

(die Kinder Rebecka und Daniele arbeiten als Magd und Knecht auf Oy 12)

- Lübbmann steht für 'Lübkemann! -

1853 ließ sich Johann Heins das Haus bauen.

Datum	Personen / Ereignisse	geboren/getauft	verstorben/beerdigt
29.03.1867	Johann Claus , Horstedt vh 29.03.1867 Wwe. Metta Heins * Schwarmann	13.03.1830 Horstedt 26.08.1829 Sagehorn	
12.11.1877	Christel Heins vh 12.11.1877 Catharina Margaretha Rust Ki Metta Johann Fritz Henriette	07.11.1854 Oy 01.10.1857 Sagehorn 29.01.1878 01.02.1884 23.08.1892	1926 Oy 04.01.1893 Oy
25.11.1879	Hinrich Heins , Baumann <i>Sohn von Johann Heins, Oy 12</i> vh 25.11.1879 Catharina Wilhelmina Elise Rehmstedt Ki Johann -Erbe- Hinrich vh 24.01.1920 Anna Dorothea Adelheid Oelfke , Martfeld Friedrich Heinrich Christel Louis Meta Bernhard Sophie Heinrich Johann (Pflugesohn)	23.11.1851 Oy 12 14.09.1854 Syke 28.12.1880 22.04.1883 13.03.1885 28.04.1888 16.02.1890 16.06.1892 26.11.1893 29.08.1895 ca 1897	08.11.1930 Oy 29.10.1908 Oy 30.01.1965 04.11.1918 28.04.1888 /Scharmbeckstotel 22.03.1960 Ach. led. 07.04.1971, ledig 01.02.1895 22.09.1895 29.12.1930
1904	Hinrich Heins ließ das Strohdach des Haupthauses durch ein Hartdach ersetzen.		
1911	Adressbuch Heins, Hinrich, Baumann Heins, Hinrich, Haussohn Claus, Friedrich, Rentier Ohlmeyer, Adelheid, Haushälterin unter Haus 15A aufgeführt: Mindermann, Hermann, Häusling		
22.05.1925	Johann Heins vh 22.05.1925 Anna Margarethe Frieda Oldehoff	28.12.1880 Oy 17.08.1899 Apelstedt	30.01.1965 Oy 18.06.1964
1927	Adressbuch Heins, Hinrich, Baumann		

Datum	Personen / Ereignisse	geboren/getauft	verstorben/beerdigt
1939	Einwohnerliste (Vollmer) Heins, Johann, Bauer Oldehoff, Frieda unter Haus 15A aufgeführt: Esselmann, Hinrich, Arbeiter Vogelsang, Karoline		
1946	Wählerverzeichnis Heins, Christel Heins, Frieda Heins, Hinrich Heins, Johann Heinz, Heinrich Heinz, Luis Koenen, Else unter Haus 15A aufgeführt: Esselmann, Karoline		
1954	Adressbuch Heins, Johann, Bauer Becker, August, Arbeiter Becker, Gerhard, Arbeiter unter Haus 15A aufgeführt: Winter, Hinrich, Arbeiter		
1962	Adressbuch Heins, Johann, Bauer		
1975	Johann Heins vh Christa Olschewski Ki Marion Frieda Renate Anke Doris Johann Das gesamte Anwesen wurde an die Gemeinde verkauft.		

Die Hausnummer Oyten 16 wurde zweimal vergeben:

1. Der alte Baumann-Hof an der Hauptstraße erhielt die Nummer 16 bereits im 19. Jh.
2. 1928 wurden die Embsener Häuser am Thünen in Oyten eingemeindet.
Die Köthnerstelle Embsen 30 bekam die nun freie Nummer Oyten 16 zugeteilt.



Das Foto zeigt das im Jahr 1864 neu errichtete Haus Oyten 16.

Datum	Personen / Ereignisse	geboren/getauft	verstorben/beerdigt
-------	-----------------------	-----------------	---------------------

Vorwort: Die Baumannstelle Oyten 016 ist im Jahr 1876 untergegangen.
Das Anwesen wurde vom Baumann Tepe Stück für Stück verkauft.
Daraus sind 4 neue Höfe entstanden. Der Hof 122 hat auch das Wohnhaus
übernommen und ist somit als Nachfolger des Hofes 16 anzusehen.

116 - Friedrich Kunze
117 - Johann Lübke
118 - Bösch Fehsenfeld
122 - Johann Fehsenfeld.

1535 Der Name **Nahrmann** wird bereits um 1535 im Pflugregister und in der Viehzählung
sowie bis 1682 (Landmilizrolle) mehrfach erwähnt.

Datum	Personen / Ereignisse	geboren/getauft	verstorben/beerdigt
um 1590	Marquard Nahrman , Baumann in Oy vh um 1590 N.N. Ki Johann	um 1560 um 1590	um 1620 um 1650
um 1620	Johann Nahrman vh N.N. Ki Johann vh 1644, Lunsen, Mette Meyer Marquard Brüne vh vor 1671 Lücke N.N. <i>die Witwe heiratet am 15.02.1683 Ww. Hinrich Ehlers, Bo 1</i> Reiner <i>[wird erwähnt in der LMR 1682]</i> vh 27.11.1672 Grete Jäger <i>Vater vmtl. Dirich Jäger</i>	um 1590 um 1620 Oy um 1622 Werder err. 1620 Oy err. 1635 Oy err. 1636 err. 1636 Oy err. 1653 Oy	um 1650 16.08.1693 Mors. 23 05.11.1679 Lunsen 03.07.1698 Oy 78j 06.03.1681 46j Oy 08.05.1701 65j Bo 1 16.06.1711 75j Oy 23.12.1703 50j Oy
um 1658	Marquard Nahrman , Baumann in Oy vh um 1652 Gretje/Gesche N.N. Ki Wübke vh 21.09.1681 Bösche Gieschen Heinrich vh (1) 05.11.1685 Marie Lüssen (2) 28.04.1713 Meimerich Blanke Marquard <i>(nach Sagehorn 10)</i> vh 15.11.1694 Abelke Schrörs , Hanste Lucca vh 15.11.1694 Ww. Claus Segelken , Müller in Sagehorn	err. 1620 Oy err. 1625 err. 1659 Oy err. 02.1655 Vorwerk err. 1663 Oy err. 1662 Sa err. 1676 Baden err. 1668 Oy err. 1671 vor 1670 Oy	03.07.1698 78j Oy nach 1694 30.07.1723 64j Oy 09.10.1730 75j8m Oy 29.08.1720 57j Sa 18.05.1712 50j Sa 03.02.1739 63j Baden 08.04.1749 81j Sa 10 28.03.1749 78j Sa 10 nach 1699 Emb
21.09.1681	Bösche Gieschen vh 21.09.1681 Wübke Nahrman Ki Marquard vh 31.05.1702 Wwe. Grete Detjen * Gerken Gesche vh 10.05.1707 Daniel Meyer Grete vh 21.11.1709 Carsten Heins(on) Heinrich Clauß vh 25.04.1727 Wwe. Alheit Brüning * Elfers Embsen 23 Bösche Hermann vh 08.10.1722 Margaretha Elis. Jäger Hermann Gieschen eröffnet in Achim den Gasthof Gieschen auf der Köthnerstelle Achim #54. Noch heute gibt es in Achim das Hotel Gieschen.	err. 1655 Vorwerk err. 1659 Oy 10.06.1682 Oy 03.03.1672 Ba 4 19.05.1684 Oy um 1674 Oy 5 17.10.1686 Oy err. 1672 Morsum 34 19.03.1689 Oy 26.03.1692 Oy 03.04.1699 Laheit 21.02.1695 Oy 05.05.1697 Oy 03.03.1701 Oy 25	09.10.1730 75j Oy 30.07.1723 64j Oy 06.12.1759 Ba 25.05.1733 Ba 27.02.1763 Oy 5 23.11.1758 Oy 5 17.07.1721 Oy 16 01.04.1745 73j Oy 16 [k.A.] 09.09.1761 Emb 10.09.1761 Emb [k.A.] 11.01.1772 Achim 05.02.1765 Achim
	Anna Catharina vh 31.05.1724 Ww. Henrich Grashoff , Krämer in HB Johann	24.08.1700 Oy 10.08.1703 Oy	26.02.1706

Datum	Personen / Ereignisse	geboren/getauft	verstorben/beerdigt
21.11.1709	Carsten Heins(on) (1. Ehe) <i>Elt "Henrich, adelicher Verwalter u. Hibbel"</i>	err. 1672 Morsum 34	01.04.1745 73j Oy 16
vh 21.11.1709	Greta Gieschen <i>(A) Bei der Geburt ihres 6. Kinds zusammen mit dem Kind verstorben.</i>	17.10.1686 Oy 16	17.07.1721 Oy 16
Ki	Bösche	31.08.1710	29.04.1711
	Henrich <i>(kauft um 1741 den Hof Oy 5)</i>	02.02.1712	28.12.1788 Oy 5
	vh 09.11.1741 Anna Lindemann	29.09.1721 Bo 5	30.05.1777 Oy 5
	Bösche	01.03.1714	14.12.1760 Oy
	vh 09.10.1744 Christina Lindemann	13.12.1722 Oy 4	23.06.1806 Oy
	Hibbel	28.06.1716	07.05.1726 Oy 16
	Wübke	14.09.1718	21.03.1752 Sp 3
	vh 08.11.1742 Joh. Henr. Dahlweg	26.10.1714 Sp 3	22.01.1786 Sp 3
28.05.1722	Ww. Carsten Heins (2. Ehe)	err. 1672	01.04.1745 Oy 73j
vh	Catrina Elisabeth Freudenthal , Borstel	01.05.1683 Sa	12.02.1759 Oy
Ki	Greta	03.07.1723	01.11.1798 Daverden
	vh 06.02.1750 Henrich Goetjen <i>(A) Zu Kindern der Ehe sh. OFB Posthausen #02924.</i>	20.07.1718 Daverden 3	14.05.1792 Daverden
	Hibbel	08.11.1726	28.01.1738 Oy 16
1735	Kirchenstühle Achim: Carsten Heiñ, davor Bosche Gieschen, davor Marquard Nahrman		
09.10.1744	Bösche Heins	01.03.1714	19.12.1760 Oy
vh	Christine (Stine) Lindemann	13.12.1722 Oy 4	23.06.1806 Oy
Ki	Catharina (Trine)	14.01.1745	[k.A.]
	vh 19.11.1771 Brüne Brüns , Baumann	21.11.1738 Emb	23.06.1782 Emb
	vh 26.05.1784 Hinrich Meinken	03.10.1754 Bo 4	
	Becke	14.01.1747 Oy 16	28.06.1748 Oy 14
	Grete	12.03.1750 Oy 16	14.04.1828 Oy 4
	vh 19.11.1771 Daniel Fehsenfeld Oy 4	06.08.1737 Oy 4	22.03.1811 Oy 4
	Wübke	21.04.1752 Oy 16	17.12.1821 Sa 3
	vh (1) 18.04.1779 Arend Schwarmann	27.09.1743 Sa 3	19.05.1796 Sa 3
	vh (2) 07.05.1799 Hinrich Fehsenfeld	18.10.1773 Oy 2	21.05.1837 Sa 3
	Rebecka	18.06.1754 Oy 16	26.06.1809 Oy 14
	vh 20.02.1784 Hinrich Meyer	20.02.1759 Oy 14	13.09.1815 Oy 14
	Carsten	17.05.1756 Oy 16	06.03.1823 Oy 16
	vh 15.11.1787 Wübke Seekamp	12.08.1759 Hemlg.	13.12.1820 Oy 16
	Bösche <i>[Zwilling]</i>	28.07.1759 Oy 16	29.08.1835 Sa 21
	vh 27.08.1790 Marie Gesche Spöring	17.04.1767 Ahausen	22.02.1827 Sa 21
	Löddig <i>[Zwilling]</i>	28.07.1759	16.10.1759
1754	Die Ländereien der Baumann-Stelle (Hof- und Ackerfläche) umfassen ca. 102 Morgen.		
19.12.1760	<i>stirbt Bösche Heins mit 47 Jahren. Der älteste Sohn ist knapp 6 Jahre alt. Vmtl. wurde Johann Gieschen aus Embsen als Interimswirt bestellt. Er hat die Witwe Christine Heins geheiratet und solange den Hof geführt, bis Carsten Heins ihn übernommen hat.</i>		
04.02.1763	Johann Gieschen	08.10.1733 Emb	19.03.1820 Oy
vh	Wwe. Christine Heins *Lindemann	13.12.1722 Oy 4	23.06.1806 Oy
Ki	Christine	01.07.1765 Oy 16	24.10.1837 Ba 2
	vh 23.05.1791 Arbergen Albert Mindermann , Lehrer	24.07.1766 Sa?	09.12.1829 Ba 2
	Marie Sophie		

Datum	Personen / Ereignisse	geboren/getauft	verstorben/beerdigt
02.11.1787	Carsten Heins vh Wübke Seekamp Oyten Ki Christina vh 20.11.1807 Johann Wurthmann Beke vh 17.11.1807 Harm Wurtmann Wübke Grete vh 28.11.1817 Jacob Esselmann Catharine Adelheit vh 08.11.1882 (Otterstedt) Johann Friedrich Uffelmann	17.05.1756 Oy 16 12.08.1759 Hemlg. 11.07.1788 Oy 16 29.06.1787 Arbg 16.11.1789 Oy 16 20.09.1784 Arbergen 20.06.1791 Oy 16 02.07.1793Oy 16 31.10.1780 Sa 15 13.03.1795 30.12.1797 Oy 16 02.09.1786 Ottersberg	06.03.1823 Oy 16 13.12.1820 Oy 02.02.1861 Oy 16 16.04.1838 Oy 16 09.11.1839 Arbergen 02.11.1839 Arbergen [k.A.] 15.06.1837 Sa 15 22.02.1781 Sa 15 29.11.1796
20.11.1807	Johann Wurthmann , Arbergen vh Christine Heins Ki Hermann	29.06.1787 Arbergen 11.07.1788 Oy 16 08.11.1808 Oy 16	16.04.1838 Oy 16 02.02.1861 Oy 16 [k.A.]
02.11.1832	Hermann Wurthmann vh Catharine Esdorn , Sudweyhe Ki Johann Christine Anna (Erbin)	08.11.1808 Oy 16 01.03.1813 Sudweyhe 02.10.1833 Oy 16 28.12.1836 Oy 16 05.01.1840	[k.A.] 17.04.1847 21.11.1846 Oy 16 17.12.1846 Oy 16
08.01.1840	Zehntpflichtiger Hermann Wurthmann: 54 Thaler, 19 Groschen		
17.11.1848	Ww. Hermann Wurthmann vh 17.11.1848 Anna Adelheid Osmers Ki Johann Hinrich	08.11.1808 Oy 16 27.08.1822 Bo 3 10.02.1850 18.04.1852	[k.A.] [k.A.] [k.A.] [k.A.]
03.12.1852	Volkszählung Wurthmann, Hermann, 44, Ehemann, Baumann Wurthmann, Anna Adelheit, 30, Ehefrau Wurthmann, Anna, 13, Tochter Wurthmann, Johann, 3, Sohn Wurthmann, Hinrich, 0, Sohn Wurthmann, Christina, 64, Witwe, Mutter Asendorf, Anna, 21, Magd Jaeger, Hinrich, 15, Knecht Jäger, Meta, 15, Magd Ossmers, Johann, 21, Knecht unter Haus 16a aufgeführt: Biesewig, Christoph, 54, Ehemann, Häusling, Handarbeiter Biesewig, Margaretha, 45, Ehefrau Biesewig, Anna, 14, Tochter Biesewig, Adelheit, 12, Tochter Biesewig, Christoph, 9, Sohn Biesewig, Hermann, 4, Sohn unter Haus 16b aufgeführt: <i>zu Harling siehe auch Buch '800 Jahre Oyten' unter Haus 077 !</i> Harling, Christian, 29, Ehemann, Häusling, Schäfer Harling, Trina, 24, Ehefrau Harling, Hinrich, 1, Sohn Mindermann, Friedrich, 16, Schäferknecht		

Datum	Personen / Ereignisse	geboren/getauft	verstorben/beerdigt
	unter <u>Haus 16c</u> aufgeführt: Jäger, Hinrich, 48, Ehemann, Häusling Jäger, Friederika, 53, Ehefrau Jäger, Adelheit, 10, Tochter Jäger, Christoph, 8, Sohn		
28.09.1860	Johann Friedrich Tepe , Syke vh Anna Wurtmann	17.05.1836 Lindhof 05.01.1840 Oyten	27.08.1916 Oldenbg. [k.A.]
1864	Das Wohnhaus - sicher noch ein altes Fachwerkhaus - wurde abgebrochen und am selben Platz neu errichtet.		
1872	Mieter / Häuslinge Joh. Fehsenfeld Herm. Fehsenfeld Joh. Jäger Joh. Salzen		
1875/76	Friedrich Tepe verkauft den gesamten Besitz stückweise:		
~1875	Verkauf des Hauses und eines Teils des Grundstücks an Johann Fehsenfeld, der eine selbständige Anbauerei gründet. Das neue Haus erhält die Nummer 122. Das Nebenhaus an der Hauptstraße und ein Teil des Grundstücks verbleiben bei Tepe. Das dritte Nebenhaus (sh. Vz. 1852) wird nicht mehr erwähnt.		
~1876	Baumann Tepe verkauft einen Teil seines Grundstücks Oyten 16 an den Tischlermeister Bösche Fehsenfeld, der um den 20.12.1876 darauf eine Anbauerei Oyten 118 gründet.		
01.03.1876	Johann Friedrich Tepe verkauft den an der Hauptstraße gelegenen Rest des Grundstücks sowie das darauf befindliche Nebenhaus (ehemals die Zehntscheune) an die Häuslinge Johann Lübke mann und Friedrich Kunze. Kaufcontract vom 01.03.1876 siehe Dokument U-10 Beide Käufer gründen daufhin je eine selbständige Anbauerstelle: Lübke mann: Oyten 116 - Kunze: Oyten 117		
<hr/> Hier endet die Geschichte des Hofes Oyten 16. Zur Zeit danach siehe Haus 122. <hr/>			
1911	Adressbuch Fahrenholz, Hermann, Handlungsgehilfe (fehlerhafter Eintrag? Taucht auch nicht in Haus 116, 117, 118 oder 122 auf.)		
1911	Das Haus (welches? vermutlich das Häuslingshaus) wurde abgebrochen.		
1948	In der Karte von 1948 ist an der Stelle das Haus 122 eingezeichnet.		
2013	In der aktuellen Karte steht an der Stelle das Haus Hauptstr. 72		



Datum	Personen / Ereignisse	geboren/getauft	verstorben/beerdigt
1600	<i>Landschatz um 1600 Gohgericht Achim: Detke Lührßen</i>		
1602	<i>Willkommensschatz-Register 1602: Ditke Lüers mit der Frauwe. Da keine Kinder erwähnt werden, werden diese noch jünger als 12 Jahre gewesen sein.</i>		
um 1620	<i>Tieke Lüseem ist vermutlich ein Sohn des Köthners Ditke Lüers. Zu seiner Ehefrau und dem vermuteten Sohn Tieke sind keine Daten bekannt.</i>		
	Tieke Lüseem	um 1590	
	Ki Titje	um 1620	
um 1647	<i>Bis zum Jahr 1647 sind keine Nachweise zu dieser Familie vorhanden. Die Daten sind Annahmen bzw. wurden aus den vorliegenden Urkunden abgeleitet.</i>		
	Titje Lürs (auch Tieke/Titge, Lürsem/Lürsen)	um 1620	vor 07/1680
	vh um 1647 N.N.		
	Ki Titje	04.04.1648 Oy	29.06.1705 Oy 26
	["geb. am 3. Tag des hl. Ostern 1648 in Oyten"]		
	vh (1) 09.06.1676 Gretje Siemers	um 1650 Kirchwiese	um 1680 Bo
	vh (2) 24.05.1681 Wwe. Catharina Meyer *Kortleben	err. 1648	06.02.1720 72j Oy 26
	Marie		
	vh 28.06.1688 Hermann Nagel	err. 1665 Bo	25.08.1736 71j Oy
	Adelheid		
	vh 19.10.1682 Harmen Stoops	err. 1657	08.01.1711 54j Oy

1682 Landmilizrolle 1682 Kspl. Achim: **Tietke Lüers** "etzl. 30" (ca. 30 Jahre) - Titje Lürs

19.10.1682 Der Sohn Titje Lürs zieht mit seiner zweiten Ehefrau auf den Hof Oyten 26. Sein Vater Titje Lürs übergibt den Hof Oyten 17 an seine Tochter Adelheid Lürs. Diese heiratet Harmen Stoops, vmtl. aus Bockhorst.

Harmen Stoops	err. 1645 Bo	14.12.1708 63j Oy 17
vh Adelheid (Alheid) Lürs	err. 1657 Oy 17	08.01.1711 54j Oy 17
Ki Gesche	08.10.1684 Oy 17	29.11.1734
vh 30.10.1704 Henrich Albers	err. 1670	06.10.1718 48j Oy
Mette (Metge)	19.08.1688 Oy 17	
vh 30.11.1718 Johann Jäger, Oy 3	24.01.1692	
Thrina Maria	19.04.1692 Oy 17	19.03.1693
Henrich	27.02.1696 Oy 17	
vh 03.12.1729 Wwe. Wübke Lindemann *Detjen Bo 5		
	24.05.1697 Bo 5	29.11.1766 69 J. Bo 5
Anna	21.02.1695 Oy 17	06.03.1695

30.10.1704 Harmen Stoops übergibt den Hof an seine Tochter Gesche Stoops. Diese heiratet Henrich Albers, Sohn des Köthners Johann Albers aus Bergen (Syke) und dessen Ehefrau Anna.

Henrich Albers	err. 1670 Bergen/Syke	06.10.1718 48j Oy 17
vh Gesche Stoops	08.10.1684 Oy 17	29.11.1734 Oy 17
Ki Anna Adelheit	19.07.1705 Oy 17	
vh 14.11.1732 Tietje Meyer	11.12.1701 Oy 10	31.12.1784 Hofstall
Mette	11.05.1708 Oy 17	
vh 12.10.1742 Claus Meyer, Sagehorn		
Johann	10.09.1711 Oy 17	
Henrich	11.01.1719 Oy 17	27.09.1743

19.05.1719 Nach dem Tod Henrich Albers' heiratet die Witwe Johann Angelbeck, Sohn des Köthners Hermann Angelbeck von Embsen 24 und dessen Ehefrau Alke *Lüssen.

Ww. Johann Angelbeck	03.06.1683 Emb 24	12.12.1749 Oy 17
vh 19.05.1719 Wwe. Gesche Albers *Stoops	08.10.1684 Oy 17	29.11.1734 Oy 17
Ki Ahlke	02.11.1721 Oy 17	13.04.1758 Oy 17
vh 03.11.1740 Henrich Lüssen	11.10.1711 Sa 7	22.07.1741 Oy 17
vh 12.10.1742 Johann Osmers	14.07.1716 Sa 4	20.02.1758 Oy 17
Gesche	29.09.1727 Oy 17	05.02.1731 Oy 17

1735 Kirchenstühle Achim:

Johann Angelbeck, davor **Henrich Albers**, davor **Hermann Stoops**

16.11.1736 Gesche Angelbeck, vw. Albers, *Stoops verstirbt. Der Witwer heiratet Mette Esselmann *Osmers, Witwe des Häuslings Heinrich Esselmann von Oyten 4, Tochter des Baumanns Christoffer Osmers von Oyten 12 und dessen Ehefrau Anna Detjen von Bockhorst 6

Ww. Johann Angelbeck	03.06.1683 Emb 24	12.12.1749 Oy 17
vh Wwe. Mette Esselmann, Oy 4 *Osmers	20.10.1695 Oy 12	19.10.1757 Oy 17

03.11.1740 Johann Angelbeck übergibt den Hof an seine Tochter Ahlke Angelbeck. Diese heiratet Henrich Lüssen, Sohn des Köthners Hinrich Lürßen von Sagehorn 8 und dessen Ehefrau Margareta *Schwarmann, Erbin des Hofes Sagehorn 7.

Henrich Lüssen	11.10.1711 Sa 7	22.07.1741 Oy 17
vh 03.11.1740 Ahlke Angelbeck	02.11.1721 Oy 17	13.04.1758 Oy 17
Ki Henrich	28.09.1741 Oy 17	02.01.1803 Od 5

Datum	Personen / Ereignisse	geboren/getauft	verstorben/beerdigt
-------	-----------------------	-----------------	---------------------

12.10.1742 *Noch vor der Geburt des ersten Kinds verstirbt Henrich Lüssen. Die Witwe heiratet erneut: Johann Osmers ist ein Sohn des Köthners Christoffer Osmers und dessen Ehefrau Anna Magdalena Sophia *Schwarmann, Erbin von Sagehorn 4.*

Johann Osmers	14.07.1716 Sa 4	20.02.1758 Oy 17
vh 12.10.1742 Wwe. Ahlke Lüssen *Angelbeck		02.11.1721 Oy 17
13.04.1758 Oy 17		
Ki Gesche	27.05.1744 Oy 17	15.10.1794 Oy 17
vh 27.05.1760 Frantz Hinrich Thran	08.10.1732 Sa	09.02.1808 Oy 17
Anna Magdalena	18.12.1746 Oy 17	
vh 11.11.1774 Claus Schierloh , Riede		
Johann	07.03.1749 Oy 17	12.05.1749 Oy 17
Christoffer	10.05.1750 Oy 17	18.12.1818 Oy
Johann	08.11.1752 Oy 17	01.02.1760 Oy 17

27.05.1760 *Johann Osmers übergibt den Hof an seine älteste Tochter Gesche Osmers. Die heiratet Frantz Hinrich Thran, Sohn des Seefahrers Hans Caspar Thran aus Sagehorn und dessen Ehefrau Margarete Blanke.*

Frantz Hinrich Thran	08.10.1732 Sa	09.02.1808 Oy 17
vh 27.05.1760 Gesche Osmers	27.05.1744	15.10.1794 Oy 17
Ki Ahlheit	29.06.1761 Oy 17	30.06.1761 Oy 17
Johann	03.09.1762 Oy 17	09.11.1821
vh 20.11.1795 Margarete Harms	13.10.1775 Bollen	29.08.1834 Oy
Hans Hinrich	25.10.1765 Oy 17	09.05.1822 Oy 36
vh 22.11.1789 Margarethe Ahlheit Bischof	28.09.1765 Emb	02.02.1841 Oy 36
Christopher	04.12.1769 Oy 17	
Margrete	19.11.1772 Oy 17	24.06.1773
Margret Alheid	07.08.1774 Oy 17	06.05.1834 Bollen
vh(1) 20.11.1795 Arbg. Albert Harms	26.08.1672 Bollen	04.05.1808 Bollen
vh(2) 24.03.1809 Detmer Seekamp	21.08.1774 Uphusen	15.12.1832 Bollen
Gesche	23.03.1777 Oy 17	09.09.1779 Oy 17
Franz Hinrich	04.05.1780 Oy 17	29.01.1781 Oy 17
Claus Hinrich	09.09.1782 Oy 17	11.06.1784 Oy 17
Gesche	15.05.1785 Oy 17	04.11.1859 Sp 7
vh.1 22.07.1804 Hinrich Lüssen	11.03.1781 Sp 7	26.08.1825 Sp 7
vh.2 26.10.1827 Christoph Warnke	25.08.1793 Ba 66	
Franz Hinrich	25.11.1792 Oy 17	10.12.1792 Oy 17

20.11.1795 *Nach 35 Jahren übergibt Frantz Hinrich Thran den Hof an seinen Sohn Johann Thran. Der heiratet Margarethe Harms, Tochter des Köthners Johann Hinrich Harms aus Bollen und dessen Ehefrau Metje *Meinken.*

Johann Thran	03.09.1762 Oy 17	09.11.1821 Oy
vh 20.11.1795 Margarethe Harms	13.10.1775 Bollen	29.08.1834
Ki Gesche	03.06.1796 Oy 17	29.09.1796
Johann Hinrich	30.09.1799 Oy 17	13.05.1879
vh 08.05.1829 Anna Lüssen Sp 7		
Gesche	27.02.1803	
vh 09.11.1827 Hermann Christoph Brüns , Ba 47		
Hinrich	23.08.1806	
vh 30.05.1833 Marie Meyer , Borstel 8		
Margarethe Alheit	15.02.1809	01.12.1819
Mette	12.02.1813	18.07.1813

Datum	Personen / Ereignisse	geboren/getauft	verstorben/beerdigt
1807	<i>Das Haus brannte nieder und wurde an anderer Stelle in der Dorfstraße 45 wieder aufgebaut.</i>		
08.05.1829	<i>Johann Thran ist bereits 1821 verstorben. Bis zur Volljährigkeit Johann Hinrich Thrans wird es eine Vormundschaft gegeben haben. Johann Hinrich Thran heiratet Anna Lüssen, Tochter des Brinksitzers Hinrich Lüssen von Schaphusen 7 und dessen Ehefrau Gesche *Thran (sie ist Johann Hinrich Thrans Tante).</i>		
	Johann Hinrich Thran	03.09.1799 Oy 17	13.05.1879 Oy 17
	vh 08.05.1829 Anna Lüssen	05.11.1806 Sp 7	20.11.1867 Oy 17
	Ki Johann	13.10.1832 Oy 17	04.10.1909 Oy 17
	vh 17.12.1878 Margarethe Thran	17.03.1841 Oy 36	04.05.1908 Oy 17
	Gesche	03.08.1838 Oy 17	28.11.1911 Oy 17
	vh 25.09.1862 Christoph Grote , Oy 90	24.03.1835 Leese	23.02.1879 Oy 17
	Meta	05.05.1843 Oy 17	
08.01.1840	Zehntpflichtiger Johann Hinrich Thran: 8 Thaler, 3 Groschen		
03.12.1852	<i>Volkszählung [die Altersangaben für die Eltern weichen stark von ihren Geburtsdaten ab]</i>		
	Thran, Johann Hinrich, Köthner, Ehemann, 60		
	Thran, Anna, Ehefrau, 40		
	Thran, Johann, Sohn, 20		
	Thran, Gesche, Tochter, 14		
	Thran, Meta, Tochter, 10		
	Kruse, Gesche, Magd, 18		
	Meineken, Hinrich, Knecht, 26		
1860	<i>Das Strohdach-Haus brannte durch einen Blitzeinschlag ab und wurde von Johann Thran neu aufgebaut.</i>		
17.12.1878	Johann Hinrich Thran war bereits 79 Jahre alt, als er den Hof an seinen Sohn Johann Thran übergab. Der heiratet Margarethe Thran, Tochter des Anbauern Johann Thran von Oyten 36 und dessen Ehefrau Adelheid Seekamp von Embsen 9.		
	Johann Thran , Oyten 17	13.10.1832 Oy 17	04.10.1909 Oy 17
	vh Margarethe Thran, Oyten 36	17.03.1841 Oyten 36	04.05.1908 Oy 17
	Ki Anna	13.08.1883 Oy 17	
11.06.1903	<i>Johann Grote ist ein Sohn des Schuhmachers und Anbauern Christoph Grote von Oyten 90 und dessen Ehefrau Gesche *Thran. Gesche Grote ist Johann Grotes Tante, die Tochter des Köthners Johann Hinrich Thran von Oyten 17 und dessen Ehefrau Anna *Lüssen von Sp 7. Er heiratet Meta Puvogel, Tochter des Baumanns Hinrich Puvogel von Bassen 10 und dessen Ehefrau Anna Duhn von Bassen 43.</i>		
	Johann Grote als Erbe	15.12.1877 Oy 90	23.03.1909 Oy
	vh Meta Puvogel , Bassen	19.07.1873 Ba 10	25.06.1933 Oy
	Ki Berta	31.08.1902 Otterstedt	
	vh Lüer Lüssen , Sagehorn		
	Johann Christian	28.07.1904	05.08.1987
	Anna Gesine Betty	29.04.1906	14.04.1927
17.03.1910	Die Witwe Meta Grote heiratet ein Jahr nach dem Tod ihres Ehemanns Johann Bischoff aus Daverden, Sohn des Baumanns Hinrich Puvogel und dessen Ehefrau Anna *Ellmers.		
	Wwe. Meta Grote geb. Puvogel	19.07.1873 Bassen	25.06.1933 Oy
	vh Johann Bischof , Daverden	09.08.1872 Daverden	28.10.1937 Oy
	Ki Heinrich	29.01.1911	16.11.1913

Datum	Personen / Ereignisse	geboren/getauft	verstorben/beerdigt
1911	<i>Adressbuch</i> Grote, Meta, Kötner		
1927	<i>Adressbuch</i> Bischoff, Johann, Kötner		
02.10.1930	<i>Johann Bischoff führt den Hof 20 Jahre lang. Dann übergibt er ihn an den Erben Johann Grote. Der heiratet Sophie Peper aus Kirchdorf</i>		
	Johann Grote	28.07.1904 Oy 17	06.08.1987
	vh Sophie Peper	27.08.1899 Kirchdorf	15.11.1958 Oy
	Ki Johannes		
	vh Christa Bohn , Hüll		
	Anna Meta Ferdinandine		
	vh Hans Eggers , HB		
	Marga Berta Johanne		
	vh Alfred Dobras , Delmenhorst		
1939	<i>Einwohnerliste (Vollmer)</i> Grote, Johann, Köthner Peper, Sophie, Kirchdorf		
1946	<i>Wählerverzeichnis</i> Grote, Johann Grote, Sophie Pruß, Luise Zagermann, Anna Zagermann, Bruno Zagermann. Elfriede		
1954	<i>Adressbuch</i> Grote, Johann, Landwirt		
1962	<i>Adressbuch</i> Grote, Johann, Landwirt		
1970	<i>Adressbuch</i> Grote, Johannes Grote, Christa Grote, Johann		



Datum	Personen / Ereignisse	geboren/getauft	verstorben/beerdigt
um 1665	Johann Ekes "gewesener Zesterflethischer Gerichtsvogt und Brandenwein-Brenner " vh um 1665 NN	um 1640 um 1645	
	Ki Borchard	err. 1668 Oy 18	30.03.1705 37j Oy 18
18.05.1694	Borchard Ekes vh Adelheid Dorothea Jäger	err. 1668 Oy 18 03.08.1673 Oy 25	30.03.1705 37j Oy 18 27.11.1745 Oy 18
	Ki Johann Christopher <i>Johann Christopher wird wie sein Vater Gerichtsvogt. Er lebt in Achim und nennt sich Eck. Auch sein Sohn Christian Friedrich wird Gerichtsvogt.</i>	14.03.1695 Oy 18	18.08.1754 Ach
	vh 07.11.1727 Anna Sophia Hellmund	err. 1701 Hastedt	14.06.1780 79j Ach
	Claus	02.08.1696 Oy 18	
	Adelheid Anna vh 10.06.1717 Ww. Christian Heinson	02.01.1698 Oy 18 err. 1680	24.03.1772 Oy 29.03.1733 53j Oy 25
	vh 04.12.1733 Lottig Block	19.11.1703 Ba 71	23.10.1748 Oy 25
	Ernst Detlef	16.10.1700 Oy 18	27.11.1703 Emb
	Catharina Margareta vh 22.11.1725 Lotich Detjen	01.12.1705 Oy 18 10.02.1695 Bo 6	29.12.1745 Bo 6 10.12.1765 Bo 6

Datum	Personen / Ereignisse	geboren/getauft	verstorben/beerdigt
29.04.1706	Hermann Reiners vh Wwe Adelheid Dorothea Ekas geb. Jäger	09.02.1675 Baden 03.08.1673 Oy 25	19.08.1731 Oy 18 27.11.1745 Oy 18
	Ki Gretje Elisabet vh 11.10.1731 Hermann Wilkens Beke Dorothea vh 16.06.1735 Ww. Henning Grothenn	04.08.1709 Oy 18 02.04.1700 Bo 2 13.10.1716 Oy 18 28.03.1701 Rethen	28.02.1738 Oy 18 17.12.1762 Oy 18 22.10.1785 Oy 42 25.03.1758 Oy 42
11.10.1731	Hermann Wilkens vh 11.10.1731 Gretje Elisabet Reiners Ki Hermann	02.04.1700 Bo 2 04.08.1709 Oy 18 05.05.1732 Oy 18	17.12.1762 Oy 18 28.02.1738 Oy 18 01.04.1799 Oy 18
06.11.1738	Ww Hermann Wilkens (2. Ehe) vh Margaretha Meyer Ki Johann , Hslg. vh 26.11.1779 Anna Elisab. Bannehr Gretje Elisabeth vh 11.11.1768 Johann Otto Block Henrich Gesche vh 15.05.1777 Hinrich Block , Hslg.	02.04.1700 Bo 2 29.07.1717 Oy 14 07.10.1741 Oy 18 09.10.1749 Oy 22 18.02.1743 Oy18 11.12.1738 Baden 27.10.1745 Oy 18 09.06.1750 Oy 18 Embsen	17.12.1762 Oy 18 04.10.1752 Oy 18 25.05.1787 Oy 28.04.1803 Od 16.07.1764 Oy 18
02.11.1753	Hermann Wilkens vh Wübke Michaelis Ki Bosche Margreth vh 11.10.1785 Hinrich Tödter Peter vh 13.02.1801 Caharina Gieschen	05.05.1732 Oy 18 10.10.1721 Oy 19 31.08.1754 Oy 18 01.02.1757 Oy 18 03.09.1761 Oy 11.06.1761 28.11.1776	03.06.1767 Oy 18 21.11.1799 Oy 18 08.03.1825 Ba 68 05.05.1802 Ba 68 04.04.1838 23.01.1858 Oy
1754	Die Ländereien der Köthner-Stelle (Hof- und Ackerfläche) umfassen ca. 6 Morgen.		
1767	Hermann Wilkens stirbt am 03.06.1767. Es wird eine Vormundschaft gegeben haben, bis der Sohn Peter Wilkens den Hof übernommen hat. Die Witwe hat nicht wieder geheiratet.		
13.02.1801	Peter Wilkens vh Catharine Gieschen Ki Margarete <i>Peter Wilkens kauft die Anbauerstelle Oy 30 für seine Tochter Margarete.</i> vh 07.12.1827 Claus Hinrich v. Salzen Hermann vh 01.05.1840 Mette Brüns , Embsen Anna Eliesabeth vh 12.05.1835 Harm Hinrich Rebers Johann (Hslg. in Oy, vmtl. fortgezogen) vh 03.05.1842 Adelheid Rebers Hinrich Hinrich vh 06.11.1845 Becke Lohmann Bösche vh 29.11.1850 Trina Henke Peter	11.06.1761 Oy 18 28.11.1776 Oy 23 07.01.1802 Oy 18 10.12.1794 Sp 06.02.1804 Oy 18 09.03.1813 Emb 8 31.05.1807 Oy 18 03.11.1799 Uph 17.11.1809 Oy 18 03.10.1815 Uph 29.12.1813 Oy 18 05.04.1815 Oy 18 02.05.1819 Arbg 22.09.1818 Oy 18 15.08.1832 Bierden 22.10.1821 Oy 18	04.04.1838 Oy 23.01.1858 Oy 16.02.1847 Oy 30 20.06.1854 Oy 30 23.09.1858 Oy 18 01.09.1883 Oy 18 09.08.1870 Uph 14.01.1885 Uph 05.06.1814 03.03.1883 Arbg 1902 Arbg.

Datum	Personen / Ereignisse	geboren/getauft	verstorben/beerdigt
ca 1827	Peter Wilkens kauft die Anbauerstelle Oy 30 für seine Tochter Margarete		
08.01.1840	Zehntpflichtiger Peter Wilkens : 7 Thaler 16 Groschen		
01.05.1840	Hermann Wilkens vh Mette Brüns Ki Johann Stina vh 30.06.1870 Cord Henke Anna vh 28.09.1873 Ww. Hinrich Ellmers Margarete vh 30.04.1877 Hinrich Fehsenfeld	06.02.1804 Oy 18 09.03.1813 Emb 8 31.10.1843 Oy 18 06.10.1845 Oy 18 14.01.1841 Ba 56 02.02.1849 Oy 18 22.12.1831 Baden 05.12.1851 Oy 18 29.08.1847 Oy (38?)	23.09.1858 Oy 18 01.09.1883 Oy 18 08.10.1845 Oy 18 22.11.1931 Oy 18 06.08.1901 Oy 18 03.06.1884 Oy
03.12.1852	Volkszählung Wilkens, Trina, 74, Witwe, Mutter Wilkens, Hermann, 50, Ehemann, Köthner Wilkens, Metta, 39, Ehefrau Wilkens, Stiena, 7, Tochter Wilkens, Anna, 4, Tochter Wilkens, Margaretha, 1, Tochter Asendorf, Anna, 18, Magd Osmers, Hinrich, 19, Knecht		
03.06.1870	Cord Henke vh Stina Wilkens Ki Hermann (Erbe) Anna Meta vh 14.04.1904 Hinrich Asendorf Albert Johann Hinrich Hinrich vh 28.05.1920 Wwe. Annette Seekamp Cord Johann Hinrich	14.01.1841 Ba 56 06.10.1845 Oy 09.06.1871 10.04.1873 07.03.1877 Oy 33 06.09.1876 01.02.1875 22.05.1879 18.06.1881 10.06.1884	06.08.1901 Oy 18 22.11.1931 Oy 18 23.05.1935 08.03.1963 Oy 1945 Hemelingen 07.09.1875 16.06.1961 02.03.1963 Emb 09.03.1960
1904	Hermann Henke ließ das alte strohgedeckte Fachwerkhaus abbrechen und ein neues massives Haus mit Ziegeldach errichten.		
31.05.1906	Hermann Henke vh Meta Elise Köhne Ki Stine Erna Meta vh 08.06.1932 Heinr. Jürgens Heinrich Kurt	09.06.1871 Oy 18 10.06.1878 Oy 20 05.06.1908 Oy 18 02.06.1913 Oy 18	23.05.1935 Oy 18 14.12.1958 Oy 18 03.02.1988 05.04.1915
1911	Adressbuch Henke, Hermann , Kötner		
1927	Adressbuch Henke, Hermann , Kötner		
08.06.1932	Heinrich Johann Wilhelm Jürgens vh Stina Erna Meta Henke Ki Elfriede Eleonore vh Jürgen Walter von Gierke , Hagen-Grinden 2, Hohensalza	14.10.1903 Schmalförd. 05.06.1908 Oy 18	01.03.1960

Datum	Personen / Ereignisse	geboren/getauft	verstorben/beerdigt
1939	Einwohnerliste (Vollmer) Jürgens, Heinrich , Köthner Henke, Erna		
1946	Wählerverzeichnis Jürgens, Heinrich Jürgens, Erna Henke, Elise Gedin, Erna Herde, Walter Willberger, Annetrudel		
1954	Adressbuch Jürgens, Heinrich , Landwirt Henke, Elise, Witwe Gediehn, Erna, Lehrerin Gediehn, Ruth, Kindergärtnerin Lüssen, Magdalene, Arbeiterin		
1962	Adressbuch Jürgens, Erna , Landwirtin Fellenberg, Willi, Kfm. Rudolf, Arnold, Masch.-Schlosser		

*Zu diesem Haus ist
kein Foto vorhanden.*

Datum	Personen / Ereignisse	geboren/getauft	verstorben/beerdigt
um 1625	Wilken Esselmann vh Wöbke NN <i>Wöbke N.N. war vmtl. die Hoferbin. Der Familienname ist nicht bekannt.</i>	err. 1599 Oy 4 err. 1610 Oy 19	28.02.1679 80j Oy 19 21.09.1680 70j Oy 19
	Ki Henneke (Henrich) vh Beke Esselmann (" <i>Henrich Wwe.</i> ")	um 1625 Oy 19 err. 1624	vor 1670 09.11.1714 90j
1647	Höfeverzeichnis des Gerichts Achim: Henneke Esselmann		
um 1650	Henneke Esselmann vh Beke Esselmann (" <i>Henrich Wwe.</i> ") Ki Gesche Hünike Wübke (" <i>seel. Hüneke Tochter</i> ")	um 1625 err. 1624 err. 1644 err. 1650 err. 1658	vor 1670 09.11.1714 90j 08.07.1675 31j 27.04.1719 69j Oy 12.08.1735 77j Oy
28.03.1664	Kirchenstühle Achim: Henneke Esselmann (Nr. 42) und Wilkes Eßelmann (Nr. 8)		
um 1680	Hünike (Henneke) Esselmann vh Anna Nusstätte <i>keine Angaben zur Herkunft Anna Nusstätés, Namen aus dem Geb.-Eintrag der Tochter.</i> Ki Wübke	err. 1650 um 1655 15.08.1686	27.04.1719 69j Oy 19 nach 1703 27.11.1739 54j Oy19

Datum	Personen / Ereignisse	geboren/getauft	verstorben/beerdigt
01.11.1703	Johann Michaelis , Ottbg. vh Wübke Eselmann Ki Anna vh 18.11.1734 Henrich Gieschen Bosche Alke Henrich Becke Johann [<i>lebt als Hslg. in Achim</i>] vh 18.04.1749 Mette Cordes Wübke Christoffer vh 12.05.1770 Gesche Meiers Wübke vh 02.11.1753 Ww. Herm Wilkens Peter Gesche vh 20.04.1758 Jürgen Henke	err. 1675 Buchholz 15.08.1686 Oy 19 19.10.1704 Oy 19 14.04.1704 Sa 16 29.08.1706 Oy 19 29.03.1709 Oy 19 03.04.1712 Oy 19 14.01.1714 Oy 19 18.12.1715 Oy 19 err. 1714 Uesen 01.10.1717 Oy 19 31.12.1719 Oy 19 28.04.1743 Bo 10.10.1721 Oy 19 05.05.1732 Oy 18 22.10.1724 Oy 19 18.10.1728 Oy 19 28.11.1721 Emb 14	29.10.1740 65j Oy 19 27.11.1739 54j Oy 19 04.01.1776 Sa 05.01.1766 Sa 18.08.1782 Oy 19 17.01.1733 Oy 31.-01.1800 86j Ach 25.02.1719 Oy 29.04.1771 Bo 21.11.1799 Oy 18 03.06.1767 Oy 18 20.06.1726
03.11.1741	Bosche Michaelis vh Ilse Jäger <i>[Keine Kinder aus dieser Ehe.]</i>	29.08.1706 Oy 19 24.10.1706 Oy 27	18.08.1782 Oy 19 02.04.1758 Oy 19
1754	Die Ländereien der Köthner-Stelle (Hof- und Ackerfläche) umfassen ca. 186 Morgen. Das ist der flächenmäßig größte Köthnerhof in Oyten.		
08.12.1758	Ww. Bösche Michaelis vh Ilse Ehlers Ki Johann Hinrich Gerd Bösche	29.08.1706 Oy 19 13.02.1728 Oy 13 29.02.1760 24.03.1763 03.06.1766	18.08.1782 Oy 19 20.10.1795 Oy 19 09.03.1777 26.10.1795 12.11.1766
10.05.1791	Gerd Michaelis vh Gesche Brüns Ki Ilse	24.03.1763 Oy 25.07.1765 Borstel 18.03.1793	26.10.1795 Oy 24.03.1840 Oy 24.09.1811
25.02.1796	Johann Meier Uphusen vh Wwe. Gesche Michaelis * Brüns Ki Johann Hinrich	um 1772 Uphusen 25.07.1765 Borstel 22.12.1799 Oy 19	11.06.1844 Oy 24.03.1840 Oy 06.02.1846 Oy 19
17.11.1820	Johann Hinrich Meyer vh Trine Meyer Ki Gesche Dierck Gesche Johann Hinrich vh 24.05.1860 Anna Meinken Trina Diederich Trina vh 09.06.1859 Hermann Block Johann [<i>Brks. Mahndorf (27?)</i>] vh 08.06.1871 (Arbg.) Trina Tietjen	22.12.1799 Oy 19 27.07.1800 15.10.1821 28.11.1822 05.04.1825 02.01.1828 28.07.1830 14.12.1834 Arbg. 27.11.1834 27.11.1834 16.03.1836 Oy 19 30.06.1826 Md 2 11.05.1844 Oy 19 18.08.1844 Uph	06.02.1846 Oy 19 10.06.1873 Oy 19 29.11.1821 12.06.1832 09.04.1835 27.06.1835 23.10.1896 Oy 19 15.01.1910 Oy 19 08.03.1835 20.03.1835 03.04.1872 Md 2

Datum	Personen / Ereignisse	geboren/getauft	verstorben/beerdigt
-------	-----------------------	-----------------	---------------------

08.01.1840 Zehntpflichtiger Johann Hinrich Meyer: 5 Thaler 22 Gro

03.12.1852 Volkszählung

Meyer, Catharina, 52, Witwe, Köthnerin
Meyer, Hinrich, 22, Sohn
Meyer, Trina, 16, Tochter
Meyer, Johann, 8, Sohn
Hüneke, Johann, 28, Ehemann, Häusling, Schuhmacher
Hüneke, Gesche, 22, Ehefrau
Gütersloh, Hinrich, 15, Lehrling
Jäger, Trina, 14, Magd (von Oy 28)

unter Haus 19a aufgeführt:

Mindermann, Harm, 57, Ehemann, Vater
Mindermann, Eliesabeth, 60, Ehefrau, Mutter
Mindermann, Hinrich, 31, Ehemann, Häusling
Mindermann, Anna, 27, Ehefrau
Meyer, Sophia, 27, Stieftochter
Klerck, Julius, 70, Witwer, Häusling
Klerck, Dorothea, 45, Tochter

unter Haus 19b aufgeführt:

Rohwohlt, Harm, 49, Ehemann, Häusling, Tagelöhner
Rohwohlt, Dorothea, 47, Ehefrau, Hebamme
Rohwohlt, Hermann, 13, Sohn
Rohwohlt, Diedrich, 11, Sohn
Rohwohlt, Anna, 7, Tochter

24.05.1860	Hinrich Meyer vh Anna Meinken Arbergen Ki Johann [Geburt nicht in Oyten] vh 14.05.1897 Betty Ellmers Catharina vh 31.10.1888 Johann Hinrich Gerken Gesche vh 09.05.1895 Joh. Osmers Hinrich N.N. Anna	28.07.1830 Oy 19 14.12.1834 Arbergen 28.02.1861 12.11.1867 Oy 4 09.12.1864 Oy 19 15.12.1860 Ba 4 29.04.1867 Oy 19 14.02.1865 Sa 31.08.1869 Oy 19 20.01.1874 Oy 19 03.12.1878 Oy 19	23.10.1896 Oy 19 15.01.1910 Oy 19 04.01.1910 Oy 19 26.01.1908 Oy 19 nach 1912 Ba 4 15.10.1895 Ba 4 27.03.1937 Sa 26.09.1873 Oy 19 20.01.1874 Oy 19 11.09.1881 Oy 19
14.05.1897	Johann Meyer vh Betty Ellmers Ki Anna vh 24.05.1923 Johann Karl Puvogel Bertha	28.02.1861 12.11.1867 Oy 4 01.03.1898 Oy 19 14.02.1888 Quelkh. 12.12.1901 Oy 19	04.01.1910 Oy 19 26.01.1908 Oy 19 06.04.1981 HB 06.04.1951 HB
1911	Adressbuch Meyer, Anna, Haustochter unter Haus 19a aufgeführt: Kämna, Diedrich, Häusling unter Haus 19b aufgeführt: Kämna, Hinrich, Arbeiter		
24.05.1923	Johann Karl Puvogel Quelkhorn vh Anna Meyer	14.02.1888 Quelkh. 01.03.1898 Oy 19	06.04.1951 HB 06.04.1981 HB

<u>Datum</u>	<u>Personen / Ereignisse</u>	<u>geboren/getauft</u>	<u>verstorben/beerdigt</u>
--------------	------------------------------	------------------------	----------------------------

um 1925	Das Haus wurde abgerissen, der Stall blieb erhalten und wurde vmtl. zu einem Wohnhaus umgebaut.		
---------	---	--	--

1927	Adressbuch Meyer, Anna, Kötner Grashoff, Hermann, Häusling		
------	--	--	--

1946	Wählerverzeichnis Wendt. Anna		
------	----------------------------------	--	--

1954	Adressbuch Wendt, Anna, Wwe.		
------	---------------------------------	--	--

1962	Adressbuch Stelter, Anna, Wwe. Stelter, Friedo, Postfacharb.		
------	--	--	--



Datum	Personen / Ereignisse	geboren/getauft	verstorben/beerdigt
1664	<i>Johann Brüning könnte von Ba 51 gekommen und ein jüngerer Bruder des Hoferben Henrich Brüning sein.- Im Verzeichnis der Achimer Kirchenstühle 1664 wird Johann Brüning erwähnt; in "Höfe und Käther im Gerichte Achimb" um 1680 als "Köther in Oyten".</i>		
	[G.1] Johann Brüning	err. 1631	13.01.1696 65j Oy
	vh um 1665 Catharina NN	err. 1644	27.12.1696 52j
	Ki Johann (vmtl. nicht im Kspl. Achim geb.)	err. 1676	16.11.1738 62j Oy
09.09.1697	<i>Dieser Sohn ist vmtl. nicht im Kirchspiel Achim geboren; kein Eintrag im Kirchenbuch.</i>		
	[G.2] Johann Brüning ("der ältere")	err. 1676	16.11.1738 62j Oy 20
	vh 09.09.1697 Mette Fehsenfeld	21.04.1672 Oy 2	16.11.1729 Oy 20
	Ki Catharina	27.03.1698 Oy 20	16.03.1706 Oy 20
	Johann	09.01.1701 Oy 20	16.02.1746 Oy 20
	vh 17.11.1730 Margaretha Esselmann	14.04.1702 Oy 4	20.01.1756 Oy 20
	Margareta [Zwilling]	23.04.1704 Oy 20	
	vh 11.11.1729 Jacob Pfeiffer , Holtum		
	Rennig [Zwilling]	23.04.1704 Oy 20	16.03.1706 Oy Oy 20
	Rennig	09.03.1708 Oy 20	15.10.1749 Oy 24
	vh 29.11.1736 Wwe. Anna Wilkens * Esselmann	18.05.1697 Oy 4	05.1770 73j Oy 24
	Catharina Metta	10.09.1711	
	vh 03.11.1735 Hermann Dieckhoff , Kirchwalde im Amt Verden		

Datum	Personen / Ereignisse	geboren/getauft	verstorben/beerdigt
17.11.1730	[G.3] Johann Brüning ("der jüngere")	10.09.1701 Oy 20	16.02.1746 Oy 20
	vh 17.11.1730 Margaretha Esselmann	14.04.1702 Oy 4	20.01.1756 Oy 20
	Ki Johann	23.08.1731 Oy 20	
	vh 25.01.1756 Ahlke Osmers	28.12.1730 Sp 1	
	Rennig (Häusling)	17.04.1734 Oy 20	31.12.1775 Oy
	vh um 1759 Gesina Margaretha NN	err. 1735	16.03.1797 62j Oy
	Ki Margaretha	03.01.1760 Oy	05.07.1760 Oy
	Metta	17.05.1761 Oy	
	Margarethe	18.09.1764 Oy	
	Johann	10.06.1769 Oy	
	Becke	21.04.1773 Oy	
	Becke	27.09.1736 Oy 20	
	vh 07.11.1758 Johann Harm Knop , Daverden		
	Mette	25.03.1742 Oy 20	
	vh 27.04.1770 Jürgen Friedrich Glander , Thedinghausen		
	Henrich	01.10.1745 Oy 20	
07.06.1733	<i>Drei Jahre nach dem Tod seiner Frau heiratet Johann Brüning ("der ältere") erneut. Seine zweite Frau ist 26 Jahre jünger als er. Die Ehe bleibt kinderlos.</i>		
	[G.2] Ww. Johann Brüning ("der ältere")	err. 1676	16.11.1738 62j Oy 20
	vh 07.06.1733 Margaretha Lemmermann , Rehum/Ottbg.		
	Keine Angaben zum Verbleib von Margaretha Brüning *Lemmermann.		
um 1735	Verzeichnis der Kirchenstühle in der Achimer Kirche : Johann Brüning		
16.02.1746	Johann Brüning [G.3] stirbt. Die Kinder sind 1 bis 15 Jahre alt. Es wird eine Vormundschaft gegeben haben, bis Johann Brüning [G.4] sein Erbe antreten konnte.		
1754	<i>Die Ländereien der Köthner-Stelle (Hof- und Ackerfläche) umfassen ca. 85 Morgen.</i>		
25.01.1756	[G.4] Johann Brüning	23.08.1731 Oy 20	31.03.1802 Oy
	vh 25.01.1756 Ahlke Osmers	28.12.1730 Sp 1	06.07.1760 Oy 20
	Ki Johann	08.09.1757 Oy 20	16.09.1757 Oy 20
	Albert	18.09.1758 Oy 20	[k.w.A.]
	Margareta	20.06.1760 Oy 20	10.12.1762
um 1761	<i>Johann Brüning hat vmtl. wieder geheiratet. Die Heirat fand nicht im Kspl. Achim statt, auch gibt es von 1733 bis 1737 keinen Geburtseintrag für die neue Ehefrau, so dass auch deren Familienname nicht bekannt ist. Bei der Geburt des 5. Kinds wurde Johann Brüning als Häusling aufgeführt.</i>		
	[G.4] Ww. Johann Brüning	23.08.1731 Oy 20	31.03.1802 Oy
	vh Margrete Alheid N.N.	err. 1735	04.04.1802 67j Oy
	Ki Johann	30.12.1762	
	Alheit	27.04.1764	
	vh 20.02.1791 Johann Köster	01.04.1767 Ottbg.	
	Jacob Hinrich	07.04.1767	
	Rennig	31.08.1770	
	Anne Marie	16.09.1774	
(A)	<i>Johann Brüning hat den Hof vmtl. nicht halten können und ihn an Johann Friedrich Fischer verkauft. Andere Informationen zum Besitzübergang an Fischer sind mir nicht bekannt.</i>		

Datum	Personen / Ereignisse	geboren/getauft	verstorben/beerdigt
04.06.1778	Johann Friedrich Fischer Elt: Thedel Wilhelm, Ach und Wübcke Oethjen, Bassen	22.08.1754 Ach	23.12.1812 Oy
	vh Catharina Elisabeth Junge	14.02.1748 Hollerland	01.04.1834 Oy
	Ki Catherina Elisabet (<i>vorehel.</i>)	06.02.1778 Oy 20	19.03.1849 Oy 32
	vh 31.10.1800 Johann Friedrich Müller , Schäfer		
		30.04.1768 Achim	30.12.1846 Oy 32
	Wübke	15.11.1779 Ach	06.08.1864 Bo 8
	Ki Anna Margrete (ue.)	26.09.1807 Oy	
	vh 11.03.1812 Ww. Lüer Bischoff	18.02.1777 Bo 8	13.07.1837 Bo 8
	Johann Christian Hinrich	10.02.1782 Ach	22.12.1858 Oy 20
	vh 08.01.1814 Hanna von Salzen	18.01.1788 Bassen	07.11.1836 Oy 20
	Margrethe Elisabeth	05.04.1785 Oy 20	
	Ki Johann Hinrich (ue.)	23.02.1809 Oy	
	Ki Johann Friederich (ue.)	02.12.1811 Oy	
	Ki Johann Christian (ue.)	10.01.1816 Oy	
	Ki Johann Diederich (ue.)	27.03.1825 Ach	
	Maria Sophia	12.07.1788 Oy 20	08.02.1851 ledig
	Ki Trine Elisabeth (ue.)	29.12.1814 Oy	
	Loddig	28.05.1791 Oy 20	16.05.1792 Oy
	Sophie	20.04.1793 Oy 20	04.09.1819 Oy
	Ki Rebecca (ue.)	26.01.1812 Oy	
	Ki Johann Friederich (ue.)	14.02.1817 Oy	
07.08.1784	Bau des Hauses - sh. Hausblatt zu Bauherr und Ehefrau. Bis dahin hat der Tischler Johann Friedrich Fischer mit seiner Familie als Häusling in Achim gelebt.		
08.01.1814	Johann Christian Fischer	10.02.1782 Oy 20	22.12.1858 Oy 20
	vh Hanna von Salzen	18.01.1788 Bassen	07.11.1836 Oy
	Ki Johann Friedrich	19.02.1814 Oy 20	20.12.1898 Oy 20
	vh Anna Osmers	26.01.1812 Oy 22	04.04.1881 Oy 20
	Claus Hinrich	20.04.1816 Oy 20	21.10.1900 Oy 24
	vh 23.05.1844 Anna Margarete Elfers	21.11.1820 Bad. Holz	08.10.1870 Oy 24
	Tietje	25.03.1819 Oy 20	24.03.1879 Oy 78
	vh 06.05.1842 Susanne Maria Osmers	15.04.1821 Sa 5	29.11.1870 Oy 78
1823	Johann Christian Fischer verkauft dem Häusling Daniel Fehsenfeld 1 1/2 Morgen Land zur Gründung der Anbauerei Oy 39.		
08.01.1840	Zehntpflichtiger Johann Christian Fischer: 6 Thaler 8 Gro.		
25.05.1838	Johann Friedrich Fischer	19.02.1814 Oy 20	20.12.1898 Oy 20
	vh Anna Osmers	26.01.1812 Oy 22	04.04.1881 Oy 20
	Ki Hanna	06.04.1839 Oy 20	
	vh 21.09.1863 Hermann Vendt	19.03.1835 Langwedel	
	Anna Margarete	12.12.1841 Oy 20	27.05.1883 Oy 22
	vh 24.10.1875 Hinrich Köhne	24.11.1839 Emb 6	16.01.1924 Oy 22
	Johann Friedrich (unvh.)	23.02.1844 Oy 20	29.03.1874 Oy 20
	Anna	09.07.1846 Oy 20	14.09.1846 Oy 20
	Trine	22.09.1847 Oy 20	06.08.1848 Oy 20
	Catharina	27.05.1850 Oy 20	
	vh 11.04.1878 Herm. Hinrich Allhusen	14.01.1848 Ach	
	Anna Elisabeth	30.01.1854	14.01.1926 Oy 20
	vh 02.12.1883 Ww. Hinrich Köhne	24.11.1839 Emb 6	16.01.1924 Oy 22

Datum	Personen / Ereignisse	geboren/getauft	verstorben/beerdigt
03.12.1852	Volkszählung Fischer, Johann, 39, Ehemann, Köthner Fischer, Anna, 41, Ehefrau Fischer, Johanna [<i>Hanna</i>], 14, Tochter Fischer, [<i>Anna Margarete</i>] Meta 11, Tochter Fischer, Johann, 9, Sohn Fischer, Triena, 3, Tochter Fischer, Johann Christ., 74, Witwer, Vater		
24.10.1875	Hinrich Köhne vh Anna Margaretha Fischer Ki Johann Hinrich Meta Elise vh 31.05.1906 Hermann Henke Hinrich -Erbe- Johann Hermann	24.11.1839 Emb 6 12.12.1841 Oy 20 28.09.1876 Oy 20 10.06.1878 Oy 20 09.06.1871 Oy 18 10.07.1880 Oy 20 18.07.1882 Oy 20	16.01.1924 Oy 20 27.05.1883 Oy 20 16.04.1883 Oy 20 14.12.1958 Oy 18 23.05.1935 Oy 18 29.05.1945 HB 31.03.1898 Oy 20
02.12.1883	<i>Hinrich Köhne heiratet die jüngere Schwester seiner verstorbenen Ehefrau.</i> Ww Hinrich Köhne vh Anna Elisabeth Fischer Ki Johann Hinrich Friedrich Anna Meta Catharina (" <i>Kötn. in Sa</i> ") vh 18.10.1922 Hermann Christoph Bollmann ,	24.11.1839 Embsen 30.01.1854 Oy 20 14.03.1884 Oy 20 01.12.1885 Oy 20 18.11.1887 Oy 20 15.10.1887 Bo	16.01.1924 Oy 20 14.01.1926 Oy 20 12.05.1974
1911	Adressbuch Köhne, Hinrich , Kötner		
19.10.1917	Hinrich Köhne vh Katharina Jäger , Oyten 134 Ki Heinrich Johann Hans Luer	10.07.1880 Oy 20 07.07.1894 Oy 134	29.05.1945 HB 19.07.1986 Oy
1927	Adressbuch Köhne, Hinrich , Kötner		
1939	Einwohnerliste (Vollmer) Köhne, Hinrich , Köthner Jäger, Katharine		
22.04.1945	Das Haus wurde durch Artillerie-Beschuss völlig zerstört. In den Jahren danach baute sich Heinrich Köhne das Haus wieder auf.		
1946	Wählerverzeichnis Köhne, Heinrich Köhne, Catharine Gesck, August Gesck, Grete		
1954	Adressbuch Köhne, Heinrich , Landwirt Gesck, August, Bauarbeiter		

Datum	Personen / Ereignisse	geboren/getauft	verstorben/beerdigt
-------	-----------------------	-----------------	---------------------

1962	Adressbuch Köhne, Heinrich , Landwirt		
------	---	--	--

1970	Adressbuch Köhne, Heinrich , Landwirt Köhne, Margarete, Hausfrau Köhne ,Catharina, Hausfrau		
------	---	--	--

um 1985	Dr. Hinrich Johann Köhne		
---------	---------------------------------	--	--



"Wuurs Blocks"

Datum	Personen / Ereignisse	geboren/getauft	verstorben/beerdigt
um 1530	<i>[G.2] Dieser Hof ist zu dieser Zeit vmtl. bereits im Besitz der Familie Barbehr gewesen. Möglich ist auch , dass Gotke Barbehr die Witwe oder Erbin des Vorbesitzers geheiratet hat.</i>		
	Godtke Barbehr	um 1495 Oy 11	
	vh N.N.		
	Ki Detke	um 1535 Oy 21	
1535	Pflugregister und Viehzählung: Godtke Barbehr		
um 1565	<i>[G.3]</i>		
	Detke Barbehr	um 1535 Oy 21	
	vh um 1565 N.N.		
	Ki Godke	um 1565 Oy 21	
um 1600	<i>[G.4]</i>		
	Godke Barbehr	um 1565 Oy 21	um 1635 Oy 21
	vh um 1600 N.N.		
	Ki Lotich	um 1605 Oy 21	vor 07/1670 Sp 5
	vh um 1640 Beka Bischoff	err. 1611 Sp 5	12.11.1703 92j Sp 5
	Beke (vmtl. nicht vh.)	err. 1613 Oy 21	15.11.1673 60j Oy 21
	Hermann	err. 1619 Oy 21	28.12.1680 61j Oy 21
1600	Landschatz: Detke Brobierer		
1602	Willkommenschatz-Register: Godke Balwierer mit seiner Frauwe		

Datum	Personen / Ereignisse	geboren/getauft	verstorben/beerdigt
um 1640	<i>[G.5] Da sein älterer Bruder Loddig durch Einheirat den Hof Sagehorn 5 übernommen hat, führt Hermann Barbehr den Hof Oyten 21. In einer Aufstellung des Gerichts Achim von 1647 wird zu ihm "ein Krüppel" angemerkt. Er war nicht verheiratet. Seine ältere Schwester Beke hat ebenfalls nicht geheiratet; sie wird ihrem Bruder bis zu ihrem Tod 1673 den Haushalt geführt haben.</i>		
	Hermann Barbier	err. 1619 Oy 21	28.12.1680 61j Oy 21
1647	Gericht Achim: Hermann Barbier ('ein Krüppel')		
um 1673	<i>[G.6] Nach dem Tod seiner Schwester Beke am 15.11.1673 lebt (der Krüppel) Hermann Barbier allein auf dem Hof. Dies könnte der Auslöser dafür gewesen sein, seinen Neffen Johann Barbehr mit seiner Familie auf den Hof zu holen und ihm den Hof zu vererben.</i>		
	Johann Barbehr	um 1635 Sp 5	vor 12.09.1695 Oy 21
	vh um 1660 Margareta N.N.	[k.A.]	nach 09.1695 Oy 21
	Ki Christoffer	err. 1661 Sp	09.02.1717 56j Oy 21
	vh 12.09.1695 Anna Lüssen	err. 1665 Oy 9	02.02.1737 72j Oy 21
	Gesche	err. 1663 Sp	19.05.1741 78j Oy
	vh 10.11.1698 Wilken Ehlers , Hslg.	13.02.1648 Bo 1	27.10.1724 Oy
	Ilse	err. 1675 Oy 21	28.02.1686 11j Oy
1682	Landmilizrolle: Johann Barbehr		
12.09.1695	<i>[G.7] Christopher Barbehr übernimmt den Hof. Sein Vater Johann Barbehr ist noch vor der Heirat seines Sohns gestorben. Christoffer Barbehr heiratet Anna Lüssen, Tochter des Baumanns Henrich Lüssen von Oy 9 und dessen Ehefrau Alke *Bischoff</i>		
	Christoffer Barbehr	err. 1661 Sp	09.02.1717 56j Oy 21
	vh 12.09.1695 Anna Lüssen	err. 1664 Oy 9	02.02.1737 72j Oy 21
	Ki Johann	07.03.1696 Oy 21	11.03.1696 Oy 21
	N.N. (+)	03.04.1699 Oy	03.04.1699 Oy 21
	Henrich	22.08.1700 Oy 21	20.02.1750 Oy 21
	vh 03.11.1718 Ahlke Detjen	07.02.1698 Bo 6	20.04.1758 Oy 21
	Johann	22.03.1702 Oy 21	
	Christoffer	09.09.1704 Oy 21	28.11.1705 Oy 21
03.11.1718	<i>[G.8] Christoffer Barbehr stirbt am 09.02.1717 und sein Sohn heiratet Ahlke Detjen, Tochter des Köthners Henrich Detjen von Bockhorst 6 und seiner Ehefrau Alheit *Osmers. Eine Heirat mit gerade 18 Jahren war sicher außergewöhnlich zu jener Zeit.</i>		
	Henrich Barbehr	22.08.1700 Oy 21	20.02.1750 Oy 21
	vh 03.11.1718 Ahlke Detjen	07.02.1698 Bo 6	20.04.1758 Oy 21
	Ki Christopher	04.03.1720 Oy 21	26.06.1793 Oy 21
	vh 07.11.1754 Catarina Margareta Reiners	08.07.1731 Uph	19.02.1802 Oy 21
	Henrich	03.04.1722 Oy 21	09.03.1791 Mahnd.
	vh(1) 14.05.1759 Wwe. Anna Adelheid Claus *N.N.	um 1718	10.04.1765 Hemlg.
	vh(2) 13.06.1771 Gretje Seecamp	1733 Uphusen	13.06.1771 Arbg.
	Anna	03.03.1724 Oy 21	07.06.1724 Oy 21
	Anna	09.05.1725 Oy 21	11.08.1729 Oy 21
	Claus	ca 1727 Oy 21	30.03.1729 Oy 21
	Adelheid	06.01.1730 Oy 21	10.04.1758 Sa 6
	vh 28.11.1753 Claus von Ahsen	15.11.1716 Sa 6	30.09.1781 Sa 6
	Johann	13.05.1732 Oy 21	09.09.1752 Oy 21
	Hermann	19.11.1735 Oy 21	14.03.1736 Oy 21

Datum	Personen / Ereignisse	geboren/getauft	verstorben/beerdigt
-------	-----------------------	-----------------	---------------------

1735 Kirchenstuhlregister Achim: **Henrich Barbeer**, davor **Christopher Barbeer**

1754 Die Ländereien der Köthner-Stelle (Hof- und Ackerfläche) umfassen ca. 10 Morgen.

07.11.1754 [G.9] *In der 9. Generation ist es wieder ein Christopher, der den Hof übernimmt. Er heiratet Catarina Margareta Reiners, Tochter des Baumanns Dierk Reiners aus Uphusen und dessen Ehefrau Gretje *Dahlweg.*

Christopher Barbehr	04.03.1720 Oy 21	26.06.1793 Oy 21
vh 07.11.1754 Catarina Margareta Reiners	08.07.1731 Uph	19.02.1802 Oy 21
Ki Adelheit	09.04.1755 Oy 21	[k.w.A.]
Margarete Anna	12.11.1757 Oy 21	04.12.1759 Oy 21
Catharine	13.03.1759 Oy 21	
vh 24.04.1803 Ww. Johann Harm Cordes , *Bollen		
Margaretha	28.11.1761 Oy 21	16.12.1761 Oy 21
Hinrich	23.05.1763 Oy 21	18.12.1804 Oy 21
vh 18.05.1794 Adelheit Margarete Freese		
	23.11.1757 Borstel	19.02.1826 Oy 21
Margrete Anna	17.04.1766 Oy 21	vor 1770 Oy 21
Marie Mette	17.05.1770 Oy 21	20.02.1777 Oy 21

18.05.1794 [G.10] *Mit Hinrich Barbehr übernimmt die letzte Generation der Barbehr den Hof. Er heiratet Adelheit Margarete Frese, Tochter des weil. Schmieds Wilken Freese in Achim und seiner Ehefrau Adelheit *Lindemann. Es gab keine männlichen Nachkommen, so dass der Name Barbehr in Oyten unterging.*

Hinrich Barbehr	23.05.1763 Oy 21	18.12.1804 Oy 21
vh 18.05.1794 Adelheit Margarete Frese	23.11.1757 Borstel	19.02.1826 Oy 21
Ki Catharine	05.04.1795 Oy 21	28.02.1799 Oy 21
Adelheit	16.06.1798 Oy 21	15.07.1845 Oy 21

21.04.1815 *Erbin des Hofes wird Adelheit Barbehr. Sie heiratet Lüer Block, Sohn des Köthners Hinrich Block von Bassen 61 und dessen Ehefrau Anna *Lüssen.*

Lüer Block	11.10.1771 Ba 61	07.08.1830 Oy 21
vh 21.04.1815 Adelheid Barbehr	16.06.1798 Oy 21	15.07.1845 Oy 21
Ki Hinrich -Erbe-	24.09.1816 Oy 21	01.04.1892 Oy 21
vh 05.10.1849 Helena Schnakenberg	23.01.1821 Borgfeld	18.10.1879 Oy 21
Johann	21.10.1824 Oy 21	
Lüer	10.11.1830 Oy 21	19.06.1836

11.05.1832 *Nach dem Tod ihres Ehemanns Lüer Block heiratet die Witwe Adelheit Block *Barbehr Lür Lüssen, Sohn des Köthners Jacob Lüssen und seiner Ehefrau, der Wwe. Christine Jäger *Lindemann von Oyten 27.*

Lür Lüssen	05.12.1792 Oy 27	22.12.1870 Oy 21
vh Wwe. Adelheid Block * Barbehr	16.06.1798 Oy 21	09.07.1845 Oy 21
Ki Hermann	08.10.1833 Oy 21	29.10.1861 Uph
vh 1861 Margaretha Wöhljtjen	19.02.1831 Uph	13.10.1888 Uph
Margarete	15.11.1835 Oy 21	[k.w.A.]
vh 07.12.1860 Johann Friedrich Böhmermann	26.12.1835 Emb	[k.w.A.]
Adelheid	22.04.1838 Oy 21	19.03.1847 Oy 21
Metta	23.07.1840 Oy 21	03.05.1930 Oy 41
vh 22.01.1868 Ww. Hinrich Jäger	10.03.1826 Oy 41	13.07.1896 Oy 41

Datum	Personen / Ereignisse	geboren/getauft	verstorben/beerdigt
-------	-----------------------	-----------------	---------------------

08.01.1840 Zehntpflichtiger **Lüer Lüssen**: 7 Thaler 15 Groschen

05.10.1849 *Hinrich Block tritt sein Erbe an. Er heiratet Helena Schnakenberg, Tochter des weil. Landmanns Friedrich Schnakenberg aus Butendiek, Kspl. Borgfeld.*

Hinrich Block	24.09.1816 Oy 21	01.04.1892 Oy 21
vh 05.10.1849 Helena Schnakenberg	23.01.1821 Borgfeld	18.10.1879 Oy
Ki Lür	13.12.1850 Oy 21	20.01.1922 Oy 21
vh 15.05.1879 Beke Fehsenfeld	12.07.1857 Sa 4	09.02.1937 Oy 21
Friedrich (<i>unvh.</i>)	08.08.1853 Oy 21	15.01.1922 Oy

03.12.1852 Volkszählung

Block, Hinrich, 34, Ehemann, Köthner
 Block, Lena, 31, Ehefrau
 Block, Lüer, 2, Sohn
 Lüessen, Lüer, 60, Witwer, Stiefvater
 Luessen, Margaretha, 12, Halbschwester
 Lüessen, Metta, 16, Halbschwester
 Esselmann, Hinrich, 15, Knecht

15.05.1879 Der Hof wird an Lür Block übergeben. Lüder heiratet Beke Fehsenfeld, Tochter des Köthners Hermann Fehsenfeld, *Oyten 2, wohnhaft Sagehorn 4 und dessen Ehefrau Anna Margarete *Osmers.

Lür Block	13.12.1850 Oy 21	20.01.1922 Oy 21
vh Beke Fehsenfeld	12.07.1857 Sa 4	09.02.1937 Oy 21
Ki Helene	21.07.1880 Oy 21	15.04.1973 Morsum
Hermann	12.07.1882 Oy 21	21.09.1929 Oy 21
vh 15.04.1920 Meta Catharina Hollmann	29.11.1886 Oy 35	29.01.1979 Oy 21
Meta	03.08.1884 Oy 21	
vh 16.05.1907 Albert Bischoff	11.03.1885 Ba 102	
Hinrich	30.12.1886 Oy 21	
Johann	09.12.1888 Oy 21	
vh 15.04.1920 Anna Meta Elfers	07.09.1891 Oy 46	
Betti Christina	05.05.1892 Oy 21	

1911 Adressbuch

Block, Lüer, Kötner

15.04.1920 Hermann Block wir Hoferbe. Er heiratet Meta Catharina Hollmann, Tochter des Schmieds Johann Hinrich Hollmann von Oyten 35 und dessen Ehefrau Margaretha *Gütersloh.

Hermann Block	12.07.1882 Oy 21	16.02.1929 Oy 21
vh Meta Catharina Hollmann	29.11.1886 Oy 35	29.01.1979 Oy 21

1927 Adressbuch

Block, Bernd, Kötner

um 1930 Die Kötnerstelle wurde aufgelöst und von Oy 35 (Meta Hollmanns Bruder) übernommen.

1939 Einwohnerliste (Vollmer)

Block (Hollmann) **Meta**, Köthner

Datum	Personen / Ereignisse	geboren/getauft	verstorben/beerdigt
1946	Wählerverzeichnis Garbes, Adele Garbes, Brune Götze, Grete Lampe, Luise		
1954	Adressbuch Block, Meta , o.B. Esselmann, Marie, Witwe Stelter, Anna, Wwe.		
1962	Adressbuch Block, Meta , o. B. Wöhl, Frieda, Packerin		
1970	Adressbuch Block, Meta , Hausfrau Kunkel, Günter, kfm. Angest. Kunkel, Magdalene Kunkel, Magdalene		



Der Hausname "Stoffers" ist vermutlich auf Christoph Osmer zurückzuführen.

Datum	Personen / Ereignisse	geboren/getauft	verstorben/beerdigt
-------	-----------------------	-----------------	---------------------

Kirchenbuch, Sterbeeintrag für Christian Weidenhöfer: "Er war 30 Jahre Schulmeister in Oyten." Seine Ehefrau Margarethe war vermutlich die Erbin der Köthnerstelle Oy 22. Der Name des Vorbesitzers ist nicht bekannt.

um 1645	Christian Weidenhöfer	err. 1610 Sangerhausen	22.12.1680 70j Oy 22
	vh um 1645 Margarethe N.N.	err. 1622	16.10.1692 70j Oy 22
	Ki Hans Claus	err. 1646 Oy 22	24.01.1733 87j Oy 22
	vh 12.05.1676 Margaretha Meyer, Tüchten	err. 1650	26.03.1726 76j Oy 22
	Henrich	err. 1658 Oy 22	08.06.1728 70j Ues
	vh 18.06.1691 Künike Meyer	err. 1659 Ach	11.08.1719 60j Emb
	<i>Alle Kinder wurden in Oyten geboren. Henrich Weidenhöfer hat mit seiner Familie demnach bis mind. 1700 als Häusling in Oyten gelebt.</i>		
	Ki Johann	03.06.1692 Oy	
	Christian	28.02.1695 Oy	04.03.1695 Oy 22
	Margarete Elisabeth	28.02.1695 Oy	15.03.1695 Oy 22
	Christian	10.11.1696 Oy	14.12.1774 Bie
	vh 01.11.1720 Gretje Elers	14.02.1695 Achim	14.11.1750 Bie
Hermann	15.10.1699 Oy		

Datum	Personen / Ereignisse	geboren/getauft	verstorben/beerdigt
12.05.1676	Hans Claus Weidenhöfer Oyten	err. 1646 Oy 22	24.01.1733 87j Oy
	vh 12.05.1676 Margaretha Meyer , Tüchten	err. 1650 [Ba 46?]	26.03.1726 76j Oy
	Ki Marie	23.01.1677 Oy 22	29.03.1752 Oy
	vh 01.12.1722 Ww. Hartw. Heimbruch	err. 1646	23.03.1739 92j 6m Oy
	Metta Maria -Erbin-	27.10.1678 Oy 22	14.12.1722
	[A] Könnte eventuell am 03.07.1699 in Tüchten ein uneheliches Kind namens Johann zur Welt gebracht haben, Vater soll der Knecht zu Tüchten Lütike Warniken sein. (Q.: Uli Budler)		
	vh 05.11.1705 Herm Bannehr	14.09.1674 Uesen	29.04.1744
	Christian	22.01.1682 Oy 22	26.04.1682
	Anna Margareta	28.03.1684 Oy 22	08.05.1692
	N.N.	12.03.1687 Oy 22	12.03.1687
	Wübke	04.06.1688 Oy 22	10.10.1746
	<i>Könnte eventuell am 20.10.1706 ein uneheliches Kind namens Gesche (+ 06.11.1706) zur Welt gebracht haben, Vater soll Dirich Henrich Wend aus Langwedel sein, königl. schwedischer Reuter. (Q.: Uli Budler)</i>		
	Gretge	12.02.1691 Oy 22	25.07.1712
	Hans Claus	19.07.1694 Oy 22	13.02.1758 Ba 32
	[A] <i>Hans Clauß wird 1716 Lehrer in Bassen (siehe auch Chroniken Ba 2 und Ba 32)</i>		
	vh 07.11.1715 Elisabeth Josten	err. 1682 Lasten	07.02.1765 83j Ba
1680	<i>Höfe und Käther im Gerichte Achimb: Hanß Clauß Wiedenhöver</i>		
05.11.1705	Hermann Bannehr	15.09.1674 Uesen	29.04.1744 Oy 22
	vh Metta Maria Weidenhöfer Oyten 22	27.10.1678 Oy 22	14.12.1722 Oy 22
	Ki Gretge	22.08.1706 Oy 22	
	Hinrich -Erbe-	08.03.1710 Oy 22	
23.11.1723	Ww. Hermann Bannehr	15.09.1674 Uesen	29.04.1744 Oy 22
	vh 23.11.1723 Lücke/Lucca Büssenschütt	29.03.1685 Baden	
12.11.1733	Hinrich Bannehr , Oyten	08.03.1710 Oy 22	06.12.1759 Oy
	vh Anne Meyer	01.12.1715 Oy 14	27.02.1762 Oy 22
	Ki Hermann -Erbe-	09.11.1734 Oy 22	
	Margarete	29.01.1737 Oy 22	
	vh 14.11.1775 Christoph Osmers , Oy	10.05.1750	19.12.1818 Oy
	Mette Maria	16.11.1742 Oy 22	19.04.1747
	Anna Elisabeth	09.10.1749 Oy 22	
	vh 26.11.1779 Johann Wilckens	07.10.1741 Oy 18	
1754	Die Ländereien der Köthner-Stelle (Hof- und Ackerfläche) umfassen ca. 173 Morgen.		
16.11.1767	Hermann Bannehr , Oyten 22	09.11.1734 Oy 22	10.06.1785 Oy
	vh 14.11.1767 Alcke Bannehr , Uesen	07.08.1746	21.04.1803 Oy
	Ki Hinrich	06.09.1769 Oy 22	16.05.1818
	vh Anne Marg. Meinken Achim		
	Harm	16.11.1771 Oy 22	01.04.1808
	Wübcke	05.08.1774 Oy 22	27.01.1778
	Johann	18.11.1777 Oy 22	16.12.1812
	vh 30.05.1809 Wwe. Catharine Margarete Bannehr *von Salzen		
	A) <i>Sie war in 1. Ehe verheiratet mit Hermann Bannehr, Einwohner in Oyten. Nach Johanns Tod heiratet die Witwe am 14.01.1814 Tietje Fehsenfeld Oy 2</i>		
	Anna Margarethe (Erbin)	24.07.1780 Oy 22	10.03.1826
	vh 14.05.1802 Johann Osmers	21.12.1776 Oy	
	Christoph [gründet Oy 45]	16.03.1782 Oy 22	07.03.1830 Oy
	vh Margarete Tietjen	01.07.1787 Uphusen	15.01.1843 Oy

Datum	Personen / Ereignisse	geboren/getauft	verstorben/beerdigt
14.11.1775	Christoph Osmers , Oyten 17 vh 14.11.1775 Margrete Bannehr Ki Johann (Erbe)	10.05.1750 29.01.1737 21.12.1776	19.12.1818 Oy 13.05.1806
14.05.1802	Johann Osmers Oy vh Anne Margarete Bannehrs Uesen Ki Margarete vh 30.11.1827 Cord Meyer Embsen Anna Elisabet vh 23.10.1828 Hinrich Duhn , Köthner in Hagen Christoph Wübke Anna vh 25.05.1838 Joh. Friedrich Fischer Johann (Erbe) Anna Margarethe vh 15.10.1846 H. Mindermann Md-013	21.12.1776 21.07.1780 Uesen 30.09.1802 23.10.1804 13.02.1807 27.10.1808 26.01.1812 Oy 22 19.02.1814 Oy 20 05.10.1815 10.02.1821	10.03.1826 Oy 26.03.1807 01.04.1814 04.04.1881 Oy 20 20.12.1898 Oy 20 10.06.1886 16.07.1882
26.10.1838	Johann Osmers vh Anna Seekamp Uphusen Ki Anna Margaretha vh März 1868 Johann Hartmann , Otterstedt Anna Johann vh Beke Ehlers nach Oyten 23 Dettmer Elisabeth vh 16.12.1874 Bösche Fehsenfeld , Embservie	05.10.1815 Oy 15.05.1811 09.03.1839 21.07.1841 10.10.1843 24.07.1848 26.06.1852	10.06.1886 Oy 08.05.1877
08.01.1840	Zehntpflichtiger Johann Osmers: 9 Thaler 1 Groschen		
03.12.1852	Volkszählung Ossmers, Johann , 36, Ehemann, Köthner, Grützmüller Ossmers, Anna, 40, Ehefrau Ossmers, Meta, 14, Tochter Ossmers, Anna, 12, Tochter Ossmers, Johann, 10, Sohn Ossmers, Trina, 7, Tochter Ossmers, Dettmer, 5, Sohn Ossmers, Eliesabeth, 0, Tochter Ossmers, Johann, 77, Witwer, Vater Strahmann, Adelheit, 21, Magd (<i>vmtl. von Oy-086</i>)		
28.01.1877	Johann Osmers vh Becke Ehlers Ki Johann Diedrich Adele Johann vh 27.10.1909 Adele Böse	10.10.1843 Oy 08.02.1854 Od 5 09.07.1878 30.10.1879 13.12.1885 29.10.1887 Od 7	10.11.1933 Oy 14.12.1885 Oy 23.02.1951 Uphusen 11.02.1975
15.06.1887	Ww Johann Osmers vh Anna Sophie Heitmann	10.10.1843 Oy 01.10.1844 Ba 45	10.11.1933 Oy 30.01.1908 Oy

Datum	Personen / Ereignisse	geboren/getauft	verstorben/beerdigt
27.10.1909	Johann Osmers vh Adele Böse Ki Johann Anna vh 22.05.1939 Alfred Hermann Henke Bertha vh Hermann Mindermann , Embsen	13.12.1885 Oy 29.10.1887 Od 7 12.08.1910 24.05.1908 Ba 56	09.02.1975 Oy 09.03.1961Oy 12.03.1945 gef.
1911	Adressbuch Osmers, Johann , Kötner		
1927	Adressbuch Osmers, Johann , Kötner		
22.05.1939	Alfred Hermann Henke Egypten vh Anna Osmers	24.05.1908 Egypten	12.03.1945 gef.
1939	Einwohnerliste (Vollmer) Osmers, Johann , Köthner Osmers , Adele, *Böse, Oyterdamm		
1946	Wählerverzeichnis Osmers, Johann Osmers, Adele Henke, Anna Wwe., Tochter		
1954	Adressbuch Osmers, Joh. , Landwirt Henke, Anna, Witwe Birke, Arthur, Tischler Thiel, Josef, Rentner		
1962	Adressbuch Osmers, Joh. , Landwirt Henke, Anna, Witwe		
ab 1997	Elfriede Mindermann , Embsen		



Das Foto (um 1950) zeigt das 1807 erbaute Haus.
Der Hausname "Griesen Dierk" ist vmtl. zurückzuführen auf Diederich "Dierk" Lüllmann.

Datum	Personen / Ereignisse	geboren/getauft	verstorben/beerdigt
-------	-----------------------	-----------------	---------------------

*Dieser Hof wurde in den vorliegenden alten Zählungen erstmals im Jahr 1680 erwähnt.
Lüder Heilshorn, ein Auswärtiger ("inquilini") wird den Hof gegründet haben.*

*Wübke Osmers könnte eine Tochter des Baumanns Claus Osmers (Oy 8) sein, dessen
Anwesen dem Hof Oy 23 genau gegenüber liegt. Es ist vorstellbar, dass das Grundstück
zuvor zum Hof Oy 8 gehörte.*

um 1680	Lüder Heilshorn , Schumacher	err. 1647	17.04.1725 78j Oy 23
	vh Wübke Osmers	err. 1655	27.09.1725 70j Oy 23
	Ki Liesbeth Dorothea	err. 1680	12.04.1719 39j Oy 23
	vh 14.11.1704 Ww. Henrich Claus	err. 1672	05.02.1714 42j Oy 23
	vh 02.11.1714 Diederich Lüllmann	11.06.1682 Ach	07.08.1754 Oy 23
	Grete	21.12.1682 Oy 23	
	Albert	err. 1685	25.04.1705 19j Oy
	Hibbel	23.03.1690 Oy 23	21.06.1702 10y
	Gesche [Zwilling]	05.04.1693 Oy 23	
	vh 07.11.1724 Henrich Schwarmann	12.08.1694 Sa 13	
	Gretge [Zwilling]	05.04.1693 Oy 23	
	vh 08.11.1714 Johann Meyer	04.01.1691 Borstel	
	Wübke	24.02.1698 Oy	

*Der einzige männliche Nachfolger unter den 7 bekannten Kindern, Albert, stirbt mit 19 Jahren.
Die älteste Tochter, Liesbeth Dorothea, erbt den Hof.*

Datum	Personen / Ereignisse	geboren/getauft	verstorben/beerdigt
14.11.1704	Ww. Henrich Claus vh 14.11.1704 Liesbeth Dorothea Heilshorn Ki Wübken Anna	err. 1672 err. 1680 25.05.1705 Oy 23 10.09.1711 Oy 23	05.02.1714 42j Oy 23 12.04.1719 39j Oy 23
um 1715	Diederich Lüllmann , Oyten vh 02.11.1714 Wwe. Dorothea Heilshorn Ki Hermann Lüder	11.06.1682 Ach err. 1680 06.10.1715 Oy 23 17.06.1718 Oy 23	07.08.1754 Oy 23 12.04.1719 39j Oy 23 05.12.1716 Oy 23 18.11.1718 Oy 23
11.01.1720	Ww. Diederich Lüllmann vh Wübke Böttcher Ki Christian Henrich Conrad vh um 1745 Catharina N.N. vh 06.08.1758 Gretge Ahlers Gretge Ließbeth	11.06.1682 Ach 24.08.1690 Achim 11.08.1723 Oy 23 03.06.1725 Oy 23 err. 1717 29.10.1727 Ach. 05.05.1728 Oy 23	07.08.1754 Oy 23 01.12.1758 Oy 29.03.1724 Oy 23 24.09.1781 Oy 23 20.01.1757 40j Oy 23 04.07.1729 Oy 23
um 1745	Conrad Lüllmann vh Catharina N.N. Ki Wübke Wübke vh 30.04.1775 Joh. Christoph Meyer Margaretha vh 31.12.1775 Johann Gieschen Diederich vh 16.05.1783 Anna Rebecka Erasmi	03.06.1725 Oy 25 err. 1717 02.02.1746 09.05.1747 02.10.1753 Arbergen 18.03.1750 28.04.1747 Sa 16 19.05.1754 13.11.1759 Baden	24.09.1781 Oy 23 20.01.1757 40j Oy 25 06.02.1746 14.02.1820 Oy 23 20.08.1821 Oy 23 24.07.1816 Ueserd. 20.04.1819 Ueserd.
1754	<i>Die Ländereien der Köthner-Stelle (Hof- und Ackerfläche) umfassen ca. 67 Morgen.</i>		
06.08.1758	Ww. Conrad Lüllmann vh Gretge Ahlers Ki Johann vh 03.03.1786 (Ottbg.) Margret Dorothea Blohme Hermann Hermann Catrine	03.06.1725 Oy 23 29.10.1727 Ach. 05.09.1759 Oy 23 19.01.1762 Ottbg. 06.11.1762 Oy 23 04.06.1764 Oy 23 28.01.1768 Oy 23	24.09.1781 Oy 23 07.08.1775 Oy 23 11.12.1762 Oy 23
01.12.1775	Johann Gieschen vh 01.12.1775 Margarethe Lüllmann Ki Cathrina vh 13.02.1801 Peter Wilkens Hinrich Anna vh 25.05.1802 Johann Gieschen Hinrich vh 08.12.1809 Alheit Grothenn Johann Conrad	28.04.1747 Sa 16 18.03.1750 Oy 23 28.11.1776 Oy 23 11.06.1761 Oy 18 19.07.1779 Oy 23 23.09.1783 Oy 23 13.11.1772 Ba 17.03.1786 Oy 23 13.05.1789 Hmlg. 03.01.1791 Oy 23	20.08.1821 Oy 23 14.02.1820 Oy 23 23.01.1858 Oy 18 04.04.1838 Oy 18 16.05.1782 23.06.1813 Ba 69 01.03.1848 Ba 69 15.03.1820 Oy 23 29.03.1847 Oy 23 28.07.1792
1789	<i>ließ sich Johann Gieschen ein neues Haus bauen. 1806 brannte das neue Haus ab. Es wurde im folgenden Jahr wieder neu aufgebaut. Der Hausspruch über der 'Groote Döör' lautete: "Johann Gieschen u. Margrete Gieschen geb. Lüllmann, Anno 1897 i. Juli. Unsern Ausgang segne Gott, unsern Eingang gleichermassen, segne unser täglich Brot, segne unser Tun und Lassen, segne uns mit selgem Sterben und mach uns zu Himmelserben. M.S.G.K."</i>		

Datum	Personen / Ereignisse	geboren/getauft	verstorben/beerdigt
08.12.1809	Hinrich Gieschen vh Adelheit Grothenn Ki Johann Friedrich vh 20.10.1845 Gesche Reiners	17.03.1786 Oy 23 13.05.1789 Hmlg. 16.12.1815 Oy 23 15.08.1815 Uph	15.03.1820 Oy 23 29.03.1847 Oy 23 24.06.1866 Oy 23 17.03.1847 Oy 23
26.01.1821	Cord Hinrich Kahrs vh Wwe. Adelheit Gieschen * Grothenn Ki Anna Wübke Margarete Johann Hinrich Gesche Adelheid	04.01.1795 Eckstever 9 13.05.1789 Hmlg. 14.01.1822 Oy 23 26.03.1824 Oy 23 23.03.1826 Oy 23 21.11.1829 Oy 23 29.11.1833 Oy 23	29.07.1865 Oy 23 29.03.1847 Oy 23
<i>Zu keinem der 5 Kinder liegen Hinweise auf Heiraten oder Sterbefälle vor.</i>			
08.01.1840	<i>Zehntpflichtiger : Cord Hinrich Kahrs: 7 Thaler 12 Groschen</i>		
28.11.1845	Johann Friedrich Gieschen vh Gesche Reiners , Uphusen Ki N.N. (+)	16.12.1815 Oy 15.08.1815 Uph 17.03.1847 Oy	24.06.1866 Oy 17.03.1847 Oy 17.03.1847 Oy
27.04.1848	Ww. Johann Friedrich Gieschen vh Meta Gefken Ki Cord Hinrich Gesche Hinrich vh 04.12.1882 Meta Adelheid Mindermann Meta Johann Friedrich vh 13.12.1892 (StA. Rockwinkel) Anna Junge	16.12.1815 Oy 11.03.1827 Falkenbg. 16.10.1849 11.10.1851 12.03.1854 19.02.1858 Ba 25 22.04.1855 25.10.1858 Oy 23 17.05.1867 Rockwinkel	24.06.1866 Oy 03.03.1890 Oy 24.08.1850 Oy 16.09.1856 Oy 18.08.1888 Oy 29.10.1927 Oy 21.09.1857 04.10.1935 Oy 130 31.12.1933 Oy 130
03.12.1852	<i>Volkszählung</i> Gieschen, Johann, 36, Ehemann, Köthner Gieschen, Meta, 25, Ehefrau Kahrs, Cord Hinrich, 54, Witwer, Stiefvater Ellmers, Hermann, 13, Pflegesohn !! *05.10.1839, Elt.: Hinrich Ellmers, Hslg. und Gesche *Grashof		
01.08.1867	Johann Osmers , Interimswirt vh Wwe. Meta Gieschen * Gefken Ki Johann vh 20.05.1896 Wwe. Anna Adelheid Thran * Esdorn *28.09.1857 Oiste	30.07.1822 Bo 7 11.03.1827 Falkenberg 14.11.1868 Oy 23	19.02.1894 Oy 03.03.1890 Oy
04.12.1882	Hinrich Gieschen vh 04.12.1882 Meta Adelheid Mindermann Ki Johann -Erbe- Meta Adele vh 20.10.1917 Georg Borstelmann	12.03.1854 Oy 19.02.1858 Ba 25 02.10.1883 Oy 04.02.1886 Oy 21.10.1888 Oy 28.05.1879 Oy 16-2	18.08.1888 Oy 29.10.1927 Oy 14.07.1914 Oy

Datum	Personen / Ereignisse	geboren/getauft	verstorben/beerdigt
18.06.1890	Johann Bischoff , Interimswirt vh 18.06.1890 Wwe. Meta Adelheid Gieschen * Mindermann	17.11.1853 Arbergen	15.10.1930 Oy 23
	Gesine vh 30.04.1914 Hi. Hinners , Meyerdamm	19.02.1858 Ba 25 07.04.1891 Oy 23	29.10.1927 Oy 23 14.08.1975
	Hinrich	24.12.1893 Oy 23	
	Meta Johanna vh 16.11.1921 Gustav Plumbohm	27.05.1896 Oy 23 28.03.1891 Hemelg.	26.08.1986
	Brüne	05.03.1899 Oy 23	29.09.1918 gef.
	Anna Hermine	28.01.1903 Oy 23	
	Marie Luise	28.03.1906 Oy 23	
1911	<i>Adressbuch</i> Gieschen, Johann , Kötner		
14.07.1914	Johann Gieschen vh 14.07.1914 Adele Hermine Ehlers	02.10.1883 Oy 23 17.11.1886 Md 7	22.04.1915 gef.
1927	<i>Adressbuch</i> Gieschen, Adele , Kötner		
21.12.1933	Diedrich Fehsenfeld , Tischlermeister vh Wwe. Adele Gieschen * Ehlers	03.07.1883 Oy 118 17.11.1886 Md 7	
1939	<i>Einwohnerliste (Vollmer)</i> Fehsenfeld, Dietrich , Köthner Ehlers, Adele		
06.11.1940	Ludwig Morlo vh Lisbeth Fehsenfeld		
1946	<i>Wählerverzeichnis</i> Fehsenfeld, Diedrich Fehsenfeld, Daniel Fehsenfeld, Adele Bischoff, Gesine Gieschen, Friedrich Gieschen, Margarethe		
1954	<i>Adressbuch</i> Boehnke, Hedwig, Pensionempf. Lechner, Richard, Silberschleifer Schröter, Erich, Verkäufer		
1962	<i>Adressbuch</i> Fehsenfeld, Diedrich , Landwirt Morlo, Ludwig, kfm. Ang.		
1970	<i>Adressbuch</i> Morlo, Ludwig , kfm. Angest. Morlo, Brigitte Morlo, Elisabeth, Hausfrau Morlo, Ludwig, Glasschneider Müller, Heinz Hermann Müller, Lisa		



Das Foto zeigt links im Hintergrund den Baumann-Hof Oy 11 und rechts das Haus Oy 24. Haus 24 ist 1924 abgebrannt. 1925 wurde an der Stelle ein neues Wohnhaus errichtet. Das Nebenhaus 24a steht rechts vom Haus 24, gegenüber der alten Schule.

Datum	Personen / Ereignisse	geboren/getauft	verstorben/beerdigt
-------	-----------------------	-----------------	---------------------

um 1698 Diedrich Wilkens, ein Sohn des Baumanns Wolert Wilkens in Otterstedt, heiratet Becke Jäger, Tochter des Baumanns Claus Jäger von Bo 2 und dessen Ehefrau Gesche. Keiner der Beiden kommt von diesem Hof. Der Vorbesitzer von Oy 24 ist nicht bekannt. Diedrich Wilkens hat mit seiner Familie noch bis mindestens 1697, spätestens bis 1700 in Bockhorst gelebt. Die ersten 5 Kinder wurden in Bockhorst geboren.

Diedrich Wilkens	err. 1661 Otterstedt	30.07.1732 71j Oy 24
vh 13.04.1687 Becke Jäger	err. 1662 Bo 2	08.12.1732 70j Oy 24
Ki Claus	18.08.1687 Bo	23.02.1735 Oy 24
vh Anna Eselmann	18.05.1697 Oy 4	00.05.1770 Oy 24
Johann	20.02.1690 Oy	28.01.1763 Od 4
vh 15.11.1714 Margareta Lüssen	12.02.1686 Oy 9	02.10.1760 Od 4
Gesche	24.04.1692 Bo	27.02.1706 Oy
Anna	30.09.1694 Bo	[k.w.A.]
Wübke	15.08.1697 Bo	06.07.1741 Oy
vh 13.04.1731 Claus Mindermann	14.12.1702 Ba 66	14.01.1763 Oy
Margareta	29.08.1700 Oy	[k.w.A.]
Dethge	06.04.1703 Oy	30.11.1733 Oy 26
vh 21.11.1732 Wwe. Catharina Schwarmann *Lürs	09.05.1707 Oy 26	24.12.1757 Oy 26

Datum	Personen / Ereignisse	geboren/getauft	verstorben/beerdigt
06.11.1721	Claus Wilkens , Oyten	18.08.1687 Bo	23.02.1735 Oy 24
	vh 06.11.1721 Anna Esselmann	18.05.1697 Oy 4	um 10.1771 Oy 24
	Ki Beka	29.08.1723	[k.w.A.]
	Johann	17.10.1724	17.02.1731
	Diederich	10.07.1728 Oy 24	19.02.1772 Oy
	vh 21.11.1755 Catharina Oetjen	16.10.1724 Ba 19	28.12.1789 Oy
	Anna Margareta	27.07.1731 Oy 24	17.12.1808 Bierden
	vh 30.11.1770 Brüne Pape	01.03.1727 Bierden	16.03.1788 Bierden
	Becke	26.03.1734 Oy 24	17.02.1799 Baden
	vh 09.06.1763 Ww. Hinrich Adolph Lübben	03.04.1725 Baden	23.02.1782 Baden
29.11.1736	<i>Nach Claus Wilkens' Tod heiratet die Witwe Renning Brüning von Oy 20.</i>		
	Rennig Brüning	09.03.1708 Oy 20	15.10.1749 Oy 24
	vh Wwe. Anna Wilkens * Esselmann	18.05.1697 Oy 4	05.1770 Oy 24
	Ki Mette	31.07.1737 Oy 24	30.10.1737 Oy 24
	Mette	04.09.1739 Oy 24	[k.w.A.]
	vh 29.08.1762 Hinrich Warns , Neub.	err. 1733	20.11.1781 48j Calsh.
1754	Die Ländereien der Köthner-Stelle (Hof- und Ackerfläche) umfassen ca. 6 Morgen.		
21.11.1755	Diederich Wilkens	10.07.1728 Oy 24	19.02.1772 Oy 24
	vh 21.11.1755 Catharina Oetjen	16.10.1724 Ba 19	28.12.1789 Oy 24
1772-1844	<i>Bis zu Diederich Wilkens' Ableben war der Hof in seinem Besitz. Kinder aus der Ehe gab es nicht. Die Witwe war 48 Jahre alt und hat nicht wieder geheiratet. Der Hof ist entweder an einen Verwandten vererbt oder aber verkauft worden. Die Höfeakte im Kreisarchiv enthält keine Angaben dazu. Insofern ist der Übergang auf Claus Hinrich Fischer gegenwärtig nicht nachvollziehbar.</i>		
23.05.1844	Claus Hinrich Fischer	20.04.1816 Oy 20	21.10.1900 Oy 24
	vh 23.05.1844 Anna Margarete Elfers	21.11.1820 Bad. Holz	08.10.1870 Oy 24
	Ki Trina Margarete	21.09.1844 Oy	[k.w.A.]
	Diederich Hinrich	10.08.1846	24.05.1847 Oy
	Hanna	03.03.1848	17.08.1854 Oy
	Marie	06.05.1850	[k.w.A.]
	Christoph Diedrich	05.07.1852	16.03.1892 Oy
	vh Catharina Margarethe Bischof	25.10.1854 Daverden	06.06.1922 Oy
	Claus Hinrich	23.11.1854	27.09.1855 Oy
	Meta	24.10.1856	28.01.1922 Oy 139
	vh 18.11.1879 Hermann Vogelsang	04.04.1856 Oy 61-2	10.03.1934 Oy 139
	Minna Friederike	07.06.1860	[k.w.A.]
03.12.1852	Volkszählung		
	Fischer, Claus Hinrich, 36, Ehemann, Köthner		
	Fischer, Margaretha, 32, Ehefrau		
	Fischer, Triena, 8, Tochter		
	Fischer, Hanna, 5, Tochter		
	Fischer, Maria, 3, Tochter		
	Fischer, Diedrich, 0, Sohn		
	Elfers, Maria, 59, Witwe, Schwiegermutter		
	Hogrefe, Meta, 18, Magd		

Datum	Personen / Ereignisse	geboren/getauft	verstorben/beerdigt
19.05.1880	Christoph Diedrich Fischer vh Catharina Margarethe Bischof <i>[vmtl. keine Kinder aus dieser Ehe]</i>	05.07.1852 Oy 24 25.10.1854 Daverden	16.03.1892 Oy 06.06.1922 Oy
30.01.1893	Ww. Albert Diedrich Heinrich Hestermann vh Wwe Catharina Margaretha Fischer * Bischoff <i>[vmtl. keine Kinder aus dieser Ehe]</i>	03.06.1857 Bücken 15.10.1857 Daverden	01.02.1930 Oy 09.06.1922 Oy
1911	Adressbuch Hestermann, Heinrich , Lehrer		
1927	Adressbuch Hestermann, Heinr. , Lehrer a.D.		
ab 1930	Frieda Assmann , geb. Harmuth Erbin von Heinrich Hestermann	07.01.1878 Plauen	05.07.1948
1939	Einwohnerliste (Vollmer) Assmann, Frieda , Plauen, Köthner unter Haus 24 A aufgeführt: Mindermann, Johann Wendt, Meta		
1946	Wählerverzeichnis Assmann, Frieda Assmann, Gerhard Assmann, Max Blome, Anna Schneider, Frieda Stahn, Ilse unter Haus 24a aufgeführt: Mindermann, Johann Mindermann, Martha Mindermann, Meta		
1954	Adressbuch Aßmann, Gerh. , Landwirt Aßmann, Max, Rentenempfänger Mathiak, Auguste, o.B. Mathiak, Eduard, Gärtner Mindermann, Johann, Kirchendiener Perl, Frltz, Rentner Wahlers, Willi, Arbeiter		
1962	Adressbuch Aßmann, Gerh. , Landwirt Assmann, M., Kalwait, Benjamin, Tischler Mindermann, Johann, Kirchendiener		
1970	Adressbuch Assmann, Gerhard , Bäcker Assmann, Heike Assmann, Mariechen, Hausfrau Mietz, Ursel Mietz, Werner, Kfz.Mech.		



Das Bild zeigt die "**Gastwirtschaft von Hermann Schwarmann**" um 1897.
Das Haus stand weiter hinten auf dem Grundstück und schräg zur Hauptstraße.
Die Front zeigte nach Nordwest (etwa auf den Schlachter Biesewig).

Datum	Personen / Ereignisse	geboren/getauft	verstorben/beerdigt
-------	-----------------------	-----------------	---------------------

um 1650 Gutsherr für diese Stelle ist Alverich Clüver.

um 1662 *Clauß Jäger ist vermutlich ein Sohn des Baumanns Claus Jäger von Embsen 3 und dessen erster Ehefrau. Er heiratet Armgard, die Tochter oder die Witwe des vorherigen, namentlich nicht bekannten Besitzers der Hofstelle Oy 25.*

Clauß Jäger , Gastwirt und Kirchenjurat	err. 1631	15.01.1697 66j Oy
vh Armgard N.N.	err. 1637	17.04.1700 63j
Ki Jost	err. 1663	27.04.1677 14j
Dethge -Erbe-	err. 1666	24.10.1705 39j Oy
vh 15.10.1696 Anna Elisabeth Oelkers , Kuhmühlen (Sittensen)		
Gretge	err. 1669	28.10.1723 Ottst.
vh 06.08.1691 Ernst Diederich Peymann , Kirchenjurat und Bürgerm. in Ottersberg	24.11.1667 Ottst.	09.09.1745 Ottbg.
Adelheid Dorothea	03.08.1673	27.11.1745
vh 18.05.1694 Borchard Ekes , Oy 18	err. 1668	30.05.1705 37j

1664 In einer Abgabenliste ('Türkensteuer') wird **Clauß Jäger** als Gastwirt in Oyten aufgeführt.

15.10.1696 Drei Monate vor seinem Tod übergibt Clauß Jäger die Gastwirtschaft an seinen Sohn Dethge. Der heiratet Anna Elisabeth Oelkers aus Kuhmühlen bei Sittensen.

Dethge Jäger	err. 1666	24.10.1705 39j Oy
vh <u>Anna Elisabeth Oelkers</u> , Kuhmühlen (Sitts.)	err. 1669	28.10.1723 Ottst.
Ki Sophie Armgard	29.08.1697 [k.w.A.]	
Anna Margareta	07.04.1699	07.05.1701 Oy
Margarethe Elisabeth	03.03.1701	05.02.1765 Achim
vh 08.10.1722 Hermann <u>Gieschen</u>	05.05.1697 Oy 16	11.01.1772 Achim
Johann Christoffer	04.02.1703	04.02.1706
Claus Diedrich	21.06.1705	04.08.1705

05.10.1706 Nach Dethge Jägers Tod heiratet seine Witwe erneut: Christian Heinson, Sohn des seel. Hans Heinson, gewesener Bürger und Bierbrauer in Horneburg und seiner Ehefrau, der tugendsamen Beke Bargstens. Alle 4 Kinder aus dieser Ehe versterben früh.

Christian Heinson	err. 1680 Horneburg	29.03.1733 53j Oy 25
vh Wwe <u>Anna Elisabeth Jäger</u> , geb <u>Oelkers</u>	err. 03.1676	23.01.1716 40j
Ki Rebecca Dorothea	01.09.1707	k.A.
Anna Catharina	17.04.1709	25.02.1711
Johann Dethlef	08.04.1710	05.09.1712
Alheid Anna	23.07.1713	08.11.1713

10.06.1717 Nach 10 Jahren stirbt Anna Elisabeth Heinson *Oelkers. Es gibt offenbar keine Erben. Christian Heinson heiratet Alheid Anna Ekes, Tochter des Köthners Borchard Ekes von Oy 18 und dessen Ehefrau Adelheid Dorothea Jäger, die auf diesem Hof - Oy 25 - geboren ist.

Ww. Christian Heinson , Gastwirt in Oyten	err. 1680 Horneburg	29.03.1733 53j Oy 25
vh <u>Alheid Anna Ekes</u>	02.01.1698 Oy 18	24.03.1772 Oy 25
Ki Johann Friedrich	27.01.1718 [k.w.A.]	
Margarete Dorothe	29.04.1720	02.05.1720
Anna Elisabeth	21.08.1721	+Uhlemühlen
vh 09.05.1748 Ww. Friedrich <u>Kahl</u>	1703	24.06.1758 Uhlemhl.
Hans Christian	30.10.1723	27.01.1724
Adelheid Dorothe	31.03.1725	08.05.1726
Catharina Margarita	31.03.1725	07.03.1726
Philipp Ludwig	02.04.1727	13.02.1728
Ilisabe Margaretha	20.05.1729	
vh 10.09.1750 Henrich Chr. <u>Oelker</u> , Gauensiek		

04.12.1733 Christian Heinson stirbt mit 53 Jahren. Seine Frau heiratet Lottig Block aus Bassen, Sohn des Köthners Hinrich Block von Ba 71 und dessen Ehefrau Anna Osmers von Bo 3.

Lottig Block	19.11.1703 Ba 71	23.10.1748 Oy 25
vh Ww <u>Adelheid Anna Heinson</u> *Ekes	02.01.1698 Oy 18	24.03.1772 Oy 25
Ki <u>Anna Sophia</u>	13.04.1735 Oy 25	14.04.1800 Ottst.
vh 17.05.1753 Hermann <u>Wilkens</u>	err. 1733 F'hude	03.07.1773 40j
Margaretha	16.07.1737 [k.w.A.]	

Datum	Personen / Ereignisse	geboren/getauft	verstorben/beerdigt
17.05.1753	<i>Lottig Block ist am 23.10.1748 verstorben. Seine Tochter Anna Sophie Block wird die Hoferbin. Sie heiratet Hermann Wilkens, Sohn des Baumanns Johann Wilkens von Fischerhude 7 und dessen Ehefrau Tibke Blanke. Wer hat in der Zwischenzeit (etwa 5 Jahre) den Betrieb geführt?</i>		
	Hermann Wilkens , Gastwirt	17.02.1732 F'hude 7	03.07.1773 40j Oy 25
	vh Anna Sophie Block	13.04.1735 Oy 25	14.04.1800 Otterst.
	Ki Löddig	03.10.1755 Oy 25	13.01.1818
	vh 19.08.1783 Margarete E. Gieschen		
	Johann	23.11.1758 Oy 25	18.10.1759
	Anna Alheit	07.02.1760 Oy 25	
	vh 28.01.1783 Ww. Claus Tieling , Baumann, Otterstedt		
	Johann	28.02.1761 Oy 25	08.05.1836 Sottrum
	vh 15.04.1790 Christina Doroth. Plate	28.03.1768 Sottrum	12.09.1823 Sottrum
	Margaretha	15.01.1764 Oy 25	
	vh 11.10.1785 Hinrich Tödter	03.09.1761 Oy	+Ba 68
	Hermann	06.06.1766 Oy 25	05.10.1828 Sp
	Anne Sophie	23.04.1769 Oy 25	10.09.1836 Ba 11
	vh 28.11.1793 Christian Hinr. Bischoff	05.09.1767 Ba 11	08.05.1843 Ba 11
19.08.1783	<i>Hermann Wilkens ist bereits am 03.07.1773 verstorben. Der künftige Hoferbe Löddig Wilkens war 18 Jahre alt. Es ist relativ unwahrscheinlich, dass die Witwe allein die Gastwirtschaft geführt hat. Aber wer war in der Zeit von 1773-1783 der Gastwirt? Die Witwe Anna Sophie Wilkens *Block heiratet am 28.01.1783 den Witwer Claus Tieling, Baumann in Otterstedt. (Quelle: OFB Otterstedt). Dort finden sich aber unrichtige Angaben zu Anna Sophies Mutter.</i>		
	Löddig Wilkens	03.10.1755 Oy 25	13.01.1818 Oy
	vh Margrete Elisabet Gieschen , Achim	15.12.1747 Achim	13.10.1817 Oy 25
	Ki Hermann	30.06.1784 Oy 25	14.01.1791 Oy 25
	Anna Alheit	08.10.1787 Oy 25	16.03.1829 Oy 25
	vh 20.07.1814 Hermann Mindermann	13.03.1787 Ba 71	07.07.1845 Oy 25
	Anna Sophia	14.05.1791 Oy 25	26.05.1793 Oy 25
	Anna Sophia	22.12.1793 Oy 25	15.11.1846 Sp 1
	vh(1) 15.11.1816 Hermann Osmers	09.01.1794 Sp 1	28.10.1834 Sp 1
	vh(2) 23.10.1835 Dettmer Seekamp	16.06.1802 Mhdf.	22.01.1848 Sp 1
20.07.1814	<i>Hoferbin wird Löddig Wilkens' Tochter Anna Alheit. Sie heiratet Hermann Mindermann, Sohn des Köthners Hinrich Mindermann von Ba 71 und dessen Ehefrau Anna Osmers von Sp 1. Hermann Mindermann wird die Gaststätte in den nächsten 25 Jahren weiterführen.</i>		
	Hermann Mindermann , Gastwirt	13.03.1787 Ba 71	07.07.1845 Oy 25
	vh Anna Alheit Wilkens	08.10.1787 Oy 25	16.03.1829 Oy 25
	Ki Margarethe Elisabeth	13.05.1815 Oy 25	17.04.1886 Oy 25
	vh 29.06.1839 Albert Meinken	17.12.1806 Bollen	07.05.1864 Oy 25
	Anna	22.03.1817 Oy 25	09.06.1850 Oy 11
	vh 14.05.1841 Johann Hinrich Heitmann		
		07.05.1815 Oy 11	02.04.1888 Oy 11
	Sophie	29.03.1819 Oy 25	07.02.1820 Oy 25
	Adelheid	04.04.1823 Oy 25	09.05.1861 Zeven
	<i>Adelheid Mindermann heiratet den Witwer ihrer verstorbenen Schwester Anna.</i>		
	vh 14.05.1841 Ww. Johann Hinrich Heitmann		
		07.05.1815 Oy 11	02.04.1888 Oy 11
	Hermann	21.04.1827 Oy 25	06.05.1834 Oy 25

Datum	Personen / Ereignisse	geboren/getauft	verstorben/beerdigt
-------	-----------------------	-----------------	---------------------

09.06.1831 *Nach dem Tod seiner Ehefrau heiratet Hermann Mindermann Anna Dorothea Wilkens, Tochter des Pflugköthners Hinrich Wilkens vom Hof Werder 11 und dessen Ehefrau Heidewig Hüneke aus Werder. Keine Kinder aus der Ehe bekannt. Hermann Mindermanns stirbt als Altenteiler auf dem Hof Oy 25. Seine Witwe zieht zurück nach Werder und heiratet den Witwer Kasten Suhr aus Morsum 12.*

Ww Hermann Mindermann	13.03.1787 Ba 71	07.07.1845 Oy 25
vh(2) Anna Dorothee Wilkens	23.10.1804 Werder	25. Juli 1849 Morsum

29.06.1839 *Hermann Mindermann übergibt den Hof Oy 25 an seine Tochter Margarete Elisabeth und ihren Ehemann Albert Meinken. Der ist ein Sohn des Baumanns Claus Meinken aus Bollen und dessen Ehefrau Gesche Adelheit Ellmers.*

Am 20.05.1842 oder 30.09.1842 erhält der Krüger Albert Meinken die Lizenz für den Betrieb einer Krugwirtschaft auf Lebenszeit. [Quelle: Rainer Pöttker, 05.02.2022 im Achimer Kurier]

Albert Meinken , Gastwirt	17.12.1806 Bollen	07.05.1864 Oy 25
vh Margarete Elisabeth Mindermann	13.05.1815 Oy 25	17.04.1886 Oy 25
Ki Hermann	29.06.1841 Oy 25	24.02.1842 Oy 25
Hinrich	25.02.1843 Oy 25	15.07.1895 Oy 25
vh 06.12.1866 Margaretha Adele Ellmers	29.05.1838 Oy 4	10.04.1906 Oy 25
Adelheid	07.07.1845 Oy 25	
Hermann (<i>unvh.</i>)	15.06.1848 Oy 25	29.04.1906 Oy
Friedrich	02.05.1851 Oy 25	
Johann	30.04.1854 Oy 25	
Albert	16.09.1856 Oy 25	03.06.1862 Oy 25
Margarethe Elisabeth	27.11.1858 Oy 25	

03.12.1852 *Volkszählung*

Meincken, Albert, 45, Ehemann, Köthner, Gastwirt
 Meincken, Eliesabeth, 36, Ehefrau
 Meincken, Friedrich, 1, Sohn
 Meincken, Adelheit, 7, Tochter
 Meincken, Hermann, 4, Sohn
 Meincken, Hinrich, 10, Sohn
 Meincken, Claus, 42, Bruder
 Jäger, Trina, 27, Magd
 Wienholt, Friedrich, 17, Knecht

16.12.1866 *Nach dem Tod Albert Meinkens übergibt dessen Witwe Elisabeth, geb. Mindermann die Stelle (das Gasthaus) an den Sohn Hinrich Meinken. Der heiratet Margaretha Ellmers, Tochter des Baumanns Friedrich Ellmers von Oy 4 und dessen Ehefrau Margarethe Fehsenfeld von Oy 3. Die Ehe blieb offenbar kinderlos.*

Hinrich Meinken	25.02.1843 Oy 25	15.07.1895 Oy
vh Margaretha Adele Ellmers	29.05.1838 Oy 4	10.04.1906 Oy

07.07.1880 *Hinrich Meinken verkauft den Gasthof an seinen Schwager, den Baumann Johann Ellmers. Johann Ellmers wird den Gasthof nicht für sich sondern für seine Tochter Adele gekauft haben.- Hinrich Meinken hat den Gasthof vermutlich bis zu seinem frühem Tod (er war 52 Jahre alt) weiter betrieben.*

12.11.1896 Adele Ellmers, Tochter des Baumanns Johann Ellmers von Oy 4 und seiner Ehefrau Beka Holsten aus Embesen, heiratet Hermann Schwarmann, Sohn des Anbauern Johann Schwarmann von Md 1 und dessen Ehefrau Gesche Catharina Margarethe Meyer von Sa 14

Hermann Schwarmann	28.01.1869 Md 1	04.06.1937 Oy 25
vh(1) Adele Ellmers	25.04.1873 Oy 4	10.04.1907 Oy 25
Ki Johann Hinrich	03.09.1897 Oy 25	20.01.1993 Ottbg.
vh 17.03.1921 Hermine Rebecca Osmers	18.09.1898 Sp 1	03.11.1963 HB
Heinrich	04.06.1899	04.08.1973 Hann.
vh 20.12.1927 Ad. Kohlmann		
Hermann	06.07.1901	26.03.1983
vh 05.04.1938 vh Emma Luise Meyer HB		
Gretchen	11.12.1902	03.05.1974 Sa
vh 28.10.1926 Johann Luessen	26.05.1902 Sa 8	20.04.1959 Ach
Gertrud	26.07.1904	04.01.1986
vh 11.12.1924 Fr. Wilkens Oy 107		

1902 Das alte, schräg zur Straße stehende Gebäude wurde abgerissen und durch den Neubau, der noch heute besteht, ersetzt. Das Gebäude wurde im Laufe der folgenden Jahre - insbesondere in der Zeit Mathias Bitters - stetig weiter ausgebaut und modernisiert.



Gasthof zum alten Krug H. Schwarmann

10.06.1910 *Hermann Schwarmanns Ehefrau Adele verstirbt mit 34 Jahren. Der Witwer Hermann Schwarmann heiratet erneut: Meta Adelheid Behrens aus Borgfeld. [Quelle für die Eheschließung und die Angaben zu den Kindern ist das Buch "800 Jahre Oyten" von Johannes Grote, Herausgeber Heimatverein Oyten e.V. 2004]*

Hermann Schwarmann , Gastwirt	28.01.1869 Md 1	04.06.1937 Oy 25
vh(2) Meta Adelheid Behrens Borgfeld	09.11.1878 Borgfeld	16.02.1963 Oy 330
Ki Adele Margarethe	06.11.1910 Oy 25	17.04.1983
vh 23.11.1934 Hinrich K. Meier HB		
Bernhard Ludwig	16.03.1912 Oy 25	
vh 18.03.1937 Else M. Wiese nach Oy 136		
Meta		
vh 1943		
Georg		
vh 23.03.1940 Käthe Meyer Thünen 56		
Käthe		
vh 08.11.1940 Wilhelm Freitag	17.01.1915 Sp 25	08.08.1977

1911

Adressbuch

Schwarmann, Hermann, Gastwirt
Meinken, Meta, Haushälterin
Wendt, Hinrich, Häusling



Gasthaus **Zum Alten Krug** um 2010

Datum	Personen / Ereignisse	geboren/getauft	verstorben/beerdigt
-------	-----------------------	-----------------	---------------------

Hinweis: Die nachfolgend nicht kursiv geschriebenen Daten habe ich nicht selbst ermittelt sondern - mit Ausnahme unzulässiger Datumsangaben - ungeprüft aus dem Buch "800 Jahre Oyten" übernommen.

17.03.1921	Johann Hinrich Schwarmann vh Hermine Rebecca Osmers Schaphusen	03.09.1897 Oy 25 18.09.1898 Sp 1	20.01.1993 Ottbg. 03.11.1963 HB
-------------------	--	-------------------------------------	------------------------------------

1927 Adressbuch
Schwarmann, Hermann, Gastwirt

05.04.1938	Johann Hinrich Schwarmann übergibt den Gasthof an seinen jüngeren Bruder Hermann. Hermann Schwarmann , Gastwirt vh Emma Luise Meyer HB Ki Wilhelm	06.07.1901	26.03.1983 HB
-------------------	---	------------	---------------

1939 Einwohnerliste (Vollmer)
Schwarmann, Hermann, Köthner
Schwarmann, Meta

um 1940 **Hermann Schwarmann** verpachtet die Gastwirtschaft an Caroline Schwalkewitz ("Tante Lina")

1946 Wählerverzeichnis
Schwalkewicz, Lina
Stegmann, Alfred
Stegmann, Johanne
Stinner, Christa
Stinner, Günter
Sander, Elisabeth

1954 Adressbuch
Schwalkewitz, Caroline, Gastwirtin

Mai 1955 Kauf durch **Johann Georg Pape**
vh Elfriede Katharina [Tienken](#), Neu St. Jürgen
Ki Heinz
Herbert
Margret
Gerhard Joh. Hinrich

1962 Adressbuch
Pape, Georg, Gastwirt

1993 Kauf durch **Matthias Bitter**
vh Sabine [Schmelz](#)
Ki Sebastian
Christina

31.12.2021 Der Gasthof wird geschlossen.-



Der Hausname "Tietjen Heini" wurde vermutlich vom Namen "Titje Lürs" abgeleitet.

Datum	Personen / Ereignisse	geboren/getauft	verstorben/beerdigt
-------	-----------------------	-----------------	---------------------

Name Lürs: Für den Namen Lürs gibt es sehr viele und teilweise erheblich abweichende Schreibweisen: Lürsem, Lürsen, Lührs, Lüers, Lüder, Lüders etc.

09.06.1676 Titje Lürs ist ein Sohn des Köthners Tieke Lürsem von Oyten 17. Er heiratet Gretje Siemers aus Kirchwiese. Die Familie lebte vmtl. als Häuslinge in Bockhorst, denn beide Kinder wurden in Bockhorst geboren. In der Landmiliz-Rolle von 1682 wird Titje Lürs unter Hof Oyten 17 erwähnt. Gretje Siemers' Geburtsort 'Kirchwiese' ist nicht bekannt - evtl. ein Lesefehler? Es könnte sich auch um 'Kirchwiehe bei Lunsen' oder 'Kirchweyhe' handeln. Ein Sterbe-Eintrag von Gretje Lürs ist im Achimer Kirchenbuch nicht vorhanden.

Titje Lürs (1. Ehe)	04.04.1648 Oy	29.06.1705 57j Oy
(Eintrag im Kirchenbuch: "geb. am 3. Tag des hl. Ostern 1648 in Oyten")		
vh.1 09.06.1676 Gretje Siemers	um 1650 Kirchwiese	um 1680
Ki Trine Maria ('inquinini')	10.12.1676 Bo	29.08.1677 Bo
Titje	30.06.1678 Bo	02.04.1737 Oy

Datum	Personen / Ereignisse	geboren/getauft	verstorben/beerdigt
24.05.1681	<i>Nach dem Tod seiner Ehefrau heiratet Tietje Lürs die Witwe Catharina Meyer *Kortleben, die in ihrer ersten Ehe [12.06.1673] mit Johann Meyer von Oyten 5 verheiratet war. Vermutlich ist die Familie um 1682 auf den Hof Oyten 26 gezogen. Zum Vorbesitzer von Oyten 26 liegen keine Angaben vor.</i>		
	Ww. Titje Lürs (2. Ehe)	err. 1648	29.06.1705 57j Oy 26
	vh.2 Wwe. Catharina Meyer *Kortleben	err. 1648 Achim	06.02.1720 72j Oy 26
	Ki Otto	20.11.1682 Oy	23.11.1682 Oy
	Hinrich	02.12.1683 Oy	08.05.1701 Oy
	<i>Vermerk im Kirchenbuch zum Tod Hinrich Lürs': "dem ein Spann Sparren vom Hausdach Marquard Seekamps fallend, die Brust beschädigt, daß er in einer Stund gestorben."</i>		
	Anna	04.06.1686 Oy	10.07.1749 Achim
	vh.1 18.05.1713 Wilcken Mindermann	19.02.1682 Hofstall	04.06.1715 Achim
	vh.2 30.04.1716 Johann Wend	27.02.1682 Baden	22.09.1764 Achim
	Otto	22.07.1688 Oy	20.01.1694
	Johann	18.01.1691 Oy	
	Otto (Zwilling)	17.11.1694 Oy	
	Mettge (Zwilling)	17.11.1694 Oy	07.04.1700
05.11.1705	Titje Lürs [Sohn aus der 1. Ehe]	30.06.1678 Bo	02.04.1737 Oy 26
	vh Beke Bannehr	06.04.1671 Ues	09.04.1731 Oy
	Ki Catharina	09.05.1707	24.12.1757
	Henrich	28.09.1710	22.12.1729
23.11.1730	Otto Schwarmann (Zwilling)	26.03.1702 Sa 3	18.09.1731 Oy 26
	vh Catharina Lürs	09.05.1707	24.12.1757
	Ki Otto	23.10.1731	[k.w.A.]
21.11.1732	Dehtke Wilkens	06.04.1703 Oy 24	30.11.1733 Oy 26
	vh Wwe. Catharina Schwarmann *Lürs	09.05.1707	24.12.1757
	<i>Diese Ehe blieb vermutlich kinderlos.</i>		
09.11.1734	Ww. Dieterich Elvers (Zwilling)	09.10.1707 Emb	14.10.1775 Oy
	<i>[1. Ehe 02.11.1731 mit Becke Claus *25.01.1710 Ba 12 +17.12.1731]</i>		
	vh Wwe. Catharina Wilkens , verw. Schwarmann , geb. Lürs	09.05.1707 Oy 26	24.12.1757
	Ki Beke	25.10.1735	
	vh Peter Rosenbrock	05.09.1728	21.08.1797 Oy
	Marja	11.07.1739	13.02.1758
	Catharina (Trine)	10.02.1743	13.03.1813 Emb
	vh 17.07.1783 Ww. Johann Osmers	05.12.1749 Emb	19.04.1795 Emb
	<i>[1. Ehe 28.07.1778 mit Maria Elisabeth Lüssen *15.05.1756 Emb]</i>		
18.04.1760	Peter Rosenbrock , Fischerhude	05.09.1728	21.08.1797 Oy
	<i>Weitere Daten zu Peter Rosenbrock sh. Dokument 026 U-07</i>		
	vh Beke Elfers , Oyten	25.10.1735	10.02.1809 Bie
	Ki Diederich	04.05.1761	29.07.1761
	<i>Doppelhochzeit: 2 Rosenbrock-Schwwestern heiraten 2 Schwarmann-Brüder aus Sagehorn.</i>		
	Anna (erbt den Hof Oy 26)	13.09.1762	22.04.1821 Oy
	vh 25.11.1788 Hermann Schwarmann	25.09.1767 Sa 11	
	Catrine (<i>zieht zu Detje nach Sagehorn</i>)	07.12.1766	30.01.1827 Sa 11
	vh 25.11.1788 Detje Schwarmann	18.01.1760 Sa 11	07.12.1825 Sa 11

Datum	Personen / Ereignisse	geboren/getauft	verstorben/beerdigt
25.11.1788	Hermann Schwarmann	25.09.1767 Sa 11	22.05.1831 Oy
	vh 25.11.1788 Anna Rosenbrock	13.09.1762 Oy	22.04.1821 Oy
	Ki Johann Hinrich	30.09.1789	[k.w.A.]
	Margrete Elisabet	03.03.1792	27.07.1851 Oy
	vh 23.11.1823 Bösche Ehlers	01.08.1791 Coppel	10.01.1854 Oy
	Hermann -Erbe-	24.09.1794 Oy	18.07.1852 Oy
	vh(1) Gesche Meyer	02.09.1795 Uphusen	19.05.1838 Oy
	vh(2) Margarete Adelheid Clauenburg	31.05.1806 Uesen	17.07.1852 Oy
	Beke	13.11.1799 Oy 26	
	<i>ue. Kind (Johann Lüssen *22.10.1822) mit Diedrich Lüssen *26.09.1793 Oy 9)</i>		
	vh 25.05.1827 Berend Osmers	12.07.1790 Sa 4	20.05.1859 Sa 4
	Lüße	04.02.1805 Oy	26.08.1859 Sa
	vh 07.02.1835 Beke Clauenburg	07.02.1835 Ues	02.12.1875 Sa
23.11.1821	Hermann Schwarmann	24.09.1794	18.07.1852 Oy
	vh(1) Gesche Meyer	02.09.1795 Uphusen	19.05.1838 Oy
	Ki Hermann	05.10.1822	24.04.1823
	Hinrich (+)	08.02.1824	08.02.1824
	Hermann	09.04.1825	26.02.1826
	Hinrich	02.12.1826	31.10.1868
	vh(1) Becke Wöhltjen	20.10.1830 Uphusen	03.05.1854 Oy
	vh(2) Gesche Wöhltjen	12.11.1836 Uphusen	07.01.1912 Oy
	Hermann	15.06.1829	28.03.1831
	Johann	05.05.1838	10.05.1838
15.06.1839	Ww. Hermann Schwarmann	24.09.1794	18.07.1852 Oy
	vh(2) Margarete Adelheid Clauenburg	31.05.1806 Uesen	17.07.1852 Oy
	Ki Gesche Adelheid	11.05.1840	[k.w.A.]
	Hermann	21.09.1844	
03.12.1852	<i>Volkszählung</i>		
	Schwarmann, Hinrich, 25, Köthner		
	Schwarmann, Gesche, 12, Schwester		
	Schwarmann, Hermann, 8, Bruder		
	Meineken, Margaretha, 20, Magd		
20.10.1853	Hinrich Schwarmann	02.12.1826 Oy	31.10.1868 Oy
	vh(1) Becke Wöhltjen	20.10.1830 Uphusen	03.05.1854 Oy
	Ki Hermann	21.04.1854	
24.04.1855	<i>Nach dem frühen Tod seiner Frau Becke heiratet Hinrich Schwarmann deren jüngere Schwester Gesche.</i>		
	Ww Hinrich Schwarmann	02.12.1826 Oy	31.10.1868 Oy
	vh(2) Gesche Wöhltjen	12.11.1836 Uphusen	07.01.1912 Oy
	Ki Beke	09.07.1860	
	Johann (Erbe)	15.08.1862	01.11.1938
	vh Rebecka Adelheid Schröder	30.12.1877 Schwarme	23.02.1942 Oy
	Hinrich (unvh.)	24.04.1865	23.07.1913 Kb S.54

1868 *Das Wohnhaus wird abgerissen und an gleicher Stelle wieder neu aufgebaut. Das Haus stand zu dieser Zeit auf der rechten Straßenseite an der Ecke zur Hauptstraße und hätte (vor der Neutrassierung der Hauptstraße) die Anschrift Hauptstr. 79 bekommen. In der Karte der Brandkasse von ~1880 ist das Haus noch an alter Stelle eingezeichnet. Der Umzug "100 m weiter" ist also offensichtlich erst beim Neubau 1908 erfolgt.*

01.04.1870	Diedrich Jäger	27.11.1836 Oy	03.05.1914 Oy
	vh Wwe. Gesche Schwarmann geb. Wöhljtjen	12.11.1836 Uphusen	07.01.1912 Oy
	Ki Christiane Metta Gesche	04.02.1871 Oy	
	Catharina Adele	13.02.1873 Oy	
	Hermann Diedrich	22.04.1875 Oy	

1893 **Johann Schwarmann**, Sohn aus der ersten Ehe seiner Mutter, tritt sein Erbe an und wird Eigentümer der Köthnerstelle.

15.07.1900	Johann Schwarmann	15.08.1862 Oy	01.11.1938 Oy
	vh Rebecka Adelheid Schröder , Schwarme	30.12.1877 Schwarme	23.02.1942 Oy
	Ki Käthe Gesine	23.06.1901	26.05.1903
	Heinrich Carl	11.02.1903	01.05.1972
	vh 18.12.1941 Helene Linkmeyer		
	Henriette Adele	12.04.1904	09.07.1961 - ledig
	Käthe Gesine	08.07.1905	
	Christine Betty	12.02.1907	
	vh 1929 nach Herringhausen		
	Johann	13.12.1908	15.11.1910
	Johann		
	Erna		

1908 *Haus Oyten 26 (heute Lindenstr. 4) wurde neu erbaut (Bau-Erlaubnis vom 07.01.1908). Das Grundstück gehörte bereits seit mind. 50 Jahren, vmtl. noch wesentlich länger, zur Köthnerstelle. 1912 kauft Johann Oehlkers das Grundstück. Um 1924 wird von Hermann Tepe, der Johann Oehlkers Tochter Anna heiratet, das Haus Oyten-194 auf dem Grundstück errichtet. Das Haus Oy 194 wird um 1984 für die Neutrassierung der Oytener Hauptstraße abgerissen.*

1911 *Adressbuch*
Schwarmann, Johann, Kötner
Schwarmann, Hinrich, Haussohn

1912 *Das Haus-Foto von Seite 1 wurde vermutlich in dieser Zeit aufgenommen. Bei den Personen könnte es sich um Johann Schwarmann, seinen Bruder Hinrich sowie Johanns Ehefrau Rebecka Adelheid und 3 der Kinder handeln.*

1927 *Adressbuch*
Schwarmann, Johann, Kötner

1939 *Einwohnerliste (Vollmer)*
Schwarmann, Heinrich, Köthner

Datum	Personen / Ereignisse	geboren/getauft	verstorben/beerdigt
-------	-----------------------	-----------------	---------------------

18.12.1941	Heinrich Karl Schwarmann	11.02.1903 Oy	01.05.1972 HB
-------------------	---------------------------------	---------------	---------------

vh Helene Maria Caroline [Linkmeyer](#), Astrup
Astrup ist ein Ortsteil von Bissendorf b. Osnabrück

Ki Renate Margarete Adelheid

Heinrich Karl

Christa Käthe Else

1946	<i>Wählerverzeichnis</i>		
-------------	--------------------------	--	--

Schwarmann, Heinrich

Schwarmann, Lene (*Ehefrau Helene*)

Schwarmann, Adele

Dobberstein, Fritz

Dobberstein, Martha

1954	<i>Adressbuch</i>		
-------------	-------------------	--	--

Schwarmann, Heinrich, Landwirt

Vogel, Werner, Rundfunkmechaniker

1962	<i>Adressbuch</i>		
-------------	-------------------	--	--

Schwarmann, Heinrich, Landwirt

ab 1976	<i>wird das Erdgeschoss zunächst als Lagerraum (u.a. an Firma Bodo Renne) und später als Verkaufsraum vermietet. Derzeit "Blumenladen Jan & Kai Hartmann GbR".</i>		
----------------	--	--	--



Das Bild zeigt das Haupthaus und links daneben den Schuppen 27b.
Das Nebenhaus 27a stand gegenüber an der Hauptstraße, Ecke Am Triften.
Für die heutige Anschrift Hauptstr. 52-58 wurde die Nummer Oyten 79-2 vergeben.

Datum	Personen / Ereignisse	geboren/getauft	verstorben/beerdigt
um 1600	Lüsse Bischoff vh um 1600 NN Ki Harmen	um 1572 um 1575 um 1602	
1602	Willkommensregister: Lüsse Bischoff "mit der Frauwe" <i>Um 1600 hatte Oyten 83 erwachsene Einwohner (über 14j). Lüsse Bischoff könnte ein jüngerer Bruder des Baumanns von Oyten 7, Brüning Bischoff, sein.</i>		
1625	Musterung: Harmen Bischoff		
um 1630	Harmen Bischoff vh um 1630 Maria Detjen Ki Johann	um 1602 err. 1614 (Bo 6?) err. 1630	nach 1664/vor 1670 06.03.1686 72j Oy 14.11.1682 52j Oy
1647	Gericht Achumb: Hermann Bischoff		
1653	Kirchenstühle Achim: Harmen Bischoff		
1664	Kirchenstühle Achim: Harmen Bischoff , Maria Bischoff		

Datum	Personen / Ereignisse	geboren/getauft	verstorben/beerdigt
22.11.1670	Johann Bischoff Oy	err. 1630 Oy	14.11.1682 52j Oy
	vh Alke Ehlers	err. 1639 Bo 1	06.04.1704 65 J Oy 27
	Ki Anna (<i>einziges Kind der Ehe</i>)	11.02.1672 Oy	05.07.1741 Bollen
	vh(1) 05.12.1695 Claus Lanckenau	err. 1667 Achim	01.08.1707 40j Ach.
	vh(2) 30.04.1719 Hermann Henken	06.08.1688 Bollen	13.04.1729 Arbg.
1677	Statistik Achim: Hermann Bischoff		
1682	Landmilizrolle: Johann Bischoff , ca. 40j		
05.06.1683	<i>Ortgies Oetjen ist ein Sohn von Harmen Oetjen und Beka N.N. und ist in Bassen geboren. Harmen Oetjen stammt vmtl. vom Hof Ba 19 und hat vmtl. durch die Heirat mit Beka N.N. eine Köthnerstelle besessen. Es ist derzeit nicht bekannt, um welche Stelle es sich handelte.</i>		
	Ortgies Oetjen	err. 1653 Ba	02.07.1700 47j Oy 27
	vh 05.06.1683 Wwe. Alke Bischoff *Ehlers	err. 1639 Bo 1	06.04.1704 65j Oy 27
	Ki Thrina (<i>einziges Kind der Ehe</i>)	20.03.1685 Oy 27	29.03.1756 71j Oy
	vh 16.06.1701 Wilken Jäger	30.11.1672 Oy 15	17.06.1741 71j Oy
16.06.1701	Wilken Jäger	30.11.1672 Oy 15	17.06.1741 71j Oy
	vh Thrina Oetjen	20.03.1685 Ba 19	29.03.1756 71j Oy
	Ki Marie	07.12.1702	
	Alke	04.11.1705	28.11.1705 Oy
	Ilse	24.10.1706	02.04.1758 Oy 19
	vh 03.11.1741 Bösche Michaelis	29.08.1706 Oy 19	18.08.1782 Oy 19
	Christoffer	21.08.1710	08.05.1770 Oy
	vh 15.11.1742 Margar. El. Brüning	26.04.1717 Oy 8	16.02.1782 Oy
	Ahlke	13.08.1713	22.11.1741 Oy
	Hermann	13.12.1716	20.10.1740 Oy
	Trina	17.11.1719	25.01.1788 Ues
	vh Oy 25.10.1753 Ww. Albert Meyer	22.12.1709 Bierd	19.11.1797 Ues
	Anna Liesbet	17.04.1723	08.12.1741 Oy
15.11.1742	Christopher Jäger	21.08.1710	08.05.1770 Oy
	vh 15.11.1742 Margaretha Elisabeth Brüning	26.04.1717 Oy 8	16.02.1782 Oy
	Ki Wilken	31.05.1752	18.06.1788
	vh 27.02.1781 Christine Lindemann	04.08.1757 Bo 7	04.08.1757 Bo 7
1754	Die Ländereien der Köthner-Stelle (Hof- und Ackerfläche) umfassen ca. 6 Morgen.		
27.04.1781	Wilken Jäger	31.05.1752 Oy 27	18.06.1788 Oy 27
	vh Christine Lindemann	04.08.1757 Bo 7	27.02.1828 Oy 27
	Ki Christopher	11.05.1782	23.04.1860
	Gesche	05.11.1786	
	vh 26.06.1812 Franz Hinrich Warnke, Köthner in Borstel		
19.04.1789	Jacob Lüssen , Interimswirt	05.01.1756 Sa 7	04.11.1814 Oy 27
	vh 19.04.1789 Wwe. Christine Jäger *Lindemann	04.08.1757 Bo 7	27.02.1828 Oy 27
	Ki Anna	21.04.1790 Oy 27	25.11.1857 Oy
	vh 28.09.1817 Henning Christoph Grothenne	08.12.1783 Oy 42	14.09.1858 Oy 42
	Lüer	05.12.1792 Oy 27	22.12.1870 Oy 21
	vh 11.05.1832 Wwe. Adelheid Block *Barbehr	16.06.1798 Oy 21	09.07.1845 Oy 21
	Elisabeth	01.08.1796 Oy 27	24.11.1796 Oy 27
	Johann	04.06.1798 Oy 27	14.03.1800 Oy 27

Datum	Personen / Ereignisse	geboren/getauft	verstorben/beerdigt
02.12.1814	Christopher Jäger	11.05.1782 Oy 27	23.04.1860 Oy
	vh Gesche Jäger	25.10.1788 Emb 3	20.08.1845 Oy
	Ki Wilken	31.07.1817	03.04.1893 Oy
	vh 09.11.1849 Catharina Strucks	08.01.1827 Uph	03.08.1892 Oy
	Trina	01.01.1819 Oy	
	vh 03.09.1847 Köthner Ww. Marquard Mindermann , Laheit	22.02.1812 Laheit	
09.11.1849	Wilken Jäger	31.07.1817	03.04.1893
	vh Catharina Strucks	08.01.1827 Uph	03.08.1892 Oy
	Ki Christopher (unvh.)	22.10.1850	29.11.1927
	Hinrich	08.08.1852	24.02.1863 Oy
	Gesche	17.01.1854	28.11.1879 Oy
	Johann Hinrich	29.05.1856	29.07.1934
	Wilken	02.11.1858	
	Johann	11.03.1861	
	Catharina	19.08.1863	30.01.1865 Oy
	Lür	28.12.1866	13.07.1867 Oy
03.12.1852	Volkszählung		
	Jaeger, Wilken, 36, Ehemann, Köthner		
	Jaeger, Trina, 26, Ehefrau		
	Jaeger, Christoph, 2, Sohn		
	Jaeger, Hinrich, 0, Sohn		
	Jaeger, Christoph, 70, Witwer, Vater		
	Klappmann, Maria, 15, Magd		
	Früchnicht, Trina, 24, Magd		
	Mindermann, Hermann, 25, Knecht		
um 1885	Aus dem Hausblatt: <i>Johann [*1861] war mit seinem Bruder Wilken [*1858] nach Amerika ausgewandert. Das Foto F-05 zeigt vermutlich die beiden Brüder vor der Auswanderung um 1885. Der Älteste auf dem Bild kann nicht der Vater sein, denn der wäre 68 Jahre alt. Es könnte sich um den älteren Bruder Christoph *1850 handeln.</i>		
1889	Nach Wilken Jäger wird sein Sohn Johann Hinrich Jäger der Eigentümer des Hofes.		
1911	Adressbuch Jäger, Johann Hinrich, Kötner		
um 1915	Noch einmal aus dem Hausblatt: "Nach 25 Jahren kehrte er (Johann) zurück und übernahm sein Vaterhaus. Als er gestorben war, erhielt es Dietrich Fehsenfeld." Der Name Fehsenfeld taucht in dem Haus erst 1948 auf. Johann Jägers Rückkehr könnte um 1911 gewesen sein.		
1927	Adressbuch Jäger, Johann, Kötner		



Datum	Personen / Ereignisse	geboren/getauft	verstorben/beerdigt
-------	-----------------------	-----------------	---------------------

26.11.1786 *Johann Conrad Jäger ist ein jüngerer Sohn von Dietrich und Marg. Adelheid Jäger aus Baden; Margarethe Brüns ist die Tochter des Häuslings Rennig Brüns, *17.04.1734 Oy 20. Bis zur Geburt des 6. Kinds am 12.06.1802 wird Johann Conrad Jäger als Häusling bezeichnet, bei der Geburt des Sohns Hermann am 21.05.1807 fehlt dieser Zusatz. Erstmals bei seinem Tod wird er als Anbauer aufgeführt. Er wird die Anbauerei demnach vor/um 1820 erworben haben. Es ist nicht bekannt, wer der Vorbesitzer war.*

Johann Conrad Jäger , Tischler	05.02.1762 Baden	02.05.1820 Oy
vh Margrete Brüns , Oyten	18.09.1764 Oy	12.05.1828 Oy
Ki Diedrich	15.08.1788 Oy	22.04.1792 Oy
Johann	19.07.1791 Oy	nach 1823
<i>Johann war Soldat bei den Franzosen. Keine weiteren Angaben vorhanden.</i>		
Margrete Adelheid	06.06.1794 Oy	14.02.1798 Oy
Hinrich	07.03.1797 Oy	09.01.1861 Oy
vh(1) 28.10.1823 Anna Catharina Tepelmann	05.07.1797 Embsen	07.09.1830 Oy
Margrete Adelheid	19.08.1800 Oy	22.05.1801 Oy
Diedrich	12.06.1802 Oy	nach 1823
<i>Diedrich Jäger erhält - wie auch Bruder Johann - 1823 eine Abfindung anlässlich der Übertragung des Hofes auf den Bruder Hinrich.</i>		
Hermann	21.05.1807 Oy	23.07.1807 Oy

28.10.1823 *Johann Conrad Jäger übergibt den Hof Oyten 28 an seinen Sohn Hinrich Jäger. Der heiratet Anna Catharina Tepelmann, Tochter des Neubauern Christopher Tepelmann aus Embsen und seiner Ehefrau Gesche *Heitmann.*

Hinrich Jäger	07.03.1797 Oy	09.01.1861 Oy
vh(1) Anna Catharina Tepelmann	05.07.1797 Embsen	07.09.1830 Oy
Ki Margarete	13.02.1824 Oy	
vh 03.11.1850 Hinrich Adolf Rustedt	25.12.1828 Achim	
Johann Hinrich (<i>ausgewandert</i>)	17.03.1828 Oy	USA

10.12.1830 Kurz nach dem Tod seiner Ehefrau heiratet Hinrich Jäger erneut. Sophia Charlotte Meyer ist die Tochter des Anbauern Cord Meyer aus Baden und dessen Ehefrau Catharine Mette *Fischer.

Ww. Hinrich Jäger	07.03.1797 Oy	09.01.1861 Oy
vh(2) Sophia Charlotte Meyer , Baden	03.11.1805 Baden	24.07.1872 Oy
<i>Zu dieser Ehe liegt ein Ehecontract vor (sh. Dokument 028 U-02 Dokumente.pdf).</i>		
Ki Diederich	23.10.1831 Oy	
Catharine	25.05.1834 Oy	01.01.1837 Oy
NN (+)	08.04.1837 Oy	08.04.1837 Oy
Catharine	14.06.1838 Oy	22.09.1897 Oy
vh(1) 09.12.1859 Hinrich Bischoff	10.10.1823 Bad. Holz	03.06.1871 Oy
vh(2) 20.04.1873 Johann August Jeske	07.12.1845 Obernick	19.04.1907 Oy
Beke (Rebecca)	14.07.1841 Oy	
Johann	05.09.1844 Oy	
vh 14.04.1872 Anna Block	12.04.1846 Baden	

03.12.1852 Volkszählung

Jäger, Hinrich, 56, Ehemann, Anbauer
 Jäger, Spohia, 47, Ehefrau
 Jäger, Beke, 11, Tochter
 Jäger, Johann, 9, Sohn
Die Tochter Catharina ist hier nicht aufgeführt. In Oyten 19 wird bei der Vz. eine Magd Trina Jäger, 14 Jahre, aufgeführt, vermutlich Hinrich Jägers Tochter Catharina.
 Lübbmann, Metta, 60, Witwe, Häusling

16.11.1859 Hinrich Jäger verkauft die Anbauerstelle Oyten 28 für einen Kaufpreis von 1.000 Thaler Gold an seinen Schwiegersohn Hinrich Bischoff aus Badener Holz. Die Hälfte des Kaufpreises wurde für die Ablösung der auf der Stelle ruhenden Verbindlichkeiten verwendet. Aus dem Vertrag über den Verkauf der Stelle erhält Sohn Johann Hinrich Jäger, der vermutlich bereits vor der Volkszählung 1852 nach Amerika ausgewandert ist und szt. mit 50 Thaler Gold abgefunden wurde, weitere 20 Thaler Gold.

09.12.1859 *Hinrich Bischoff ist ein Sohn des Anbauers Johann Bischoff aus Badenerholz und seiner Ehefrau Katharina *Behnken. Durch den Kauf der Hofstelle (und nicht durch seine Ehe mit Catharina Jäger, der Tochter des Verkäufers) wurde Hinrich Bischoff Eigentümer der Hofstelle Oyten 28.*

Hinrich Bischoff	10.10.1823 Baden	03.06.1871 Oy
vh 09.12.1859 Catharina Jäger	14.06.1838 Oy	22.09.1897 Oy
Ki Hinrich	12.09.1866 Oy	

Datum	Personen / Ereignisse	geboren/getauft	verstorben/beerdigt
20.04.1873	<i>Die Witwe Catharina Bischoff *Jäger heiratet Johann August Jes(e)ke aus Obernick bei Posen.</i>		
	Johann August Jeske	07.12.1845 Obernick	19.04.1907 Oy
	vh 20.04.1873 Wwe. Catharina Bischof *Jäger	14.06.1838 Oy	22.09.1897 Oy
	Ki Johann August	20.12.1873 Oy	
	Wilhelmine	20.11.1875 Oy	
	Anna Elisabeth	19.06.1878 Oy	
	vh 25.10.1900 Hinrich Fischer	26.04.1875 Oy 29	
	Hermann Fabrizius	06.08.1881 Oy	
1877	Der Häusling August Jeske kauft die Stelle von Johann Hinrich Jäger. <i>(Das ist vmtl. der, der um 1850 nach Amerika ausgewandert war.)</i>		
um 1882	Johann August Jeske verkauft seine Stelle an Hinrich Prüser aus Cappeln. <i>(Quelle: J. Grote, "800 Jahre Oyten")</i>		
um 1882	<i>Johann August Jeske verkauft seine Stelle an Hinrich Prüser aus Cappeln. (Quelle: J. Grote, "800 Jahre Oyten"). Hinrich Prüser ist der Sohn des verstorbenen Häuslings Hinrich Prüser und dessen Ehefrau Sophie *Mattfeld in Achim.</i>		
	Hinrich Prüser , Schuhmacher	02.10.1858 Cappeln	21.04.1919 61j Oy
	vh(1) Catharina Borchers	19.04.1861	11.04.1899 Oy
	Ki Sophie Henny	07.04.1883 Oy 28	1939 Gadderbaum
	vh 22.11.1906 Johann Vagt	20.01.1882 Sa 16a	
	Anna Meta	28.09.1884 Oy	06.05.1972 Oy
	vh 07.03.1906 Friedrich Wilhelm Hermann Richter	09.11.1878 Sa 68	
	Sophie Catharina	13.05.1886 Oy 28	16.07.1886 Oy
	Johann	30.08.1887 Oy 28	06.09.1887 Oy
	Catharina Marie	11.11.1888 Oy 28	30.03.1980 Oy 28
	vh 24.11.1910 Friedrich Vogelsang	06.12.1887 Oy 161	27.10.1964 Oy 28
08.03.1902	<i>Drei Jahre nach dem Tod seiner Ehefrau heiratet Hinrich Prüser die Wwe. Magdalene Stelljes *Maschendorf aus Speckenholz.</i>		
	Ww. Hinrich Prüser	02.10.1858 Cappeln	21.04.1919 61j Oy
	vh(2) Wwe. Magdalene Stelljes *Maschendorf	19.02.1866 Speckenholz	13.08.1906 Oy
	Ki Johann	24.11.1903 Oy 28	07.11.1962
	vh 29.03.1932 Bertha Fischer	04.09.1905 Oy 9	
24.11.1910	<i>Catharina Marie Prüser erbt den Hof. Sie heiratet Friedrich Vogelsang, Sohn des Anbauern und Schusters Friedrich Hermann Vogelsang von Oyten 161 und dessen Ehefrau, der Hebamme Anna Catharina Harling von Oyten 77.</i>		
	Friedrich Vogelsang , Postbote	06.12.1887 Oy 161	27.10.1964 Oy
	vh Catharina Marie Prüser	11.11.1888 Oy	30.03.1980 Oy
	Ki Katharina Anna	08.01.1911	26.06.1992
	vh 02.04.1936 Ernst August Spieß , Elektromeister in Bremen		
	Käthe Henny	09.05.1913	
	vh 03.06.1937 Hermann Hinrich Cordes , Anbauer	26.03.1908 Oy 74	
	Hinrich Friedrich		
	vh 27.04.1939 Adelheid Wilhelmine Graue , Oy 69		
1911	Adressbuch Prüser, Heinrich , Schuhmacher		

Datum	Personen / Ereignisse	geboren/getauft	verstorben/beerdigt
1927	Adressbuch Vogelsang, Friedrich , Anbauer		
1939	Einwohnerliste (Vollmer) Vogelsang, Friedrich , Postbote Prüser, Anna, 62 J.		
1946	Wählerverzeichnis Vogelsang, Friedrich Vogelsang, Marie		
1954	Adressbuch Vogelsang, Christian , Arbeiter <i>Das ist Friedrich Vogelsangs jüngerer Bruder, der jetzt auf dem Hof Oy 28 lebt.</i>		
16.05.1958	<i>Friedrich Vogelsang vererbt den Hof an sein Patenkind Walter Friedrich Vogelsang. Der ist ein Sohn seines jüngeren Bruders Johann Christian, bis ~1926 Mieter auf Oy 12.</i> Walter Friedrich Vogelsang Oyten 12 vh Siglinde Johanne Eberhardt Ki Elfriede Adele Ute Elisa Frieda		
1962	Adressbuch Vogelsang, Christian , Arbeiter		
1970	Das alte Haus wurde abgerissen und ein neues Wohnhaus gebaut.		
03.12.1970	Wolfgang Dieter Neumann vh Elfriede Adele Vogelsang Ki Sven Sonja		



Um 1880 stand das alte mit Stroh gedeckte Bauernhaus noch mittig auf dem Hof am Brunnenweg an der Ecke Achimer Straße.
1899 brannte das Haus ab und Hinrich Bischoff ließ sich auf der Ostseite ein neues Haus bauen, direkt an der Achimer Straße gelegen, wie das Foto zeigt.
An der Stelle steht heute das Haus Brunnenweg 36.

Datum	Personen / Ereignisse	geboren/getauft	verstorben/beerdigt
20.11.1789	Johann Osmers ist ein Sohn von Franz Henrich Osmers aus Embsen und seiner Ehefrau Becke Mette *Maaß aus Baden. Er heiratet Metta Rutenberg, Tochter des Wassermüllers Johann Rutenberg und seiner Ehefrau Marie Mette *Ficken aus Sagehorn. Johann Osmers lebte mit seiner Familie bis ca. 1800 als Schäfer in Embsen. Im Jahr 1803 wird er erstmals als Neubauer in Breitenmoor aufgeführt. Einen direkten Bezug zum Hof Oyten 29 gibt es erst seit etwa 1810 infolge der Heirat der Witwe Metta Osmers *Rutenberg mit Loddig Freese.		
	Johann Osmers , Schäfer	08.08.1751 Emb	23.08.1809 Brtm
vh	20.11.1789 Metta Rutenberg	14.04.1766 Sagehorn	07.03.1831 Oy
Ki	Franz Hinrich	07.12.1790 Emb	18.09.1791 Emb
	Johann	27.10.1792 Emb	14.09.1796 Emb
	Franz Hinrich	28.08.1795 Emb	23.11.1860 Oy 29
	vh Wübke Ehlers	22.02.1800 Oy 23	06.09.1854 Oy 29
	Anna Dorothea	28.10.1798 Emb	
	Hermann Hinrich [Zwilling]	11.01.1803 Brtm	17.06.1803 Brtm
	Johann [Zwilling]	11.01.1803 Brtm	23.09.1803 Brtm
	Johann	01.02.1805 Brtm	10.09.1835 Stollhm.
	vh 27.10.1833 Marie Claus	10.04.1798 Md 15	

Datum	Personen / Ereignisse	geboren/getauft	verstorben/beerdigt
-------	-----------------------	-----------------	---------------------

um 1810 Witwe Metta Osmers *Rutenberg heiratet Loddig Freese, Anbauer auf dem Hof Oyten 29. Loddig Freese ist ein Sohn von Wilcken Freese und Adelheit *Lindemann aus Borstel. Er war offensichtlich Besitzer des Hofes Oy 29 und unverheiratet; KB-Einträge über eine Ehe liegen nicht vor. Kinder aus dieser Ehe sind nicht bekannt.

Loddig Freese , Anbauer und Schmied	08.10.1760 Achim	13.12.1833 Oy 29
vh Wwe. Metta Osmers *Rutenberg	14.04.1766 Sagehorn	07.03.1831 Oy 29

12.12.1824 Loddig Freese übergibt den Hof an Franz Hinrich Osmers, den ältesten Sohn seiner Frau Metta Osmers *Rutenberg. Franz Hinrich Osmers heiratet Wübke Ehlers, ue. Tochter des Baumanns Bösche Ehlers von Oy 13. und Catharina Gieschens von Oy 23.

Franz Hinrich Osmers	28.08.1795 Emb	23.11.1860 Oy 29
vh Wübke Ehlers	22.02.1800 Oy 23	06.09.1854 Oy 29
Ki N.N. †	08.06.1825 Oy 29	08.06.1825 Oy 29
Loddig	09.05.1826 Oy 29	16.11.1858 Oy 29
vh Margarethe Elisabeth Wolters	31.12.1827 Sa 33	04.04.1866 Oy 29
Trina	27.02.1828 Oy 29	04.12.1854 Oy
vh 21.03.1851 Christian Harling	15.05.1825 Oy 59	
Johann [unvh.]	28.09.1830 Oy 29	18.09.1854 Oy
Hinrich [gründet Oy 100]	05.04.1833 Oy 29	26.10.1885 Oy 100
vh 15.05.1859 Anna Catharina Sumpf	17.12.1831 Rothlake	15.06.1873 Oy 100
Meta	16.03.1836 Oy 29	25.04.1836 Oy 29
Margarete Elisabeth	07.11.1837 Oy 29	
vh 19.04.1861 Johann Gerken	29.08.1833 Emb	
Metta	28.05.1843 Oy 29	04.07.1894 Oy 29
vh 13.07.1866 Ww. Cord Fischer	16.07.1830 Oyterd.	10.12.1915 Oy 29

03.12.1852 Volkszählung

Osmers, Franz Hinrich, 58, Ehemann, Vater
 Osmers, Wübke, 53, Ehefrau, Mutter
 Osmers, Löddig, 27, Anbauer, Schmied
 Osmers, Margaretha, 14, Schwester
 Osmers, Metta, 9, Schwester

29.10.1857 Franz Hinrich Osmers übergibt den Hof an seinen Sohn Loddig Osmers. Loddig heiratet Margarethe Elisabeth Wolters, die Tochter des Anbauers Christoph Hinrich Wolters von Sa 33 und seiner Ehefrau Marie *Peper. Schon nach 1 Jahr stirbt Loddig Osmers. Die Anbauerstelle wird Dotalgut der Witwe Margarethe Elisabeth Osmers *Wolters.

Loddig Osmers , Schmied	09.05.1826 Oy 29	16.11.1858 Oy 29
vh Margarethe Elisabeth Wolters	31.12.1827 Sa 33	04.04.1866 Oy 29
Ki Hinrich	26.10.1858 Oy 29	24.12.1858 Oy 29

24.05.1859 Die Witwe heiratet Cord Fischer, Sohn des Anbauers Hinrich Wilhelm Fischer von Od 13 und seiner Ehefrau Gesche *Martens aus Hemelingen. Loddig Osmers' verstorbene Frau hat die Anbauerstelle den gemeinsamen Kindern Friedrich Fischer *03.10.1863 und Johann Fischer *04.04.1866 vermacht.

Cord Fischer , Schmied	16.07.1830 Od 13	10.12.1915 Oy 29
vh Wwe. Margarete Elisabeth Wolters *Osmers	31.12.1827 Sag.Brtm.	05.04.1866 Oy 29

Datum	Personen / Ereignisse	geboren/getauft	verstorben/beerdigt
	Ki N.N. †	18.07.1859 Oy 29	18.07.1859 Oy 29
	Hinrich Loddig	08.06.1860 Oy 29	25.07.1860 Oy 29
	Wilhelm	26.06.1861 Oy 29	08.09.1861 Oy 29
	Anna Marie	16.08.1862 Oy 29	30.09.1862 Oy 29
	Friedrich	03.10.1863 Oy 29	
	vh 22.10.1903 Wwe. Anna Margaretha Dorothea Legenhausen * Biesewig	21.11.1874 Klein Holwedel	
	Hermann	02.12.1864 Oy 29	10.10.1865 Oy 29
	Johann	04.04.1866 Oy 29	[k.w.A.]
13.7.1866	<i>Nach dem Tod seiner Ehefrau heiratet Cord Fischer Meta Osmers, eine Schwester des vormaligen Ehemanns seiner verstorbenen Ehefrau.</i>		
	Ww. Cord Fischer , Schmied	16.07.1830 Od 13	14.12.1915 Bierden
	vh 13.7.1866 Metta Osmers	28.05.1843 Oy 29	04.07.1894 Oy 29
	Ki Margarethe Elisabeth	26.03.1867 Oy 29	
	vh [vmtl.] Anb. Hinrich Wätjen , Uesen [Tp. 08.11.1903 bei Martha Margaretha)		
	Hinrich	16.01.1869 Oy 29	09.02.1869 Oy 29
	Anna	26.01.1870 Oy 29	05.05.1870 Oy 29
	Elisabeth Catharina	30.04.1871 Oy 29	05.05.1871 Oy 29
	Cord	02.11.1872 Oy 29	21.12.1936 Oy 182
	vh 08.04.1897 Anna Elisabeth Röge	02.10.1875 Md	21.11.1918 Oy 182
	Hermann [Zwilling]	26.04.1875 Oy 29	[k.w.A.]
	Hinrich [Zwilling]	26.04.1875 Oy 29	08.09.1923 Oy 9
	vh 25.10.1900 Anna Elisabeth Jeske	19.06.1878 Oy 28	07.02.1957 Oy 9
	Metta	16.07.1877 Oy 29	02.08.1957 Uesen
	Gesche Maria	15.01.1880 Oy 29	15.05.1883 Oy 29
	Anna Dorothea Adele	03.10.1884 Oy 29	24.11.1947 HB
	Wilhelm	01.05.1889 Oy 29	[k.w.A.]
29.09.1888	<i>Hinrich Bischoff ist ein Sohn des Anbauern Hinrich Bischoff *10.10.1823 in Badenerholz und dessen Ehefrau Catharina *Jäger *14.06.1838 in Oy 28. Er heiratet Maria Elisabeth Schumacher, Tochter des Anbauern und Schäfers Johann Hinrich Schumacher von Oy 39 und dessen (zweiter) Ehefrau Margarete *Jäger von Oy 41.</i>		
	Hinrich Bischoff , Arbeiter	12.09.1866 Oy	04.11.1926 Oy
	vh 29.09.1888 Maria Elisabeth Schumacher	08.06.1861 Oy 39	29.01.1928 Oy
	Ki Hinrich Johann	01.11.1888 Oy	13.10.1914 gef.
	vh 17.03.1910 Meta Bruns	03.07.1887 Bo 14	
	Meta Catharina	03.07.1891 Oy	14.04.1964 Uph
	vh 21.09.1911 Hermann Wendt	19.09.1884 Oy 190	
	Catharina Henny -Erbin-	14.06.1894 Oy	08.08.1970
	Henny Marie	19.09.1901 Oy 29	
	vh 16.06.1921 Joannes Evers	14.12.1892 Achim	
1896	Hinrich Bischoff erwirbt die Anbauerstelle durch Kauf.		
1899	Das Strohdachhaus brannte ab, Hinrich Bischoff ließ ein neues errichten.		
1911	Adressbuch Bischoff, Hinrich , Anbauer		

Datum	Personen / Ereignisse	geboren/getauft	verstorben/beerdigt
19.12.1918	<i>Hinrich Bischoffs einziger Sohn ist 1914 im Krieg gefallen. Die Tochter Catharina Henny erbt den Hof. Sie heiratet Hermann Osmers, Sohn von Johann Albert Osmers und seiner Ehefrau Catharina *Früchtenicht vom Hof Oyten 100. Johann Albert Osmers' Vater - Hinrich Osmers - wurde auf diesem Hof (Oy 29) geboren.</i>		
	Hermann Osmers	01.02.1890 Oy 100	22.09.1964 HB
	vh Katharina Henny Bischoff	14.06.1894 Oy 29	08.08.1970 Oy 100
	Ki Mariechen Elise	...	†28.04.1919 Oy
	Mariechen Elise	...	
	Johannes	...	†03.10.1947
1927	Adressbuch Bischoff, Heinrich , Anbauer		
1939	Einwohnerliste (Vollmer) Osmer, Hermann , Landwirt Bischoff, Katharine		
1946	Wählerverzeichnis Osmers, Hermann Osmers, Catharine Wolf, Mariechen		
1947	Hermann Osmers übergibt den Hof seinem Sohn Johannes. Johannes Osmers , Schlosser vh Frieda Ruth Edith Schwieber Ki Hermann Hans Rita		
1954	Adressbuch Osmers, Herm. , Landwirt		
1962	Adressbuch Osmers, Hermann , Landwirt		
1970	Adressbuch Osmers, Hermann Osmers, Edith Osmers, Johannes, Elektroschweißer Osmers, Katharine, Hausfrau		



Datum	Personen / Ereignisse	geboren/getauft	verstorben/beerdigt
-------	-----------------------	-----------------	---------------------

22.11.1789 *Loddig Meyer, Häusling, ist ein Sohn des Baumanns Johann Meyer von Oyten 10 und dessen Ehefrau Anna Margarethe *Bischoff von Bassen 11. Er heiratet Beke Bischoff, Tochter des Köthners Bösche Bischoff von Embsen 16 und dessen Ehefrau Friederica Charlotte Diekmann aus Koppel, Kspl. Daverden.*

Loddig Meyer		05.03.1766 Oy 10	12.12.1843 Sp 49
vh 22.11.1789 Beke Bischoff		02.07.1762 Emb 16	16.12.1839 Sp 49
Ki Johann (Emb 66, Sp 48)		03.05.1791 Oy	14.10.1853 Sp 48
vh 15.08.1823 Margarethe Adelheid Cordes		03.06.1793 Ba	21.12.1864 Sp 48
Gesche		02.12.1793 Oy	
vh 01.05.1816 Johann Friedrich Voß		27.05.1781 Ottbg.	26.06.1820 Ottbg.
Margarete Elisabet		05.03.1797 Oy	09.06.1798 Oy
Loddig		23.08.1799 Oy 30	27.12.1873 Sp 49
vh 29.02.1824 Marie Frickmann		15.10.1796 Uphusen	12.02.1845 Sp 49

11.04.1797 Nach etwa 8 Jahren als Häusling in Oyten kauft Loddig Meyer vom Baumann Hinrich Meyer von Oy 14 ein Stück Landes im sogenannten Fohre und gründet darauf eine Anbauerstelle.

29.02.1824 *Loddig Meyers ältester Sohn Johann hat sich 1823 eine eigene Anbauerei in Lindheim (Hof Embsen 48, ab 1927 Sp 48) aufgebaut. Loddig Meyer sen. übergibt den Hof seinem jüngeren Sohn Loddig. Mit ihm wird er eine Altenteils-Vereinbarung geschlossen haben. Darum ist anzunehmen, dass Loddig sen. und seine Ehefrau in Lindheim auf dem Hof 49 ins Altenteil gegangen sind. Genaues geht aus den Kirchenbüchern nicht hervor. Loddig Meyer jun. heiratet Marie Frickmann, Tochter des Häuslings Christoph Frickmann aus Gelliehausen und dessen Ehefrau Anne Mindermann, Tochter des Häuslings Arend Mindermann aus Bassen.*

Loddig Meyer	23.08.1799 Oy 30	27.12.1873 Sp 49
vh 29.02.1824 Marie Frickmann	15.10.1796 Uphusen	12.02.1845 Sp 49
Ki Margarete Elisabeth	10.02.1825 Oy 30	
Loddig	18.10.1827 Sp 49	
vh 29.11.1849 Marie Dorothea Hofmann , Grasdorf		
Anna	11.02.1831 Sp 49	
vh 1859 Ww. Friedrich Lankeu	24.10.1818 Hmlg	
Johann	09.11.1833 Sp 49	
vh 29.08.1858 Anna Margarethe Vogler	29.01.1827 Kirchtimbke	
Beke	18.11.1836 Sp 49	

ca 1827 Loddig Meyer verkauft seine Anbauerstelle an den Köthner Peter Wilkens von Oy 18 und gründet eine neue Anbauerstelle Sp 49 direkt neben der Hofstelle seines Bruders Johann in Lindheim.- Peter Wilkens kauft die Anbauerstelle für seine Tochter Margarete.

07.12.1827 *Claus Hinrich von Salzen ist ein Sohn des Schäfers Claus Hinrich von Salzen aus Bassen und dessen Ehefrau Johanna Friederica Luttmann aus Verden. Er heiratet Margarete Wilkens, Tochter des Köthners Peter Wilkens von Oy 18 und dessen Ehefrau Catharine *Gieschen von Oy 23.*

Claus Hinrich von Salzen [1]	10.12.1794 Sp	20.06.1854 Oy 30
vh Margarete Wilkens Oyten 18	07.01.1802 Oy 18	16.02.1847 Oy 30
Ki Hanna	16.09.1828 Oy 30	02.04.1887 Oy 104
vh 24.06.1848 Cord Hinrich Harling	19.04.1822 Oy 59	30.01.1905 Oy 104
Hermann	01.04.1830 Oy 30	03.10.1844 Oy 30
Catharine Margarete	18.12.1831 Oy 30	21.07.1889 Od 20
vh 16.10.1863 Ww. Hermann Martens	30.01.1831 Od 20	
Claus Hinrich [2]	13.12.1833 Oy 30	11.03.1905 Petersho.
vh.1 25.05.1855 Gesche Plate	03.09.1831 Embservie	22.09.1858 Oy 30
vh.2 20.05.1859 Anna Bollmann	09.09.1836 Od 12	04.07.1883 Oy 30
vh.3 30.03.1886 Wwe. Beke Rebers * Rutenberg	16.07.1847 Mahndorf	
Anna Elisabeth	21.03.1836 Oy 30	06.04.1871 Ba 115
vh 29.10.1867 Ww. Hermann Hinrich Ditzfeld	31.12.1839 Ba 115	23.01.1906 Ba 115
Johann [Hslg.]	15.05.1838 Oy 30	27.10.1873 Oy
vh 00.11.1860 Becka Gerken (neu vh.) err. 1836 Borgfeld [wieder verheiratet 04.10.1877 Ww. Friedrich Wiegand]		09.12.1883 47j Oy
Margarethe	13.06.1841 Oy 30	
Marie	16.06.1844 Oy 30	
vh 16.12.1866 Ehler Hinrich Hennemann	22.05.1840 Schierholz	

Datum	Personen / Ereignisse	geboren/getauft	verstorben/beerdigt
03.12.1852	Volkszählung Salzen, von, Claus Hinrich [1], 58, Witwer, Anbauer Salzen, von, Trina, 21, Tochter (Catharine Margarete) Salzen, von, Margaretha, 11, Tochter Salzen, von, Maria, 8, Tochter		
25.05.1855	<i>Claus Hinrich von Salzen [1] ist vor 1 Jahr gestorben. Obwohl noch keine 22 Jahre alt, wird sein Sohn Claus Hinrich Anbauer auf Oyten 30. Er heiratet Gesche Plate, Tochter des Anbauern Harm Plate von Embservie und dessen Ehefrau Magdalene *Meyer aus Bollen.</i>		
	Claus Hinrich von Salzen [2]	13.12.1833 Oy 30	11.03.1905 Petersho.
	vh.1 25.05.1855 Gesche Plate	03.09.1831 Embservie	22.09.1858 Oy 30
	Ki Margaretha [unvh.]	10.04.1856 Oy 30	08.06.1876 Oy 30
	Hermann	10.07.1858 Oy 30	
20.05.1859	<i>Kurz nach der Geburt ihres 2. Kinds stirbt Gesche von Salzen. Der Witwer heiratet erneut: Anna Bollmann, Tochter des Anbauern Cordt Hinrich Bollmann von Od 12 und dessen Ehefrau Margarete *Lüssen aus Uphusen.</i>		
	Ww. Claus Hinrich von Salzen [2]	13.12.1833 Oy 30	11.03.1905 Petersho.
	vh.2 20.05.1859 Anna Bollmann	09.09.1836 Od 12	04.07.1883 Oy 30
	Ki Hinrich [unvh.]	14.01.1860 Oy 30	12.04.1889 Oy
30.03.1886	<i>Nach dem Tod seiner zweiten Ehefrau heiratet Claus Hinrich von Salzen ein drittes mal: Becke Rebers *Rutenberg, Witwe von Hinrich Rebers, Uphusen, Tochter des Anbauern Hinrich Rutenberg aus Hemelingen und dessen Ehefrau Anna Adelheid Wohlers aus Mahndorf.</i>		
	Ww. Claus Hinrich von Salzen [2]	13.12.1833 Oy 30	11.03.1905 Petersho.
	vh.3 30.03.1886 Wwe. Beke Rebers *Rutenberg	16.07.1847 Mahndorf	
	Ki Johann	06.02.1887 Oy 30	19.01.1963 Uphusen
1895	<i>Claus Hinrich von Salzen verkauft seinen Hof an Cord Ehlers und zieht nach Petershollen. Cord Ehlers ist ein Sohn des Anbauern Hermann Ehlers von Oyten 67 und dessen Ehefrau Marie Adelheid *Bünning aus Ba 35. Er lebte von 1880 bis 1894 in Oyten 75 und war dort bereits zwei mal verheiratet. Die ersten drei der nachfolgend aufgeführten Kinder stammen aus seinen ersten beiden Ehen (siehe Chronik Oyten 75). Seine dritte Ehefrau ist Anna Catharina Metta Rippe aus Völkersen.</i>		
	Ww. Cord Ehlers, Tischler	03.02.1856 Oy 67	1939 Oy
	vh.3 13.10.1890 Anna Catharina Metta Rippe	21.07.1859 Völkersen	12.06.1936 Oy
	Ki Christian -Erbe-	13.08.1884 Oy 75	
	vh 02.10.1913 Gesine Reinke	08.11.1884 Od 18	
	Adelheid Marie [nach Oy 185]	07.05.1887 Oy 75	
	vh 06.07.1911 Hinrich Schierloh	19.01.1883 Sa 29	
	Hermann	16.01.1890 Oy 75	
	vh 25.12.1916 Meta Luessen	02.10.1887 Sa 48	
	Anna Sophie [nach Oy 205]	20.02.1896 Oy 30	
	vh 06.10.1917 Hinrich Wilhelm Reinke	28.02.1892 Od 18	
	Cord	31.07.1898 Oy 30	
	vh 15.04.1926 Marie Haase	20.03.1902 Oyten 150	
1911	Adressbuch Ehlers, Conrad, Tischler		

Datum	Personen / Ereignisse	geboren/getauft	verstorben/beerdigt
02.10.1913	<i>Cord Ehlers überträgt den Hof auf seinen Sohn aus der ersten Ehe mit Becka Brüns, Christian Ehlers. Der heiratet Gesine Reinke, Tochter des Anbauers Hinrich Wilhelm Reinke von Od 18 und dessen Ehefrau Anna Maria Puvogel von Od 5.</i>		
	Christian Ehlers	13.08.1884 Oy 75	
	vh Gesine Reinke	08.11.1884 Od 18	
1927	Adressbuch Ehlers , Christian, Anbauer		
21.01.1937	<i>Die Ehe von Cord Ehlers und Gesine Reinke scheint kinderlos geblieben zu sein und vmtl. haben sie den Hof an Anna Marie Reinke übertragen, eine Nichte Gesine Reinkes, die Tochter ihres Bruders Hinrich Wilhelm von Oy 205. Anna Marie Reinke heiratet Wladislaus Lewandowsky aus Crotoschin.</i>		
	Wladislaus Lewandowsky	13.06.1907 Crotoschin	
	vh Anna Marie Reinke	Od 18	
	Ki Anneliese Hannelore Margot vh Gerd Egon Dannowsky HB Christian Gerhard		
1939	Einwohnerliste (Vollmer) Reinke, Gesine, Oyterd.		
1946	Wählerverzeichnis Ehlers, Christian Ehlers, Gesine Landroek, Hanni Zimmermann, Toni		
1954	Adressbuch Lewandowki, Walter, Arbeiter		
1962	Adressbuch Lewandowski, Walter, Arbeiter		
1970	Adressbuch Lewandowski, Walter, Arb. Lewandowski, Mariechen, Hausfrau		



Das Haus liegt an der Hauptstraße 86 zwischen dem späteren Gemeindehaus und der Bäckerei Schmidt. Auf diesem Grundstück, zusammen mit dem Areal des um 1948/50 errichteten Gemeindehauses, steht heute das Gebäude der Volksbank Oyten, Hauptstr. 84.

Datum	Personen / Ereignisse	geboren/getauft	verstorben/beerdigt
-------	-----------------------	-----------------	---------------------

25.07.1852 *Diedrich Grothenn ist ein Sohn des Brinksitzers und Schmieds Hennig Christoph Grothenn von Oy 42 und dessen Ehefrau Anne Lüssen von Oy 27.*

Diedrich Grothenn heiratet Helene Anna Rebecka Oehlmeyer, Tochter des ehemaligen Anbauern vom Hof Intschede 90, jetzt Häuslings, Johann Friedrich Oehlmeyer.

Diederich Grothenn, Bäcker 05.01.1823 Oy 42 22.10.1872 Oy 31

vh 25.07.1852 Helene Anna Rebecka [Oehlmeyer](#)

25.11.1824 Intsch. 90 03.08.1864 Oy 31

Ki **Anna** 12.09.1852 Oy 31 22.03.1911 Oy 31

vh 19.12.1873 Hermann [Brüns](#) 13.09.1848 Bo 16 30.01.1928 Oy 31

Catharina Maria 12.08.1858 Oy 31 *Jan. 1874?*

Diedrich 06.04.1863 Oy 31 26.04.1864 Oy 31

24.03.1860 Diederich Grothenn kauft von Baumann Johann Hinrich Heitmann, Oyten 11, für 1.000 Thaler Gold dessen Nebenhaus 11 d nebst Gartenland und errichtet auf dem Grundstück eine Anbauerstelle.
Die Höfe Oy 31 und Oy 42 liegen sich genau gegenüber.

Datum	Personen / Ereignisse	geboren/getauft	verstorben/beerdigt
19.12.1873	<i>Anna Grothenn wird die Hoferbin. Sie heiratet Hermann Brüns, Sohn des Anbauern Jacob Brüns von Bo 16 und dessen Ehefrau Elisabeth *Meyer aus Embserthünen.</i>		
	Hermann Brüns	13.09.1848 Bo 16	30.01.1928 Oy 31
	vh 19.12.1873 Anna Grothenn	12.09.1852 Oy 42	22.03.1911 Oy 31
	Ki Helene Marie	02.09.1874 Oy 31	01.09.1898
	Elisabeth	22.11.1875 Oy 31	
	Anna	19.01.1878 Oy 31	
	Catharina	16.06.1880 Oy 31	
	Diedrich Henning (Erbe)	01.02.1884 Oy 31	16.06.1917 gef.
	Adele	26.10.1886 Oy 31	
	Marie	29.10.1888 Oy 31	
	vh 18.03.1914 Hugo Albert Wöhlert	03.02.1891 Sommersdorf	
	Hermann Hinrich	16.06.1892 Oy 31	21.01.1915 gef.
1911	Adressbuch Brüns, Hermann, Anbauer		
28.03.1912	<i>Hermann Brüns übergibt den Hof an seinen Sohn Diedrich Henning Brüns. Der heiratet Gesche Suhling, Tochter des Anbauern Johann Suhling von Ba 44 und dessen Ehefrau Anna *Gieschen aus Rothlake.</i>		
	Diedrich Henning Brüns	01.02.1884 Oy 31	16.06.1917 gef.
	vh 28.03.1912 Gesche Suhling	18.05.1886 Ba 44	16.04.1967 Od 9
	Ki Anna Henny	07.06.1912 Oy 31	
	vh 17.07.1936 Hermann Christel Müller	28.06.1909 Od 9	
	Adele Johanne	18.12.1913 Oy 31	
04.10.1923	<i>Diedrich Henning Brüns ist 1917 im Krieg gefallen. Sechs Jahre später heiratet die Witwe den Weichenwärter und Witwer Hinrich Bruns aus Bassen. Sie wird mit den Kindern zu ihrem Mann nach Bassen gezogen sein. Das Haus wurde in der Folgezeit vermietet.</i>		
	Wwe Gesche Brüns * Suhling	18.05.1886 Ba 44	16.04.1967 Od 9
	vh(2) 04.10.1923 Hinrich Bruns , Weichenw.	09.03.1883 Ba	26.01.1967 Ottbg.
1927	Adressbuch Cordes, Johann, Bahnarbeiter		
1939	Einwohnerliste (Vollmer) Richter, Hermann, Postangest. Elfers, Anna, Bockhorst		
1946	Wählerverzeichnis Richter, Hermann Richter, Anna		
um 1950	Das Haus wurde abgerissen. Hinrich Lübkemann, Bürgermeister von 1948 bis 1968, kauft den Hof und errichtet darauf ein neues Haus als Gemeindebüro.		

Datum	Personen / Ereignisse	geboren/getauft	verstorben/beerdigt
1954	Adressbuch Richter, Herm., Postbeamter		
1962	Adressbuch Gehrmann, Horst, Tischler Kirchner, Wilh., Friseur		
1967	<i>Nach dem Tod ihres zweiten Ehemanns zieht die Witwe Gesche Bruns, vw. Brüns, *Suhling zu ihrer Tochter auf den Hof Od 9, wo sie nach etwa 2 Monaten verstirbt.</i>		
1983	<i>Auf den Fotos vom Abriss der Bäckerei Schmidt (sh. Oy-090) ist das Haus nicht mehr zu sehen. Das von Lübke errichtete Gemeindehaus ist allerdings noch vorhanden.</i>		
um 1995	Die Volksbank Oyten erwirbt das Grundstück.		



Datum	Personen / Ereignisse	geboren/getauft	verstorben/beerdigt
-------	-----------------------	-----------------	---------------------

31.10.1800 *Johann Friedrich Müller ist ein ue. Sohn des Häuslings Carl Gottlieb Friedrich Müller aus Achim und der Magd Alheit Wendt. Eine Heirat ist im Kspl. Achim nicht verzeichnet. Er heiratet Catharina Elisabeth Fischer, Tochter des Anbauern Johann Friedrich Fischer von Oy 20 und dessen Ehefrau Catharina Elisabeth Junge aus dem Bremischen Hollerland. Bei allen Kindsgeburten ist Johann Friedrich Müller noch Häusling in Oyten. Erstmals 1835, im Übergabevertrag an seinen Sohn Lüsse wird Johann Friedrich Müller als Anbauer erwähnt. Er wird diesen Hof demnach zwischen 1823 und 1835 gegründet oder gekauft haben.*

Johann Friedrich Müller		30.04.1768 Achim	30.12.1846 Oy 32
vh 31.10.1800 Catharina Elisabeth Fischer		16.02.1778 Oy 20	19.03.1849 Oy 32
Ki Johann Friedrich		10.11.1801 Oy	12.09.1813 Oy
Lüsse		12.03.1804 Oy	18.01.1878 Oy 32
vh 29.07.1836 Gesche Fahrenholz		16.06.1812 Emb Thü	24.10.1876 Oy 32
Adelheit		18.10.1806 Oy	05.08.1809 Oy
Elisabeth		19.02.1809 Oy	
vh 22.11.1834 Hinrich Hinners , Baden			
Catharine Margarethe		08.11.1811 Oy	[k.w.A.]
Johann Friedrich [sh. Nachtrag am Ende]		27.07.1814 Oy	10.06.1887 Oy
vh 20.05.1839 Margarete Bruns		11.02.1811 Bierden	20.07.1894 Oy
Diederich		04.12.1816 Oy	[k.w.A.]
Alheit		09.08.1822 Oy	
vh 03.12.1852 Wilken Wiegmann		21.11.1822 Hoyerhagen	

Datum	Personen / Ereignisse	geboren/getauft	verstorben/beerdigt
-------	-----------------------	-----------------	---------------------

29.07.1836 *Johann Friedrich Müller übergibt den Hof an seinen Sohn Lüsse Müller. Am 26.12.1835 wird dazu ein Vertrag Übergabe- und Altenteilsvertrag geschlossen. Lüsse Müller heiratet Gesche Fahrenholz, Tochter des Anbauern Hinrich Fahrenholz von Embservie.*

Lüsse Müller		12.03.1804 Oy	18.01.1878 Oy 32
vh 29.07.1836 Gesche Fahrenholz		16.06.1812 Emb Thü	24.10.1876 Oy 32
Ki Johann Friedrich		14.02.1838 Oy 32	01.04.1909 Oy
vh 02.06.1871 Anna Bischof		06.05.1841 Bo 8	01.06.1896 Oy
Marie		11.09.1839 Oy 32	[k.w.A.]
vh 15.06.1873 Ww. Hermann Otten		25.01.1825 Embserhöpen	
Diederich (unvh.)		28.02.1844 Oy 32	28.09.1868 Oy 32
Metta (unvh.)		10.04.1849 Oy 32	05.05.1870 Oy 32
Trina		16.10.1850 Oy 32	[k.w.A.]

03.12.1852 *Volkszählung*

Müller, Lüsse, 50, Ehemann, Anbauer
 Müller, Gesche, 44, Ehefrau
 Müller, Friedrich, 15, Sohn
 Müller, Maria, 12, Tochter
 Müller, Diederich, 9, Sohn
 Müller, Metta, 4, Tochter
 Müller, Trina, 2, Tochter
 Müller, Adelheit, 30, Schwester
 Wichmann, Wilken, 30, Schwager

02.06.1871 *Lüsse Müller übergibt den Hof an seinen Sohn Johann Friedrich Müller. Der heiratet Anna Bischof, Tochter des Anbauern Johann Hinrich Bischof von Bo 8 und dessen Ehefrau Marie *Fahrenholz vom Langenkamp. Sie haben nur ein einziges Kind, die Tochter Gesche.*

Johann Friedrich Müller		14.02.1838 Oy 32	01.04.1909 Oy
vh 02.06.1871 Anna Bischof		06.05.1841 Bo 8	01.06.1896 Oy
Ki Gesche		12.07.1873 Oy 32	
vh 15.05.1909 Ww. Johann Heinrich Müller , Schneider in Bassen		01.07.1874 Ottbg	

um 1895 *Vmtl. weil er keinen männlichen Erben für seinen Hof hat, verkauft Johann Friedrich Müller die Anbauerstelle Oy 32 im Jahr 1895 an Johann Fahrenholz aus Laheit. Johann Friedrich Müller und seine Familie leben fortan als Häuslinge in Oyten.*

*Johann Fahrenholz ist ein Sohn des Anbauern Johann Fahrenholz, *05.06.1814 in Laheit und dessen Ehefrau Anna Margarethe *Grothenn *20.02.1828 Oy 42. Er ist verheiratet mit Anna Meyerdirks aus Schlussdorf. Die Heirat fand nicht im Kspl. Oyten statt.*

Johann Fahrenholz		err. 1863 Laheit	31.10.1910 47j Oy 32
vh um 1895 Anna Meyerdirks		27.09.1871 Schlussdorf	nach 1910
Ki Anna		31.01.1896 Oy 32	09.02.1904 Oy 32
Adele		22.08.1897 Oy 32	
vh 26.05.1922 Hinrich Sasse Achim		27.05.1897 Ach	
Johann		28.10.1899 Oy 32	
vh 20.05.1924 Lena Gesine Bruns		21.06.1908 Bo Mhlt	
Hermann		05.02.1902 Oy 32	
vh 09.11.1923 Johanne Gerken		10.07.1903 Oy 58	
Henny		31.01.1904 Oy 32	
vh 03.06.1927 (Goslar?) Friedrich Karl Meyer			
Anna		12.11.1905 Oy 32	
Katharina		28.12.1907 Oy 32	
Hinrich		04.06.1910 Oy 32	
vh 19.02.1937 Käthe Häwecker		21.06.1911 Sa 45	

Datum	Personen / Ereignisse	geboren/getauft	verstorben/beerdigt
1911	<i>Adressbuch</i> Fahrenholz, Johann, Anbauer		
02.05.1912	<i>Johann Fahrenholz stirbt am 31.10.1910 und hinterlässt seine Witwe mit 7 Kindern im Alter von 1/2 bis 13 Jahren. Die Witwe heiratet den - ebenfalls verwitweten - Bruder ihres verstorbenen Ehemanns.</i>		
	Heinrich Fahrenholz vh Wwe. Anna Fahrenholz * Meyerdierks	26.02.1855 Laheit 27.09.1871 Schlußdorf	30.01.1929 Oy 32
29.05.1924	<i>Johann Fahrenholz tritt sein Erbe an. Er heiratet Lene Gesine Brüns, Tochter des Häuslings Berend Brüns in Ba 109a und dessen Ehefrau Gesine *Weseloh</i>		
	Johann Fahrenholz vh Lene Gesine Brüns Ki Johann Bernhard Bernhard Friedrich Anna Gesine Hinrich Friedo Adolf	28.10.1899 Oy 32 05.03.1900 Ba 109a	13.02.1963 HB 16.08.1969 Bierden
1939	<i>Einwohnerliste (Vollmer)</i> Bruns, Lene, Bassen Fahrenholz, Johann, Landwirt		
1946	<i>Wählerverzeichnis</i> Fahrenholz, Anna Fahrenholz, Johann Fahrenholz, Lene Kablitz, Albert Kablitz, Anna Kablitz, Ilse		
07.01.1949	Bernhard Friedrich Fahrenholz vh Sophie Betty Köster , Baden Ki Georg Johann Hans Jürgen Heinz Hermann Harald Friedo Birgit Christa		
1954	<i>Adressbuch</i> Fahrenholz, Bernh., Schlosser Fahrenholz, Anna, Näherin Fahrenholz, Johann, Arbeiter Rieger, Erna, o.B.		
1962	<i>Adressbuch</i> Fahrenholz, Bernh., Schlosser Fahrenholz, Johann, Arbeiter		
1970	<i>Adressbuch</i> Fahrenholz, Bernhard, Arb. Fahrenholz, Sophie, Hausfrau		

Datum	Personen / Ereignisse	geboren/getauft	verstorben/beerdigt
-------	-----------------------	-----------------	---------------------

Nachtrag: *Johann Friedrich Müller ist der Vater von Johann Hermann Müller, der am 18.05.1870 die Hofstelle Bockhorst 12 von Hinrich Brüns kauft.*

Johann Friedrich Müller, Hslg u. Schneider 27.07.1814 Oy 10.06.1887 Oy

vh 20.05.1839 Margaretha [Bruns](#) 11.02.1811 Bierden 20.07.1894 Oy

Ki Thrina *20.12.1840 Bo

Johann Hermann *26.07.1842 Bo

vh 13.10.1867 Beka Wilhelmine [Heimson](#), *07.01.1844 Ellenerbrok

Adelheid *31.12.1844 Bo

Gesche *13.12.1853 Oy



Datum	Personen / Ereignisse	geboren/getauft	verstorben/beerdigt
-------	-----------------------	-----------------	---------------------

15.10.1790 Johann Asendorf ist ein Sohn des Hirten Johann Diedrich Asendorf aus Arbergen und dessen Ehefrau Gesche Willbrand aus Hemelingen. Zur Familie Asendorf gibt es bei Gedbas eine Ahnenreihe in der Datenbank "steinke-tree" zurück bis 1500.

Johann Asendorf heiratet Wübke Frese, die Tochter des Häuslings Cord Frese von Ba 49. und dessen Ehefrau Margarethe Elisabeth Otten von Ba 6.

Die Familie lebte nicht auf diesem Hof sondern bis ca. 1800 in Arbergen und danach als Häuslinge auf dem Hof Oy 15.

Johann Ahsendorf , Hslg. Oy 15a	27.06.1758 Arbg	06.10.1816 Oy
vh 15.10.1790 Wübke Frese	15.01.1764 Ba 49	02.05.1840 Oy
Ki Johann	12.04.1791 Arbg	10.04.1835 Oy 33
vh 28.01.1816 Dorothea Sophie Lüdeke	07.05.1791 Thed	[k.w.A.]
Cord	18.04.1794 Arbg	17.03.1867 Arbg
vh(1) 12.11.1824 Dorothea Blanke	07.12.1794 HB Ohz	28.04.1828 HB Ohz
vh(2) 16.11.1828 Adelheid Könken	14.11.1804 Hintzendorf	20.03.1847 HB Ohz
Hinrich	05.11.1796 Arbg	19.07.1840 Oy
vh 22.11.1828 Catharine Asendorf	19.09.1794 Hmlg	18.12.1859 Oy
Margarethe	11.11.1798 Arbg	[k.w.A.]
[ue. Kind Lüder *18.01.1824 mit Lüder Meyer aus Rockwinkel]		
Christina	29.11.1801 Oy	[k.w.A.]
Harm	05.09.1804	10.12.1805 Oy
Wübke	11.06.1807	03.02.1808 Oy

Datum	Personen / Ereignisse	geboren/getauft	verstorben/beerdigt
-------	-----------------------	-----------------	---------------------

28.01.1816 [G.1] *Johann Asendorf ist ein Sohn des Häuslings Johann Asendorf aus Arbergen und seiner Ehefrau Wübke Freese von Ba 49. Er gründet oder übernimmt den Hof Oy 33 um 1826. Erstmals 1828, bei der Geburt der Tochter Dorthe, wird er Anbauer genannt. Er heiratet Dorothea Sophie Lüdeke, Tochter des Häuslings Johann Lüdeke aus Thedinghausen und dessen Ehefrau Gesche *Ohlmann.*

Johann Asendorf	12.04.1791 Arbg	10.04.1835 Oy 33
vh 28.01.1816 Dorothea Sophie Lüdeke	07.05.1791 Thed	[k.w.A.]
Ki Margarethe	21.03.1816 Oy	
vh 21.10.1838 Johann Nordloh , Felde (Riede)		
Hinrich	1818 Thedinghausen	25.06.1889 Oy 33
vh 19.05.1844 Sophie Margarete Richter		
	23.05.1817 Sa 43	24.10.1883 Oy
Catharina	14.12.1820 Oy	
Cord	08.03.1824 Oy	12.04.1824 Oy
Johann Hinrich	08.02.1825 Oy	16.08.1876 Hmlg
vh 26.11.1848 Anna Asendorp	14.09.1825 HB-Ohz	28.04.1900 Hmlg
Dorthe	28.12.1826 Oy	

19.05.1844 [G.2] *Johann Asendorf ist 1835 gestorben. Es hat vmtl. ein Vormundschaft gegeben. Sein Sohn Hinrich Asendorf übernimmt den Hof. Die Geburt ist weder in Oyten noch in Thedinghausen zu finden. Die Geburtsangabe und die Nennung des Vaters stammen aus seinem Sterbeeintrag.*

*Hinrich Asendorf heiratet Sophie Margarete Richter, Tochter des Anbauern Johann Hinrich Christian Richter von Sa 43 und dessen Ehefrau Margarethe *Becker aus Langwedel.*

Hinrich Asendorf	1818 Thedinghausen	25.06.1889 Oy 33
vh 19.05.1844 Sophie Margarete Richter	23.05.1817 Sa 43	24.10.1883 Oy 33
Ki Sophie	23.06.1844 Oy 33	
Adelheid	05.08.1846 Oy 33	
Johann	12.07.1848 Oy 33	30.06.1894 Oy 33
vh 31.05.1876 Sophie Bischoff	06.05.1845 Bo 8	17.12.1912 Oy 33
Hinrich	08.03.1850 Oy 33	1906 Hmlg
vh 03.12.1876 Anna Asendorf	03.06.1852 HB Ohz	
Anna	21.04.1852 Oy 33	
Hermann	05.10.1854 Oy 33	
Johann Hinrich	09.02.1856 Oy 33	19.10.1881 Oy 33
Cord	10.03.1858 Oy 33	
Doris	02.05.1860 Oy 33	21.10.1861 Oy 33

um 1850 Um 1850 beseitigte der Holzschuhmacher Hinrich Asendorf das Häuslingshaus und errichtete ein Fachwerk- und Strohdachhaus. (Aus dem Hausblatt)

03.12.1852 Volkszählung

Asendorf, Hinrich, 33, Ehemann, Anbauer
 Asendorf, Sophia, 35, Ehefrau
 Asendorf, Sophia, 8, Tochter
 Asendorf, Adelheid, 6, Tochter
 Asendorf, Johann, 4, Sohn
 Asendorf, Hinrich, 3, Sohn
 Asendorf, Anna, 1, Tochter

Datum	Personen / Ereignisse	geboren/getauft	verstorben/beerdigt
-------	-----------------------	-----------------	---------------------

31.05.1876 [G.3] Die dritte Generation der Asendorf übernimmt den Hof. Johann Asendorf heiratet Sophie Bischof, Tochter des Köthners Johann Hinrich Bischof von Bo 8 und dessen Ehefrau Marie Fahrenholz vom Langenkamp.

Johann Asendorf		12.07.1848 Oy 33	30.06.1894 Oy 33
vh 31.05.1876 Sophie Bischoff		06.05.1845 Bo 8	17.12.1912 Oy 33
Ki Hinrich		07.03.1877 Oy 33	08.03.1963 Oy 33
vh 14.04.1904 Anna Meta Henke		10.04.1873 Oy 18	
Johann Hinrich		27.12.1878	13.02.1960
vh 02.05.1911 Anna Margaretha Dodenhof		04.01.1887 Böttersen	
Friedrich		13.06.1884	

14.04.1904 [G.4] Johann Asendorf überträgt den Hof auf seinen Sohn Hinrich Asendorf. Der heiratet Anna Meta Henke, Tochter des Köthners Cord Henke und dessen Ehefrau Stina Wilkens von Oy 18.

Hinrich Asendorf		07.03.1877 Oy 33	08.03.1963 Oy 33
vh 14.04.1904 Anna Meta Henke		10.04.1873 Oy 18	
Ki Johann		06.05.1907 Oy 33	22.12.1988 Oy 33
vh 10.11.1941 Anna Grashoff			
Christine Martha Sophie		16.08.1908	
vh 12.12.1941 Wilhelm Detjen , Moisburg			

1911 Adressbuch
Asendorf, Hinrich, Landwirt

1927 Adressbuch
Asendorf, Hinrich, Anbauer

1930 Der Erbe Hinrich Asendorf ließ das Fachwerk- und Strohdachhaus 1930 abbrechen und das große Wohnhaus und die Stallung neu bauen. (Aus dem Hausblatt)

1939 Einwohnerliste (Vollmer)
Asendorf, Hinrich, Landwirt
Henke, Meta

10.11.1941 [G.5] Mit Johann Asendorf geht der Hof auf die fünfte Generation über. Johann Asendorf heiratet Anna Grashoff, die Tochter des Verwalters Hinrich Grashoff auf Sp 30 und dessen Ehefrau Dorothea Luise Stodtmeyer.

Johann Asendorf		06.05.1907 Oy 33	22.12.1988 Oy 33
vh 10.11.1941 Anna Grashoff			
Ki Hinrich			
vh Anke Blanken , Fischerhude			
Margarethe Dorothea			
vh Dieter Behrens , Hemelingen			

Datum	Personen / Ereignisse	geboren/getauft	verstorben/beerdigt
-------	-----------------------	-----------------	---------------------

1946 Wählerverzeichnis
Asendorf, Hinrich
Asendorf, Anna
Asendorf, Meta
Fischer, Berta
Schierloh, Meta

1954 Adressbuch
Asendorf, Hinr., Landwirt
Baumgart, Marie, o.B.
Schierloh, Meta, Hausgehilfin
Schorm, Alfred, Arbeiter
Schorm, Werner, Schlosser
Vogelsang, Walter, Idw. Arb.

1962 Adressbuch
Asendorf, Hinr., Landwirt
Asendorf, Johann, Landw.
Schierloh, Meta, Hausgehilfin
Wnuk, Erich, Maler

1970 Adressbuch
Asendorf, Anna

24.06.1977 *[G.6] Die sechste Generation übernimmt die Führung des Hofes.
Hinrich Asendorf heiratet Anke Blanken aus Fischerhude.*

Hinrich Asendorf

vh 24.06.1977 Anke [Blanken](#), Fischerhude

Ki Volker

Susanne



Datum	Personen / Ereignisse	geboren/getauft	verstorben/beerdigt
26.12.1803	<p><i>Johann Hinrich Plate ist ein Sohn des Neubauern Hermann Plate *15.09.1755 Emb 22 und dessen Ehefrau Beke Meyer *21.06.1753 Emberthünen. Er heiratet Margarete Anna Schröder, Tochter des Neubauern Claus Schröder aus dem Kirchspiel Grasberg. [Mit dem Geburtsort der Tochter "Tannendorf" ist vmtl. "Dannenberg" bei Grasberg gemeint.] Bei der Geburt des Sohnes Hermann ist Johann Hinrich Plate noch Häusling. Der Hof Oy 34 wird demnach erst um 1805 gegründet worden sein.</i></p>		
	Johann Hinrich Plate	14.07.1779 Emb 22	25.07.1805 Oy 34
	vh 26.12.1803 Margarete Anna Schröder	15.01.1775 Tannendorf	21.02.1833 Oy 34
	Ki Hermann	30.10.1804 Oy 34	08.02.1813 Oy 34
13.07.1806	<p><i>Ein Jahr nach dem Tod ihres Ehemanns heiratet die Witwe Brüne Plate, den jüngeren Bruder ihres verstorbenen Ehemanns. Aus der Ehe gehen 5 Kinder hervor, von denen vier schon nach wenigen Tagen versterben.</i></p>		
	Brüne Plate (sen.)	04.06.1786 Emb 22	17.04.1872 Oy 34
	vh 13.07.1806 Wwe. Margarete Anna Plate * Schröder	15.01.1775 Tannendorf	21.02.1833 Oy 34
	Ki Johann Hinrich	02.09.1807 Oy 34	15.09.1807 Oy 34
	Brüne (jun.)	28.08.1811 Oy 34	29.01.1895 Oy 34
	vh 18.04.1834 Margarete Schwarmann	10.01.1812 Md 1	09.03.1883 Oy 34
	Hermann [<i>Zwilling</i>]	03.10.1815 Oy 34	04.10.1815 Oy 34
	Margarethe Alheit [<i>Zwilling</i>]	03.10.1815 Oy 34	22.10.1815 Oy 34
	Hermann	28.08.1817 Oy 34	31.01.1818 Oy 34

Datum	Personen / Ereignisse	geboren/getauft	verstorben/beerdigt
-------	-----------------------	-----------------	---------------------

18.04.1834 *Brüne Plate (sen.) übergibt den Hof an seinen Sohn Brüne (jun.). Brüne Junior heiratet Margarete Schwarmann, Tochter des Anbauern Lüsse Schwarmann vom Hof Md 1 und dessen Ehefrau Margaretha Elisabeth *Fesenfeld.*

Brüne Plate (jun.)	28.08.1811 Oy 34	29.01.1895 Oy 34
vh 18.04.1834 Margarete Swarmann	15.03.1812 Md 1	09.03.1883 Oy 34
Ki Anna	18.06.1835 Oy 34	29.06.1875 Sa 46
vh 28.10.1864 Johann Bischoff	26.04.1836 Sa 46	
Margarete	03.12.1836 Oy 34	23.06.1843 Oy 34
Becka	13.05.1838 Oy 34	
vh 26.03.1867 Hermann Knief	06.09.1837 Riede	
Hermann	16.02.1840 Oy 34	17.03.1918 Oy 34
vh 19.03.1879 Anna Köhnken	11.12.1851 Oy 69	23.12.1934 Oy 34
Gesche	30.04.1842 Oy 34	
Brüne	17.02.1845 Oy 34	07.06.1927 Emb 63
vh 03.06.1870 Catharina Margaretha Barhorst	30.03.1839 Emb 63	25.11.1915 Emb 63
Hinrich	25.02.1847 Oy 34	28.01.1849 Oy 34
Meta	09.09.1849 Oy 34	1922 Arbg.
vh 26.10.1873 Albert Rickens	05.09.1848 Arbg.	28.12.1887 Arbg.
Mette	20.02.1851 Oy 34	
Catharina Gesche Adelheid	15.02.1856 Oy 34	
vh 20.11.1879 Wilhelm Grashof	15.09.1853 Oy 58-2	

03.12.1852 Volkszählung

Plate, Brüne, 70, Witwer, Vater [**04.04.1786 - müsste 66 Jahre alt sein!*]
 Plate, Brüne, 40, Ehemann, Anbauer, Grützmüller
 Plate, Margaretha, 39, Ehefrau
 Plate, Anna, 15, Tochter
 Plate, Rebecka, 14, Tochter
 Plate, Hermann, 11, Sohn
 Plate, Gesche, 9, Tochter
 Plate, Brüne, 6, Sohn
 Plate, Meta, 3, Tochter
 Plate, Metta, 1, Tochter

19.03.1879 *Die dritte Generation der Plate übernimmt den Hof. Brüne Plate überträgt den Hof an seinen Sohn Hermann. Der heiratet Anna Köhnken, Tochter des Schäfers Hermann Köhnke vom Hof Oy 69 und dessen Ehefrau Wübke Fahrenholz von Oy 61.*

Hermann Plate	16.02.1840 Oy 34	17.03.1918 Oy
vh 19.03.1879 Anna Köhnken	11.12.1851 Oy 69	23.12.1934 Oy
Ki Hermann	18.08.1879 Oy 34	20.09.1879 Oy 34
Brüne	05.08.1880 Oy 34	24.02.1890 Oy 34
Catharina	17.09.1881 Oy 34	
vh 02.05.1907 Diedrich Mindermann	23.08.1879 Ba 126	
Hermann	19.01.1883 Oy 34	27.02.1964 Oy 34
vh 11.05.1910 Anna Wihelmine Bielefeld	24.04.1887 Arbg.	22.10.1970

[weitere Kinder ...]

Datum	Personen / Ereignisse	geboren/getauft	verstorben/beerdigt
	Hinrich	01.05.1884 Oy 34	01.02.1886 Oy 34
	Hinrich	23.11.1886 Oy 34	01.06.1887 Oy 34
	Wilhelm	15.04.1889 Oy 34	
	vh 31.07.1915 Adele Catharina Wichmann	27.10.1891 Achim	
	Diedrich	15.07.1890 Oy 34	
	Meta	31.05.1892 Oy 34	12.12.1963 Oy 127
	vh 01.06.1912 Johann Fahrenheit	31.07.1888 Oy 127	31.08.1968 Oy 127
11.05.1910	<i>Hermann Plate Senior überträgt den Hof seinem Sohn Hermann Plate Junior. Der wird der letzte Besitzer des Hofes mit dem Namen Plate sein. Hermann Plate Junior heiratet Anna Wihelmine Bielefeld, Tochter von Heinrich Bielefeld und Dorothea *Vagt.</i>		
	Hermann Plate	19.01.1883 Oy 34	27.02.1964 Oy 34
	vh 11.05.1910 Anna Wihelmine Bielefeld	24.04.1887 Arbg.	22.10.1970 Oy 34
	Ki Anna Henriette	24.08.1911 Oy 34	16.11.1988 Oy 34
	vh 15.11.1932 Heinrich Biesewig	09.01.1909 Oy 165	
1911	Adressbuch Plate, Hermann , Anbauer		
1927	Adressbuch Plate, Hermann , Anbauer		
15.11.1932	<i>Anna Henriette Plate erbt die Hofstelle. Sie heiratet den Schlachter Heinrich Biesewig, Sohn des Schlachtermeisters Hinrich Biesewig von Oy 165 und dessen Ehefrau Adelheid Margarethe Suhling aus Bassen.</i>		
	Heinrich Biesewig	09.01.1909 Oy 165	
	vh 15.11.1932 Anna Henriette Plate	24.08.1911 Oy 34	16.11.1988 Oy 165
	Ki Hermann Hinrich		
	Adelheid Christa		
1939	Einwohnerliste (Vollmer) Plate, Hermann , Landwirt Plate, Anna, geb. Bielefeld, Mahndorf		
1946	Wählerverzeichnis Biesewig, Heinrich Biesewig, Henny Plate, Anna Plate, Hermann Vergin, Klara Warke, Martha Wiese, Martha		
1954	Adressbuch Biesewig, Heinr. , Schlachter Biesewig, Hermann, Stellmacher Plate, Hermann, Landwirt		

Datum	Personen / Ereignisse	geboren/getauft	verstorben/beerdigt
-------	-----------------------	-----------------	---------------------

- 1962** Adressbuch
Biesewig, Heinr., Schlachter
Biesewig, Herm., Stellmach.
Kusch, Werner, Schlosser
Plate, Hermann, Landwirt
- 1962** **Hermann Hinrich Biesewig**
Hanna Meta Elisabeth *[Fehsenfeld](#)
Ki Sabine
Andreas
- 1970** Adressbuch
Biesewig, Heinrich, MaschArb
Biesewig, Hanna
Biesewig, Henny, Hausfrau
Biesewig, Hermann
Plate, Anna, Hausfrau



Datum	Personen / Ereignisse	geboren/getauft	verstorben/beerdigt
-------	-----------------------	-----------------	---------------------

um 1802 *Der Häusling Friedrich Hüsing aus Sottrum kauft am 01.07.1800 von Metta Lüssen *Fehsenfeld, Witwe des Anbauern Harm Lüssen von Oy 9, ein Stück nicht gutsherrnfreien Landes auf dem Forth. Friedrich Hüsing beantragt und erhält den Meyerbrief für seine Anbauerei und lässt sich ein Wohnhaus auf seinem Grundstück errichten. Zur Familie Hüsing gibt es in Oyten keine Geburten, Heiraten oder Sterbefälle.- 1819 verkauft Friedrich Hüsing seine Anbauerstelle an Julius Gagelmann. Die Familie Hüsing ist anschließend vmtl. fortgezogen.*

Friedrich Hüsing (keine Angaben zu Ehefrau oder Kindern)

29.09.1819 *Julius Gagelmann ist ein Sohn des Neubauern Friedrich Gagelmann aus Embservie (Em 47) und dessen Ehefrau Marie Friederike Block aus Embsen. Er heiratet Anna Mindermann, Tochter des Köthners Loddig Mindermann von Sagehorn 10 und dessen Ehefrau Sophie Elisabeth Detjen von Bockhorst 6.- Alle 6 Kinder wurden noch vor dem Kauf der Anbauerstelle Oy 35 in Embservie geboren. Gagelmann kauft den Hof von Friedrich Hüsing und erhält den Meyerbrief.*

Julius Gagelmann	err. 1786 Hagen/Lunsen	13.11.1856 70j Em 47
vh 05.04.1804 Anna Mindermann	03.06.1782 Sa 10	07.12.1849 Em 47
Ki Johann Friedrich	02.01.1805 Em 47	
vh 25.11.1841 Trina Bollmann	11.04.1820 Emb 16	
Loddig	18.02.1807 Em 47	17.03.1808 Em 47
Julius	04.06.1810 Em 47	
vh 02.12.1834 Beke Wagenfeld	04.05.1810 Embsen	
Loddig	13.05.1813 Em 47	
Marie Sophie	03.02.1816 Em 47	
vh 01.12.1843 Johann Brüns	22.12.1813 Bierden	
Anna	05.02.1819 Em 47	
vh 25.11.1845 Johann Köster	27.04.1818 Oyten	

Datum	Personen / Ereignisse	geboren/getauft	verstorben/beerdigt
-------	-----------------------	-----------------	---------------------

1823 *Julius Gagelmann verkauft seine Anbauerstelle und zieht auf den elterlichen Hof Em 47 in Embsen. Käufer ist der Häusling Johann Jürgen Köster aus Oyten. Am 10.01.1824 erteilt das Königlich Großbritannisch-Hannoversche Gohgericht in Stade Johann Jürgen Köster den Meyerbrief für die Anbauerstelle Oy 35.*

10.01.1824 *Johann Jürgen Köster ist ein Sohn des Zimmermanns Jürgen Köster aus Ottersberg und dessen Ehefrau Hibbel Maria Bruns aus Ottersberg. Er heiratet Alheit Brüns, Tochter des Häuslings Johann Brüns aus Oyten und dessen Ehefrau Margaretha Adelheid Osmers von Sp 4. Die Familie lebte vor dem Kauf der Anbauerstelle als Häuslinge in Oyten.*

Johann Jürgen Köster	01.04.1767 Ottbg.	14.06.1833 Oy 35
vh 20.02.1791 Adelheit Brüns	27.04.1764 Oy	11.02.1825 Oy 35
Ki Maria	11.05.1791 Oy	
Johann	02.09.1794 Oy	30.01.1798 Oy
Hermann	04.01.1798 Oy	08.09.1811 Oy
Margarethe	19.11.1800 Oy	01.11.1878 Oy 35

11.05.1824 *Johann Jürgen Köster hat keinen männlichen Hoferben. Erbin der Anbauerstelle wird seine Tochter Margarethe Köster. Die heiratet Johann Gütersloh aus Bierden, Sohn des Köthners Johann Christian Gütersloh aus Dauelsen.*

Johann Gütersloh	22.02.1791 Dauelsen	31.01.1841 Oy 35
vh Margarethe Köster	19.11.1800 Oy	01.11.1878 Oy 35
Ki Alheit	27.01.1825 Oy 35	10.07.1899 Md 14
vh 21.10.1848 Ww. Diederich Puvogel	18.09.1812 Md 14	08.10.1866 Md 14
Anna Marie	26.06.1827 Oy 35	20.03.1854 Oy
vh 15.03.1851 Johann Hinrich Schumacher , Schäfer		
	05.07.1824 Oy	13.07.1894 Oy
Anna	06.09.1829 Oy 35	04.03.1834 Oy 35
Johann	06.03.1832 Oy 35	23.02.1903 Oy 35
vh 23.04.1858 Gesche Schierloh	03.05.1838 Oy 75	26.10.1890 Oy 35
Hermann	09.07.1834 Oy 35	21.05.1917 Oy 65-2
vh 24.11.1865 Marie Borstelmann	21.07.1841 Oy 16-2	18.01.1924 Oy 65-2
Hinrich	02.03.1837 Oy 35	29.06.1872 Hemlg.
vh 26.11.1865 Anna Buse	30.12.1843 Hemlg.	1895 Hemlg.
Diederich	26.05.1839 Oy 35	22.12.1912 IL/USA
vh 03.05.1870 Margaretha Bösch	16.03.1841 Ostervesede	07.12.1915 IL/USA

1841 *Johann Gütersloh stirbt. Sämtliche Kinder sind noch minderjährig. Die Anbauern Hinrich Jäger und Lüsse Müller in Oyten werden zu Vormündern bestellt.*

06.01.1843 *Nach dem Tod Johann Güterslohs heiratet die Witwe erneut: Dierk Blöthe ist der Sohn des Interimswirts Jacob Blöthe in Daverden.*

Dierk Blöthe	21.02.1809 Davd.	01.06.1876 Oy 35
vh Wwe. Margarete Gütersloh *Köster	19.11.1800 Oy	01.11.1878 Oy 35
Ki Johann Hinrich	16.10.1843 Oy	25.06.1871 E'thü.
vh um 1870 Wübbeke Hoyer	04.02.1848 Tenever	

03.12.1852 Volkszählung

Blöte, Dierck, 44, Ehemann, Anbauer, Grützmüller
 Blöte, Margaretha, 51, Ehefrau
 Blöte, Hinrich, 9, Sohn
 Gütersloh, Johann, 21, Stiefsohn
 Gütersloh, Diedrich, 13, Stiefsohn

23.04.1858 *Johann Gütersloh ist volljährig geworden und tritt sein Erbe an.
 Er heiratet Gesche Schierloh, Tochter des Anbauern Johann Schierloh von Oy 75
 und dessen Ehefrau Marie Sophie Garbes von Oy 57-2.*

Johann Gütersloh , Tischler	06.03.1832 Oy 35	23.02.1903 Oy 35
vh 23.04.1858 Gesche Schierloh	03.05.1838 Oy 75	26.10.1890 Oy 35
Ki Margarethe	13.03.1859 Oy 35	19.04.1941 Oy 35

13.05.1880 *Margarethe Gütersloh ist das einzige Kind aus der Ehe.
 Sie heiratet den Schmied Johann Hinrich Hollmann, Sohn des Schmieds Johann Hollmann
 von Oy 40 und dessen Ehefrau Becke Schlobohm von Embsen 8.*

Johann Hinrich Hollmann	28.04.1854 Oy 40	15.11.1932 Oy 35
vh Margaretha Gütersloh	13.03.1859 Oy 35	18.04.1941 Oy 35
Ki Johann	25.07.1881 Oy 35	
vh 15.05.1911 Katharine Marie Tietjen	17.05.1886 Oy 47	11.03.1915 Oy 35
Rebecka	16.01.1883 Oy 35	23.02.1968 Ba 32
vh 24.10.1907 Claus Weidenhöfer	25.08.1877 Ba 32	
Georg Hermann	16.03.1885 Oy 35	09.01.1886 Oy 35
Meta Catharina	29.11.1886 Oy 35	29.01.1979 Oy 21
vh 15.04.1920 Hermann Block	12.07.1882 Oy 21	16.02.1929 Oy 21
Johanne Margarethe Gesche (unvh.)	16.12.1893 Oy 35	16.10.1968 Oy
Mariechen	26.12.1896 Oy 35	
vh 17.11.1922 Wilhelm Hinrich Fischer	14.01.1891 Od 13	

1911 Adressbuch

Hollmann, Johann, Schneidermeister (soll vmtl. "Schmiedemeister" heißen).

15.05.1911 *Die zweite Generation der Hollmann übernimmt den Hof. Johann Hollmann heiratet
 Katharine Marie Tietjen, Tochter des Köthners Johann Tietjen von Oy 47 und dessen
 Ehefrau Margaretha Adelheid Eggars aus Bierden.*

Johann Hollmann , Schmiedemeister	25.07.1881 Oy 35	
vh Katharine Marie Tietjen	17.05.1886 Oy 47	11.03.1915 Oy 5
Ki Johann Hinrich	30.07.1912 Oy 35	
Adele Meta		
vh 11.05.1939 Ernst Hermann Wilhelm Brockmann		

1927 Adressbuch

Hollmann, Johann, Anbauer

1939 Einwohnerliste (Vollmer)

Hollmann, Johann, Ingenieur

11.05.1939 Erbin des Hofs Oy 35 wird Adele Meta Hollmann.
Sie heiratet Ernst Hermann Wilhelm Brockmann.

Ernst Hermann Wilhelm Brockmann

vh Adele Meta [Hollmann](#)

Ki Heinrich Johann

Jürgen Hermann

1946 Wählerverzeichnis

Brockmann, Ernst

Brockmann Adele

Hollmann, Johanne

Block, Meta

Damaske, Albert

Damaske, Elly

Planert, Gertrud

Zierke, Friedrich

1954 Adressbuch

Brockmann, Ernst, Landwirt

1962 Adressbuch

Brockmann, Ernst, Landwirt

1965 **Heinrich Johann Brockmann**

vh Christa Anke Grete [Badenhop](#), Bassen

Ki Meike

Anke



Datum	Personen / Ereignisse	geboren/getauft	verstorben/beerdigt
-------	-----------------------	-----------------	---------------------

22.11.1789 Hans Hinrich Thran ist ein Sohn des Köthners Frantz Hinrich Thran von Oyten 17 und dessen Ehefrau Gesche Osmer von Oyten 56.

Er heiratet Margarethe Adelheid Bischof, Tochter des Köthners Bösche Bischoff von Embsen 16 und dessen Ehefrau Friedrica Charlotte Diekmann aus Koppel/Daverden.

Hans Hinrich Thran hat die Anbauerstelle um 1803 gegründet. Bei der Geburt des Sohns Christopher wird er erstmals nicht mehr als Häusling sondern als Anbauer benannt.

Hans Hinrich Thran	25.10.1765 Oy 17	09.05.1822 Oy 36
vh 22.11.1789 Margarethe Adelheid Bischof	28.09.1765 Embsen	02.02.1841 Oy 36
Ki Gesche	11.09.1790 Oy	
vh 19.04.1811 Johann Cord Lange, Dibbersen		
Maria Elisabet	12.04.1794 Oy	
Franz Hinrich	07.06.1797 Oy	09.12.1817 Oy 36
Bösche	13.05.1800 Oy	05.08.1800 Oy
Johann	02.11.1801 Oy	26.02.1873 Oy 36
vh 27.02.1829 Adelheid Seekamp	13.09.1801 Emb 9	15.02.1865 Oy 36
Christopher	09.06.1805 Oy 36	01.12.1824 Oy 36
Bösche	28.10.1811 Oy 36	08.03.1817 Oy 36

Datum	Personen / Ereignisse	geboren/getauft	verstorben/beerdigt
-------	-----------------------	-----------------	---------------------

27.02.1829 *Hans Hinrich Thran übergibt den Hof seinem Sohn Johann Thran. Der heiratet Adelheid Seekamp, Tochter des Köthners Bösche Seekamp von Schaphusen 6 und dessen Ehefrau Adelheid Jäger, *Stenau, Erbin von Embsen 9.*

Johann Thran		02.11.1801 Oy	26.02.1873 Oy 36
vh 27.02.1829 Adelheid Seekamp		13.09.1801 Emb 9	15.02.1865 Oy 36
Ki Hinrich		07.05.1830 Oy 36	15.12.1895 Oy 36
vh 17.12.1878 Anna Adelheid Esdorn		28.09.1857 Oiste	30.05.1944 Oy 36
Hermann (<i>unvh.</i>)		22.07.1833 Oy 36	08.03.1871 Oy
Margarete		17.03.1841 Oy 36	04.05.1908 Oy 17
vh 17.12.1878 Johann Thran		13.10.1832 Oy 17	04.10.1909 Oy 17

03.12.1852 *Volkszählung*

Thran, Johann, 51, Ehemann, Anbauer
 Thran, Adelheid, 52, Ehefrau
 Thran, Hinrich, 22, Sohn
 Thran, Hermann, 17, Sohn
 Thran, Margaretha, 11, Tochter

1873 *Johann Thran ist gestorben und der älteste Sohn Hinrich Thran wird der Hoferbe. Der heiratet 5 Jahre später Anna Adelheid Esdorn, Tochter des Halbmeiers Hinrich Esdorn aus Oiste und dessen Ehefrau Anna Trina *Bohlmann.- Die Ehe blieb kinderlos.*

Hinrich Thran		07.05.1830 Oy 36	15.12.1895 Oy 36
vh 17.12.1878 Anna Adelheid Esdorn		28.09.1857 Oiste	30.05.1944 Oy 36

20.05.1896 *Nach dem Tod Hinrich Thrans heiratet die Witwe erneut: Johann Osmers ist ein Sohn des Köthners Johann Osmers von Bockhorst 7 und dessen Ehefrau Meta Gieschen *Gefken, Erbin von Oytten 23.*

Johann Osmers		14.11.1868 Oy 23	03.04.1945 Oy 36
vh Wwe. Anna Adelheid Thran * Esdorn		28.09.1857 Oiste	30.05.1944 Oy 36

1911 *Adressbuch*
 Osmers, Johann, Anbauer

1927 *Adressbuch*
 Osmers, Johann, Anbauer

1939 *Einwohnerliste (Vollmer)*
 Osmers, Johann, Landwirt
 Esdorn, Adelheid, Oiste

1946 *Wählerverzeichnis*
 Blohme, Heinrich
 Kruse, Anna
 Kruse, Enno
 Walz, Alwine

um **1950** *Zum Übergang des Besitzes von Johann Osmers auf Enno Kruse ist nichts bekannt.*

Datum	Personen / Ereignisse	geboren/getauft	verstorben/beerdigt
-------	-----------------------	-----------------	---------------------

1954 *Adressbuch*
Kruse, Enno, Arbeit.

1962 *Adressbuch*
Kruse, Enno, Arbeiter
Holicki, Werner, Spark.-Ang.

1970 *Adressbuch*
Kruse, Anna, Hausfrau
Kruse, Helmut

Oy-037	Brunnenweg 12	19.01.2023 [co]	www.chronos-oyten.de
Namen: Göing, Brüns, Ellmers			

Die Hausnummer Oyten 37 wurde um 1860 gelöscht und 1928 neu vergeben:
 Siehe Haus 37-2 (ehemals Embsen 72) jetzt Thünen 25



Datum	Personen / Ereignisse	geboren/getauft	verstorben/beerdigt
-------	-----------------------	-----------------	---------------------

Die Brinksitzer-Stelle wurde sicher nicht erst von Philipp Göing gegründet, sondern von ihm gekauft. Über den Kauf und den möglichen Vorbesitzer liegen keine Hinweise vor.

Philipp Göing und Gesche Bischoff hatten 2 voreheliche Kinder, die den Namen der Mutter trugen. Gesche Bischoff wird bis zu ihrer Heirat auf dem Hof ihrer Eltern, Oy 7, gelebt haben.

Gesche Bischoffs Geburtsdatum ist gemäß Geburtseintrag der 02.10.1774, im Sterbeeintrag wird das Datum 20.10.1774 angegeben, was auch zur Altersangabe und zum Sterbedatum taggenau passt.

25.09.1801	Philipp Göing , Reiter und Salzcontrolleur	24.01.1771 Suttorf	21.04.1828 Oy 37
vh	25.09.1801 Gesche Bischoff	02.10.1774 Oy 7	18.06.1835 Oy 37
Ki	Dorothee Bischoff (vorehel.)	23.05.1798 Oy 7	06.04.1807 Oy 37
	Hermann Bischoff (vorehel.)	21.09.1800 Oy 7	15.06.1801 Oy 37
	Christine	19.06.1803 Oy 37	10.05.1831 Ues
	vh 22.02.1829 Dierk Hinrich Meinken	16.09.1801 Ues	[k.w.A.]
	Anna Maria	14.05.1808 Oy 37	
	vh 09.06.1835 Johann Hinrich Elfers	13.02.1807 Hassel	
	<i>Aus dieser Ehe gehen 8 Kinder hervor.</i>		
	Johann -Erbe-	06.06.1811 Oy 37	20.04.1862

Datum	Personen / Ereignisse	geboren/getauft	verstorben/beerdigt
07.12.1835	Johann Göing hat ein unehelisches Kind mit Wübke Fehsenfeld *Oetjen: Ki Johann Fehsenfeld	07.12.1835 Oy	[k.w.A.]
12.05.1842	Johann Göing , Brinksitzer, 1. Ehe vh Anna Lübben , Embsen Ki Hinrich Hermann Gesche Bösche Franz	06.06.1811 Oy 37 20.01.1812 Em 19 03.06.1843 Oy 37 10.11.1844 Oy 37 11.07.1847 Oy 37 09.11.1849 Oy 37 15.01.1852 Oy 37	20.04.1862 Oy 22.11.1853 Oy 37 30.12.1848 Oy 37
03.12.1852	Volkszählung Göing, Johann, 41, Ehemann, Anbauer Göing, Anna, 41, Ehefrau Göing, Hinrich, 10, Sohn Göing, Hermann, 7, Sohn Göing, Bösche, 4, Sohn Göing, Franz, 1, Sohn Müller, Johann Friedrich, 38, Ehemann, Häusling Müller, Margaretha, 42, Ehefrau Müller, Trina, 12, Tochter Müller, Hermann, 10, Sohn Müller, Adelheit, 3, Tochter Knüppel, Betty, 1, Pflgetochter Knüppel, Heinrich, 1, Pflegesohn		
<hr/>			
03.12.1852	<i>Bei der Volkszählung wird auf dem Hof Bassen 47 in Tüchten ein Knecht mit dem Namen Johann Göhing, 18 Jahre, aufgeführt. Eine solche Geburt ist jedoch im Kirchspiel Achim nicht verzeichnet. Göing ist ein seltener Name. Gibt es eine Verbindung?</i>		
<hr/>			
23.04.1854	Ww. Johann Göing vh Mette Margarete Bruns , Grasdorf Ki Georg Friedrich Anna Maria Johann Hinrich	06.06.1811 Oy 37 15.08.1818 Daverden 16.05.1855 Oy 37 06.07.1857 Oy 37 09.09.1859 Oy 37	20.04.1862 Oy 05.12.1864 00.00.1858 Oy 37 16.05.1862 Oy
27.04.1860	Der Baumann Hinrich Brüns (Interimswirt, Ehemann der Witwe von Friedrich Ellmers) von Oyten 4 erwirbt im Rahmen einer Zwangsversteigerung den gesamten Hof Oy 37. Der vorherige Besitzer Johann Göing konnte seine Schulden bei dem Baumann Cord Puvogel zu Achim nicht mehr zurückzahlen, so dass dieser die Zwangsversteigerung erwirkte und die Anbauerstelle Nr 37 versteigert wurde. Die Stelle hat die Größe von 1/4 Morgen und liegt zwischen der Stelle der Erben des weil. Köthner Wilkens und den Ländereien des Baumanns Hinrich Heins.		
1867	Der Hoferbe und Baumann Johann Ellmers lässt das Haus abreißen und an der selben Stelle später das Nebenhaus 4a errichten.		



Datum	Personen / Ereignisse	geboren/getauft	verstorben/beerdigt
-------	-----------------------	-----------------	---------------------

09.10.1791 Die im Buch "800 Jahre Oyten" aufgeführten Brüder, Schneider Behrend Bergmann und Schuster Henrich Bergmann, beide in Baden geboren, haben mit ihren Familien bis zu ihrem Lebensende als Häuslinge in Oyten gewohnt.- Die beiden Brüder haben zwei Schwestern geheiratet: Catharina Maria und Beke Dorothee Grothenn vom Hof Oyten 42 (sh. dort).- Erst Behrend Bergmanns ältester Sohn Henning Christoph Bergmann hat um 1810/1815 diese Anbauerstelle gegründet. Er heiratet Catharina Margrete Alheit Schlobohm, Tochter des Pferdearztes Peter Hinrich Schlobohm. Henning Christopher Bergmann lebte mit seiner Familie bis mind. Juli 1808 als Häusling in Oyten. Um 1810/1815 gründete er die gutsherrenfreie Anbauerstelle Oyten 38.

	Henning Christopher Bergmann	10.07.1767 Oy	19.10.1826 Oy 38
	vh 09.10.1791 Catharina Margrete Alheit Schlobohm	16.04.1767 Bierden	20.01.1842 Oy
Ki	Beke Dorothea	06.10.1792 Oy	
	vh 11.07.1819 Harm Meier	Emtinghausen	
	Hinrich	02.10.1794 Oy	17.02.1808 Oy
	Berend	02.10.1796 Oy	04.01.1845 Oy 38
	Hermann	26.02.1798 Oy	22.02.1802 Oy
	Ulrica	03.02.1800 Oy	
	vh 19.02.1822 Johann Hinrich Burrenhagen , Hslg. in Riede		
	Maria Sophie	19.02.1802 Oy	
	vh 07.01.1825 Heinrich Purrmann , Hslg. in Felde		
	Henning Christopher	01.03.1804 Oy	04.05.1805 Oy
	Mette Adelheit	19.04.1806 Oy	
	Mette Dorothea Elisabeth	28.07.1808 Oy	
	vh 30.01.1829 Lüer Bischof	07.12.1799 Uesen	

18.02.1817 *Berend Bergmann übernimmt den Hof Oyten 38. Er heiratet Margarethe Bischoff, Tochter des Wagenmeisters Johann Hinrich Bischof aus Achim.*

Berend Bergmann , Anbauer und Schneider	02.10.1796 Oy	04.01.1845 Oy 38
vh 18.02.1817 Margarethe Bischoff	28.04.1796 Achim	14.01.1863 Sa Brtm.
Ki Henning Christopher	09.12.1818 Oy 38	01.05.1840 Oy
Johann Heinrich	21.01.1822 Oy 38	[vmtl. fortgezogen]
vh 05.03.1851 Gesche Harling	11.05.1826 Sp 11	
Hermann Christoph (Hslg. in Oyten)	27.07.1825 Oy 38	
vh 08.11.1855 Anna Howe	25.07.1825 Uphusen	

05.09.1827 *Berend Bergmann kauft vom Baumann Hinrich Heins, Oyten, 1 Morgen 110 Quadrat-Ruthen im Oyter Forth. Daraufhin wird ihm am 11.09.1827 der Meyerbrief ausgestellt. In 1841 lässt sich Berend Bergmann ein neues Wohnhaus errichten.*

02.10.1850 *Berend Bergmann geht in Konkurs. Cord Hinrich Fehsenfeld erwirbt die Anbauerstelle Oyten 38. Cord Hinrich Fehsenfeld ist ein unehel. Sohn von Cord Hinrich Fehsenfeld, Oyten 72, und Margarethe Nolte, Tochter des Anbauern Johann Hinrich **Nolte, Oyten 43**. Er ist verheiratet mit heiratet Gesche Block, Tochter des Baumanns Johann Block aus Achim.*

Cord Hinrich Fehsenfeld	08.12.1817 Oy 43	05.01.1899 Oy 38
vh 12.05.1848 Gesche Block	31.03.1819 Achim	17.03.1892 Oy
Ki Margarethe Adelheit	06.07.1849 Od 3	
vh 08.05.1878 Hinrich Block	17.10.1841 Md 2	
Johann	23.12.1851 Oy 38	
Anna	03.10.1853 Oy 38	
Hinrich	01.10.1854 Oy 38	
Elisabeth	28.06.1856 Oy 38	
Gesche	24.03.1859 Oy 38	

03.12.1852 *Volkszählung*

Fehsenfeld, Cord Hinrich, 34, Ehemann, Anbauer
 Fehsenfeld, Gesche, 33, Ehefrau
 Fehsenfeld, Margaretha, 3, Tochter
 Block, Maria, 15, Magd

08.05.1878 *Cord Hinrich Block übergibt die Anbauerstelle seiner Tochter Margarethe Adelheit und ihren Ehemann, Sohn des Anbauern Johann Hinrich Block von Meyerdamm 2 und dessen Ehefrau Adelheid *Brüns*

Hinrich Block	17.10.1841 Md 2	
vh 08.05.1878 Margarethe Adelheit Fehsenfeld	06.07.1849 Od 3	
Ki Hinrich	16.07.1880 Oy 38	06.08.1880 Oy
Adelheid	24.04.1881 Oy 38	
vh 02.11.1904 Oskar Paul Richard Krüger	30.09.1880 Wilhelmshaven	
Hinrich (<i>Geb. nach 10 Mon. und 11 Tg.</i>)	05.03.1882 Oy 38	
vh 03.06.1920 Bertha Henriette Osmers	01.04.1895 Md 9	
Elise	10.05.1884 Oy 38	
vh 02.11.1904 Friedrich Puvogel	15.07.1878 Md 14	
Gesine	09.08.1886 Oy 38	
vh 11.05.1914 Hermann Köster	22.03.1885 Oy 3	

1898 *Hinrich Block verkauft die Anbauerstelle Oy 38 an Hermann Lüssen und zieht mit seiner Familie auf den Hof Md 2, auf dem er geboren wurde.*

20.05.1896 *Hermann Lüssen ist ein Sohn von Johann Friedrich Lüssen *21.12.1821 Sagehorn 8 und Trina *Esselmann *30.07.1832 Sagehorn 15. Beide lebten als Köthner in Sagehorn 49. Er heiratet Anna Elisabeth Müller, Tochter des Anbauern Johann Müller von Bockhorst 12 und dessen Ehefrau Elisabeth *Köster zu Bockhorst.*

Hermann Lüssen	20.05.1868 Sa 49	06.07.1945 Oy
vh 20.05.1896 Anna Elisabeth Müller	31.01.1874 Bo 12	04.02.1966 Oy
Ki Johann (vorehelich) -Erbe-	09.04.1896 Bo 12	03.01.1974 Oy
vh 23.10.1922 Henriette Rosenbrock	13.11.1900 Od 22	20.06.1975 Oy
Catharina Elisabeth	05.05.1898 Oy 38	
vh 15.04.1920 Hermann Thoden	27.11.1887 Od 19	
Anna Catharina	16.03.1900 Oy 38	23.08.1978
vh 09.03.1922 Johann Hinrich Dieling	13.12.1897 Sa 22	
Meta Hermine	25.07.1902 Oy 38	09.02.1978
vh 27.09.1923 Hinrich Bollmann	31.08.1898 Bo 28	
Betty Hermine	13.07.1904 Oy 38	24.09.1977
vh 30.05.1929 Christian Binnemann	08.12.1904 HB	
Adele Elisabeth	29.05.1906 Oy 38	08.11.1979
vh 12.11.1931 Hinrich Jäger	25.10.1900 Oy 96	
Hermine Frieda	06.07.1908 Oy 38	18.04.1973 Oy 38
vh 07.05.1937 Heinrich Rosenbrock	18.05.1909 Od 24	28.01.1989 Oy 38
Johann	02.03.1911 Oy 38	05.01.1914 Oy 38
Hermann	03.11.1913 Oy 38	18.06.1916 Oy 38

1905 *Infolge eines Blitzeinschlags brannte das alte Bauernhaus ab. Hermann Lüssen ließ sich 1906 ein neues Wohnhaus bauen, das noch heute dort steht.*

1911 *Adressbuch*
Lüssen, Hermann, Anbauer

23.10.1922 *Hermann Lüssen übergibt den Hof Oyten 38 an seinen ältesten Sohn Johann Lüssen. Der heiratet Henriette Rosenbrock, Tochter des Anbauern Wöltje Johann Hinrich Rosenbrock von Oyterdamm 24 und dessen Ehefrau Adelheid Biesewig von Oyten 114.*

Johann Lüssen	09.04.1896 Bo 12	03.01.1974 Oy
vh 23.10.1922 Henriette Rosenbrock	13.11.1900 Od 22	20.06.1975 Oy
Ki Hermann	-	30.04.1945 gef.
Anneliese		

1927 *Adressbuch*
Lüssen, Hermann, Anbauer

1939 *Einwohnerliste (Vollmer)*
Lüeßen, Johann, Eisenbahner
Rosenbrock, Henny
Lüssen, Hermann, Landwirt
Müller, Elise

1946 Wählerverzeichnis

Lüssen, Johann

Lüssen, Henny

Lüssen, Elise

Weiß, Margarete

um 1948 Johann Lüssen übergibt den Hof an seine Tochter Anneliese Lüssen.

*Die heiratet Hermann Johann Bischoff, Sohn des Anbauern Johann Diedrich Bischoff von Embsen 32 und dessen Ehefrau Elisabeth *Plate, Erbin von Embsen 32.*

Hermann Johann Bischoff, Emb 32

vh Anneliese [Lüssen](#), Oy 38

Ki Hermann Johann, Oy 38

Helmut Erich, Oy 38

Gerhard Brüne, Oy 38

1954 Adressbuch

Lüssen, Johann, Landw.

Bischoff, Herm., Schlosser

1962 Adressbuch

Lüssen, Johann, Landwirt

Bischoff, Herm., Schlosser

1970 Adressbuch

Bischoff, Hermann

Bischoff, Anneliese, Hausfrau

Bischoff, Hermann, Schlosser

Lueßen, Johann

Lüssen, Henny

Gerhard Brüne Bischoff

vh Birgit [Schwarzrock](#), Brinkum

Ki Andrea

Jan Gerhard

Gerhard Brüne Bischoff

vh Karin [Fischer](#), Od 13

Ki Nils Hauke

Lars Eike



*Das Bild zeigt das Haus Oyten 39 um 1930.
Der Brunnen gehört zum Nachbarhaus, Dorfstraße 19.
Das Haus wurde im Jahr 2022 abgebrochen und durch einen Neubau ersetzt.*

Datum	Personen / Ereignisse	geboren/getauft	verstorben/beerdigt
-------	-----------------------	-----------------	---------------------

03.10.1823 *Obwohl für die Gründung einer Anbauerstelle 3 Morgen Landes erforderlich sind, erhält Daniel Fehsenfeld von der Königlichen Landdrostei in Stade die Genehmigung zur Errichtung einer nur 2 Morgen großen Anbauerstelle. Er hatte den Antrag mit dem Hinweis auf sein mit gutem Erfolg betriebenes Gewerbe des Schusters begründet, wodurch der Betrieb der neuen Anbauerei ausreichend gesichert sei.-*

Daniel Fehsenfeld ist ein Sohn des Häuslings Daniel Fehsenfeld in Sagehorn und dessen Ehefrau Margarete Anne Gieschen, Tochter des Häuslings Arndt Gieschen aus Oyten.- Margarete Anne Fehsenfeld wirkte viele Jahre als Hebamme in Oyten.

Daniel Fehsenfeld ("der jüngere") heiratet Catharina Margarethe Reinken, Tochter des Anbauern Borchert Reinken aus Schanzendorf.-Bis zur Gründung der Anbauerstelle lebte die Familie als Häuslinge in Oyten.

Datum	Personen / Ereignisse	geboren/getauft	verstorben/beerdigt
-------	-----------------------	-----------------	---------------------

01.12.1820	Daniel Fehsenfeld , Schuster	09.05.1788 Sa	07.02.1853 Oy 39
	vh 01.12.1820 Catharine Margarete Reinken	25.02.1798 Schanzendf.	12.09.1850 Oy 39
	Ki Margrete Anne	12.04.1821 Oy	
	Hermann	26.02.1823 Oy	
	Johann	09.11.1825 Oy 39	
	Gesche Alheid	02.06.1828 Oy 39	
	vh 24.02.1850 Georg Lüssen	13.09.1824 Osterholz	
	Metta	22.11.1831 Oy 39	
	Margarete	17.05.1835 Oy 39	11.03.1836 Oy 39
	Margarete	12.05.1837 Oy 39	
Rebecka	10.09.1841 Oy 39		

03.12.1852 Volkszählung

Fehsenfeld, Daniel, 64, Witwer, Anbauer, Schuster

Fehsenfeld, Margaretha, 16, Tochter

Fehsenfeld, Rebecka, 11, Tochter

Schmidt, Albert, 36, Ehemann, Häusling

Schmidt, Stiena, 36, Ehefrau

Schmidt, Trina, 7, Tochter

Schmidt, Anna, 4, Tochter

Schmidt, Hinrich, 0, Sohn

07.02.1853 Hermann Fehsenfeld lebt in Liverpool, England. Er wird Erbe der Anbauerstelle, nachdem sein Vater Daniel Fehsenfeld verstorben ist.

24.10.1865 Hermann Fehsenfeld, Anbauer, wohnhaft in Liverpool, England, hat offenbar kein Interesse an einem Dasein als Anbauer. Er verkauft seine Anbauerstelle in Oyten für 910 Reichsthaler in Gold an Johann Hinrich Schumacher.

*Johann Hinrich Schumacher ist ein Sohn des Schäfers und Häuslings Johann Schumacher und dessen Ehefrau Johanne *Sandmann. Seit seiner ersten Heirat lebte Johann Hinrich Schumacher mit seiner Familie als Schäfer und Häusling auf dem Hof Oyten 14a.*

Die nachstehenden Angaben (bis 13.04.1882) betreffen die Zeit vor dem Kauf von Oyten 39.

(1851)	Johann Hinrich Schumacher , Schäfer	02.07.1824 Oy	13.07.1894 Oy 39
	vh.1 15.03.1851 Anna Marie Gütersloh	26.06.1827 Oy 14a	20.03.1854 Oy 14a
	Ki Anna Elisabeth	24.11.1852 Oy 14a	25.03.1922 Oy 67
	vh 29.05.1879 Bösche Ehlers	09.11.1853 Oy 67	27.10.1917 Oy 67

(1853)	Ww. Johann Hinr. Schumacher , Schäfer	02.07.1824 Oy	13.07.1894 Oy 39
	vh.2 26.08.1854 Margarethe Jäger	07.12.1823 Oy 41	31.12.1866 Oy 39
	Ki Hinrich	22.07.1855 Oy 14a	16.01.1931 Oy 39
	vh 13.04.1882 Margarete Steinau	10.06.1854 Ba 84	14.01.1904 Oy 39
	Catharina	06.01.1858 Oy 14a	
	Marie Elisabeth	08.06.1861 Oy 14a	29.01.1928 Oy 29
	vh 29.09.1888 Hinrich Bischoff	12.09.1866 Oy29	04.11.1926 Oy 29
Diedrich	01.05.1863 Oy 14a	15.01.1865 Oy 14a	

Datum	Personen / Ereignisse	geboren/getauft	verstorben/beerdigt
-------	-----------------------	-----------------	---------------------

13.04.1882 *Johann Hinrich Schumacher übergibt den Hof an seinen Sohn Hinrich Schumacher. Der heiratet Margarethe Steinau, Tochter des Anbauern Diedrich Steinau von Bassen 84 und dessen Ehefrau Trine Margarete *Elfers aus Hassel.*

Hinrich Schumacher		11.07.1855 Oy	16.01.1931 Oy 39
vh 13.04.1882 Margarete Steinau		10.06.1854 Ba 84	14.01.1904 Oy 39
Ki <u>Johann Hinrich</u>		30.06.1883 Oy 39	14.09.1951 Oy 39
Katharina Margarete		23.11.1885 Oy 39	30.12.1959
vh 16.11.1911 Johann Hermann Hollmann		10.01.1883 Ottersberg	
Bösche		23.11.1887 Oy 39	29.08.1889 Oy 39
Diedrich		28.11.1889 Oy 39	28.01.1926 Oy
Anna		06.10.1891 Oy 39	15.05.1954 Oy 39
ue. Kind <u>Anna</u>		12.01.1915 Oy	26.07.1992 Oy
Bösche		24.09.1893 Oy 39	05.08.1915 gef.
Heinrich		02.09.1895 Oy 39	06.04.1972 Oy 111
vh 03.04.1925 Adele Oetjen		11.09.1902 Sa 40	19.09.1959 Oy 111
Johann		13.01.1898 Oy 39	12.10.1927 unvh.

1911 *Adressbuch*
Schumacher, Hinrich, Anbauer

1927 *Adressbuch*
Schumacher, Hinrich, Anbauer

07.05.1937 *Johann Hinrich Schumacher hat nicht geheiratet. Seine Schwester Anna, die ebenfalls unverheiratet blieb, führt ihm den Haushalt. Johann Hinrich Schumacher überträgt die Hofstelle an die ue. Tochter seiner Schwester, seine Nichte Anna (*1915). Die heiratet Friedrich Prütt, Sohn des Anbauern Johann Friedrich Prütt von Oyterdamm 36 und dessen Ehefrau Amalie Dorothea Discher.*

Friedrich Prütt , Elektromaschinenbauer	27.03.1913 Od 36	28.09.1974
vh <u>Anna Schumacher</u>	12.01.1915 Oy	26.07.1992 Oy
Ki <u>Amanda Luise</u>		
vh Ewald Schirmer		
Erika		
vh Brün-Erich Budelmann		

1939 *Einwohnerliste (Vollmer)*
Prütt, Friedrich, Elektriker
Schumacher, Hinrich, Eisenbahner
Schumann, Anna (*das muss wohl 'Schumacher' heißen*)

1946 *Wählerverzeichnis*
Prütt, Anna
Prütt, Friedrich
Schumacher, Anna
Schumacher, Hinrich

Datum	Personen / Ereignisse	geboren/getauft	verstorben/beerdigt
-------	-----------------------	-----------------	---------------------

1954 *Adressbuch*
Meyer, Karl, Kraftfahrer
Schumacher, Anna, Wwe.

1962 *Adressbuch*
Prütt, Friedrich, Elektromeister
Schirmer, Ewald, Maurer

1970 *Adressbuch*
Prütt, Friedrich, Elektromeister
Prütt, Anna
Prütt, Erika
 Höhne, Eckehard
 Schirmer, Ewald, Maurer
 Schirmer, Amanda

2022 *Das alte Haus wurde abgebrochen und durch ein neues Haus ersetzt.*



*Das ist die Schmiede Hollmann, direkt an der Oytener Hauptstraße gelegen.
Das Wohnhaus stand ein paar Meter weiter links, mit ca. 10 Meter Abstand und
leicht schräg zur Hauptstraße.*

Datum	Personen / Ereignisse	geboren/getauft	verstorben/beerdigt
01.03.1815	[G.1] Borchert Hollmann ist ein Sohn Anthon Hollmanns von Oy 42. Er hatte ein uneheliches Kind Ratje *27.03.1812 +21.09.1813 mit Magdalene Biesewig *23.02.1789 Bo 14a. Borchert Hollmann gründet diese Anbauerstelle sowie die Schmiede vermutlich zum Zeitpunkt seiner Heirat mit Wübke Heins. Das Grundstück kauft er vmtl. von seinem Nachbarn Hinrich Jäger (Oy 41).		
	Borchert Hollmann , Schmied	05.05.1787 Oy 42	10.10.1856 Oy 40
	vh 01.03.1815 Wübke Heins	19.03.1792 Oy 5	01.01.1853 Oy 40
	Ki Christine	19.05.1815 Oy 40	10.12.1831 Oy 40
	Catharina (Trine)	11.12.1817 Oy 40	03.12.1845 Oy
	vh 01.10.1841 Hslg Johann Fehsenfeld	09.10.1815 Embservie	22.08.1879 Oy
	Johann	22.08.1820 Oy 40	08.07.1904 Oy 40
	vh 03.11.1848 Becke Schlobohm	10.11.1823 Embsen 8	03.04.1898 Oy 40
	Hinrich	16.09.1822 Oy 40	[k.w.A.]
	Hermann Burkhard	20.04.1	825 Oy 40 [k.w.A.]
	Diedrich	23.07.1827 Oy 40	[k.w.A.]
	Anna	15.08.1831 Oy 40	
	vh 26.05.1854 (in Emtingsn.) Johann Albert Meyer , Neudorf/Thedinghausen		
	Anton Friedrich	11.09.1834 Oy 40	[k.w.A.]

03.11.1848 [G.2] *Borchert Hollmanns Sohn Johann ist auch ein Schmied. Er tritt in die Fußstapfen seines Vaters und führt die Schmiede in zweiter Generation weiter.*

Johann Hollmann	29.08.1820 Oy 40	08.07.1904 Oy 40
vh Becke Schlobohm	10.11.1823 Emb 8	03.04.1898 Oy 40
Ki Hinrich Borchert	09.05.1849 Oy 40	16.05.1934 Oy 40
vh 19.11.1878 Becka Lueßen	11.07.1857 Sa 12	09.02.1916 Oy 40
Trina Margareta	23.12.1850 Oy 40	25.01.1929 Md 4
vh 19.06.1874 Diedrich Mindermann	24.10.1848 Md 4	07.03.1920 Md 4
Anna	12.07.1852 Oy 40	01.06.1908 Oy 46
vh 27.05.1886 Johann Elfers	25.06.1858 Oy 46	10.01.1917 Oy 46
Johann Hinrich	28.04.1854 Oy 40	15.11.1932 Oy 35
vh 13.05.1880 Margarethe Gütersloh	13.03.1859 Oy 35	18.04.1941 Oy 35
<i>Der Schmied Johann Hinrich Hollmann gründet auf dem Hof Oy 35 eine weitere "Schmiede Hollmann".</i>		
Hermann	13.04.1856 Oy 40	28.01.1935 Oy 42
vh 30.05.1878 Margarete Elisabeth Grothenn	09.04.1856 Oy 42	28.09.1942 Oy 42

03.12.1852 Volkszählung

Hollmann, Johann, 32, Ehemann, Anbauer, Schmied
Hollmann, Beke, 29, Ehefrau
Hollmann, Hinrich, 3, Sohn
Hollmann, Trina, 1, Tochter
Hollmann, Anna, 0, Tochter
Hollmann, Borchert, 66, Ehemann, Vater
Hollmann, Stiena, 62, Ehefrau, Mutter
[Das scheint ein Fehler zu sein, es müsste richtig 'Wübke' lauten.]
Hollmann, Anna, 21, Schwester
Lankenau, Gebert, 22, Geselle
Jaeger, Hinrich, 15, Lehrling

21.11.1878 [G.3] *Nach 30 Jahren übergibt Johann Hollmann den Hof und die Schmiede an seinen Sohn Hinrich Borchert Hollmann.*

Hinrich Borchert Hollmann	09.05.1849 Oy 40	16.05.1934 Oy 40
vh 19.11.1878 Becka Lueßen	11.07.1857 Sa 12	09.02.1916 Oy 40
Ki Johann	13.08.1879 Oy 40	13.07.1889 Oy 40
Johann Hinrich	11.02.1881 Oy 40	18.03.1901 Oy 40
Betti	06.10.1882 Oy 40	22.10.1961 Sa
vh 02.08.1900 Christoph Mindermann	16.7.1876 Md 19	13.10.1960 Md 19
Brüne	03.01.1885 Oy 40	04.07.1889 Oy 40
Adele	03.02.1887 Oy 40	
vh 25.02.1926 Ww. Heinrich Wickbrand , Eisenbahn-Obersekretär	03.10.1879 Leersen/Barrien	
Meta Catharine	15.04.1889 Oy 40	
Hermann	27.07.1891 Oy 40	
vh 21.04.1921 Betty Johanne Biesewig	06.04.1896 Oy 88	
Gesine	22.08.1893 Oy 40	
vh 21.04.1921 Friedrich Wilhelm Müller , Polizeiwachtmstr. in Bremen	16.03.1890 Büppel	
Johann Bernhard	25.11.1895 Oy 40	
Diedrich	21.03.1898 Oy 40	

Datum	Personen / Ereignisse	geboren/getauft	verstorben/beerdigt
1911	Adressbuch Hollmann, Hinrich Bernhard, Schmiedemeister		
21.04.1921	[G.4] <i>Hermann Hollman heiratet Betty Johanne Sophie Biesewig und führt die Schmiede in vierter Generation weiter</i>		
	Schmiedemeister Hermann Hollmann vh Betty Johanne Sophie Biesewig	27.07.1891 Oy 40 06.04.1896 Oy 88	
1927	Adressbuch Hollmann, Hinrich, Schmied		
1939	Einwohnerliste (Vollmer) Hollmann, Hermann, Schmiedemeister Biesewig, Betty		
1946	Wählerverzeichnis Hollmann, Betty Hollmann, Helga Grobe, Wilhelm Krüger, Ewald		
1954	Adressbuch Hollmann, Helga, o.B. Haase, Wilhelm, Zahntechniker Krüger, Ewald, Rentner Kurpick, Ida, Schneiderin Liehr, Wolfgang, Schmiedelehrling		
28.04.1955	[G.5] <i>Mit Hermann Diedrich Hollmann übernimmt die 5. Generation den Hof. Er stellt den Betrieb der Schmiede endgültig ein. Die Schmiede Hollmann im Zentrum Oytens ist Geschichte.</i>		
	Hermann Diedrich Hollmann vh Irmtraud Mindermann Sa 109		
1962	Adressbuch Hollmann, Hermann, Schmied Dreier, Walter, Kraftfahrzeugmeister		
um 1968	Das Grundstück wurde verkauft, das Haus abgerissen, ein neues gebaut und vermietet. <i>Im Adressbuch von 1970 werden außer Hermann und Irmtraud Hollmann noch weitere 16 Mieter aufgeführt. Deren Namen können bei Bedarf auf www.chronos-oyten.de unter "Einwohner 1911-1970" nachgelesen werden.</i>		
1970	Adressbuch Hollmann, Hermann, Schmied Hollmann, Irmtraud		



Das im Jahr 1907 erbaute Haus stand mit der Front zur Lindenstraße; rechts die Scheune, die 1951 von Bruno Stock zu einem Rundfunk- und Elektrogeschäft umgebaut wurde.

Datum	Personen / Ereignisse	geboren/getauft	verstorben/beerdigt
-------	-----------------------	-----------------	---------------------

1810-1820 *Der Schäfer Hinrich Jäger ist ein Sohn des Neubauern Diederich Jäger aus Badener Holz und dessen Ehefrau Margareta Adelheid Meislahn aus Achim. Er heiratet Wübke Lankenau, Tochter des Köthners Loddig Lankenau aus Achim und dessen Ehefrau Wübke Lüllmann. - Bei allen 5 Kindsgeburten wird Hinrich Jäger als Schäfer in Oyten bezeichnet, ebenso noch Ende 1809 bei der Heirat der Tochter Margrete Alheit. Zur Hochzeit Loddig Jägers Ende 1821 ist Hinrich Jäger Anbauer. Er wird den Hof demnach um 1810-1820 gegründet haben.*

Hinrich Jäger , Hslg. und Schäfer in Oy	10.11.1768 Baden	11.02.1836 Oy 41
vh 26.10.1790 Wübke Lankenau	02.03.1767 Achim	13.07.1843 Oy 41
Ki Margrete Alheit	17.03.1791 Oy	[1853-1863] Bo 12
vh 30.11.1809 Wülbert Brüns	15.11.1783 Oy 56	26.09.1864 Bo 12
Mette Catharine	25.09.1793 Oy	28.11.1794 Oy
Gesche	01.09.1795 Oy	17.02.1796 Oy
Löddig	01.02.1798 Oy	21.12.1865 Oy 41
vh 26.10.1821 Wübke Biesewig	20.07.1798 Oy	22.08.1847 Oy 41
Diederich	11.10.1801 Oy	03.02.1804 Oy

26.10.1821 *Hinrich Jäger übergibt den Hof seinem Sohn Löddig Jäger.
Der heiratet Wübke Biesewig, Tochter des Neubauern Friedrich Biesewig
und dessen Ehefrau Magdalene *Bertram.*

Löddig Jäger , Brinksitzer	01.02.1798 Oy	21.12.1865 Oy 41
vh 26.10.1821 Wübke Biesewig	20.07.1798 Oy	22.08.1847 Oy 41
Ki Marie	27.01.1822 Oy 41	14.11.1862 Oy 84
vh 29.03.1848 Diedrich Hodtmann	23.12.1816 Sp 2b	28.02.1901 Oy 84
Margaretha	07.12.1823 Oy 41	31.12.1866 Oy 59-2
vh 26.08.1854 Ww. Johann Hinrich Schumacher , Hslg.	05.07.1824 Oy 59-2	13.07.1894 Oy 59-2
Hinrich	10.03.1826 Oy 41	13.07.1896 Oy 41
vh.1 24.04.1857 Catharina Margaretha Dieling	10.06.1835 Md 20	29.06.1867 Oy 41
vh.2 03.04.1868 Metta Lueßen	23.07.1840 Oy 21	10.04.1930 Oy 41
Diedrich	29.08.1829 Oy 41	
vh 06.05.1856 Gesche Lübke	16.11.1832 Oy	
Catharine	14.03.1833 Oy 41	15.12.1848 Bo
Wübke	26.10.1835 Oy 41	
Elisabeth	31.10.1838 Oy 41	18.02.1868 Oy 84
<i>[heiratet den Witwer ihrer Schwester Marie]</i>		
vh 29.03.1848 Ww. Diedrich Hodtmann	23.12.1816 Sp 2a	28.02.1901 Oy 84
Adelheid	15.11.1841 Oy 41	04.05.1843

03.12.1852 *Volkszählung*

Jäger, Löddig, 53, Witwer, Anbauer, Schäfer
 Jäger, Margaretha, 28, Tochter
 Jäger, Hinrich, 24, Sohn
 Jäger, Diedrich, 22, Sohn
 Jäger, Wübke, 17, Tochter
 Jäger, Elisabeth, 14, Tochter

24.04.1857 *Löddig Jäger überträgt den Hof an seinen Sohn Hinrich Jäger.
Der heiratet Catharina Margaretha Dieling, Tochter des Anbauern Hinrich Dieling von Sa 22
und dessen Ehefrau Margarete Segelken, Erbin von Md 20.*

Hinrich Jäger	10.03.1826 Oy 41	13.07.1896 Oy 41
vh.1 24.04.1857 Catharina Margaretha Dieling	10.06.1835 Md 20	29.06.1867 Oy 41
Ki Marie	23.12.1857 Oy 41	26.09.1942 Oy 117
vh 27.04.1882 Friedrich Kunze	11.11.1853 Oy 117	27.06.1912 Oy 117
Hinrich	24.12.1859 Oy 41	01.02.1956 Oy 41
vh Beke Grothenn Oyten 42	28.12.1865 Oy 42	30.10.1917 Oy 41
Diedrich	09.09.1864 Oy 41	
vh 12.09.1889 Adelheid Bormann	22.10.1862 Holtorf	
Johann	18.12.1866 Oy 41	<i>[k.w.A.]</i>
<i>Johann ist vmtl. früh verstorben, denn in Hinrich Jägers 2. Ehe gibt es einen weiteren, am 14.12.1868 geborenen Sohn mit dem Namen Johann.</i>		

03.04.1868 *Der Witwer heiratet neu: Metta Lüssen ist die Tochter des Anbauern Lür Lüssen von Oy 27 und dessen Ehefrau Adelheid Block *Barbehr, Erbin von Oy 21.*

Ww. Hinrich Jäger	10.03.1826 Oy 41	13.07.1896 Oy 41
vh.2 03.04.1868 Metta Lüssen	23.07.1840 Oy 21	10.04.1930 Oy 41
Ki Johann	14.12.1868 Oy 41	
vh 07.06.1893 Christine Kämna	19.01.1869 Sp	
Lür	22.11.1870 Oy 41	12.06.1945 Oy 20
vh 26.10.1893 Meta Brandt	05.03.1872 Oy 134	06.09.1942 Oy 20
Catharina Margarete	03.10.1873 Oy 41	24.12.1873 Oy 41

27.10.1886 *Hinrich Jäger übergibt den Hof an seinen Sohn Hinrich Jäger. Der heiratet Beke Grothenn, Tochter des Brinksitzers Henning Christopher Grothenn von Oy 42 und dessen Ehefrau Catharine Margarethe Jäger aus Ueserdicken.*

Hinrich Jäger	24.12.1859 Oy 41	03.02.1956 Oy 41
vh Beke Grothenn Oyten 42	28.12.1865 Oy 42	30.10.1917 Oy 41
Ki Hinrich	06.03.1887 Oy 41	22.08.1916 gef.
vh 13.10.1909 Anna Wrede	19.04.1887 Od 10	05.04.1966 Oy 41
Henning	19.04.1890 Oy 41	11.07.1974 Rotenb.
vh 12.12.1912 Gesche Gesine Kley	27.06.1894 Hemelingen	
Johann	01.08.1892 Oy 41	01.03.1988
vh 14.04.1921 Gesine Marie Grashoff	18.10.1900 Oy 64	

13.10.1909 *Wieder übergibt ein Hinrich Jäger seinem Hof an seinen Sohn Hinrich Jäger. Der heiratet Anna Wrede, Tochter des Anbauern Hinrich Wrede von Od 10 und dessen Ehefrau Meta Gieschen von Ba 80. Die beiden Kinder Betty und Meta wurden vorehelich geboren.*

Hinrich Jäger	06.03.1887 Oy 41	22.08.1916 gef.
vh Anna Wrede	19.04.1887 Od 10	05.04.1966 Oy 41
Ki Betty	24.04.1907 Od 10	
Meta	06.03.1909 Od 10	
Hinrich	17.06.1910 Oy 41	24.02.1945 gef.
vh 13.05.1937 Johanne Hermine Stöhr	21.06.1911 HB	
Adele Martha	17.06.1912 Oy 41	06.11.1995
vh 11.12.1936 Brüne Garbes , Thünen		

1911+1927 *Adressbuch*

Jäger, Hinrich, Anbauer

13.05.1937 *Noch einmal übergibt ein Hinrich Jäger seinem Hof an seinen Sohn Hinrich Jäger. Der heiratet Johanne Hermine Stöhr aus Bremen.*

Hinrich Jäger	17.07.1910 Oy 41	24.02.1945 gef.
vh 13.05.1937 Johanne Hermine Stöhr	21.06.1911 HB	
Ki Anita Meta		
vh Kurt Bernhard Hermann Rindfleisch aus Hannover.		
Gerda Adele		
Hans Heinrich		

1939 *Einwohnerliste (Vollmer)*

Jäger, Hinrich, Landwirt
Jäger, Hinrich, Landwirt
Garbes, Katharine
Stöhr, Johanne, Bremen
Wahlers, Bruno
Wrede, Anna, Oyterdamm, Hebamme

1946 *Wählerverzeichnis*

Jäger, Anna
Jäger, Hinrich
Jäger, Johanne
Krüger, Erika
Röhr, Olga
Wahler, Bruno
Wahler, Catharine

1946 *Bruno Stock richtet ein Rundfunk- und Elektrogeschäft in der Scheune des Hauses Oyten 41 ein. 5 Jahre darauf (1951) ließ er die Scheune zu einem Ladengeschäft ausbauen.*

1954 *Adressbuch*

Jäger, Anna, Hebamme
Jäger, Johanna, Witwe
Wahlers, Bruno, Tischler
Stock, Bruno, Elektromstr.
Grevemeyer, Fritz, Elektromeister

1962 *Adressbuch*

Jäger, Anna, Hebamme
Jäger, Johanna, Witwe
Fischer, Karl, Schlachter
Rindfleisch, Kurt, Bergmann
Stock, Bruno, Elektromstr.

1970 *Adressbuch*

Helberg, Gabriele
Helberg, Heinz-Hermann, Tischler
Jäger, Hans-Heinrich
Jäger, Johanne, Hausfrau
Rindfleisch, Anita
Rindfleisch, Kurt, Verw.Angest.
Seydlitz, Charlotte, Hausfrau
Seydlitz, Hugo, Friseur

Okt. 1997 *Das Haus wurde 90 Jahre nach seiner Errichtung abgebrochen. Auf dem Grundstück wurde ein großes Wohnhaus mit einer 'Sozialstation' errichtet.*



Das Haus wurde 1908 neu erbaut. Es steht auch noch im Jahr 2023 nahezu unverändert da. Der Schornstein im Hintergrund gehört zur alten Molkerei an der Lindenstraße (Oyten 144).

Aktuell: Siehe Hinweis auf Seite 5 unten!

Datum	Personen / Ereignisse	geboren/getauft	verstorben/beerdigt
04.05.1731	[G.1] Henning Grothenne ist ein Kind von Johann Henrich Grothenne (Groteken) und seiner Frau Dorothee Magdalena *Meyer aus Rethen, Amt Gifhorn. Henning Grothenne hat vermutlich schon eine Zeitlang vor der Gründung dieser Brinksitzer-Stelle in Oyten gelebt, denn zwei seiner Kinder sind in Oyten geboren. Der Hof wurde erst 06.11.1734 (Meyerbrief) gegründet.		
	Henning Grothenne , Schmied	28.03.1701 Rethen	25.03.1758 Oy 42
	vh Maria Meislahn	20.11.1708 Baden	27.10.1734 Oy 42
	Ki Anna Dorothea	30.08.1731 Oy	02.01.1805 Bo 18
	vh 18.11.1754 Diederich Meyer	err. 1729 Borstel	08.05.1807 78j Bo 18
	Margareta Elisabeth	06.04.1734 Oy	
	vh 08.08.1756 Christian Friedrich Rustedt , Achim (Vorname der Braut bei Heirat: Maria Elisabeth) Eine Kindsgeburt am 26.10.1756 in Oyten; danach keine weitere Spur.		

06.11.1734 Henning Grothenne erhält vom Königlichen Dom-Capitul in Bremen den Meyerbrief für diese Brinksitzer-Stelle.- Seine Frau ist 10 Tage zuvor verstorben.

16.06.1735 [G.1] Der Witwer Henning Grothenne verheiratet sich neu mit der 18-jährigen Becke Dorothea Reiners vom Hof Oy 18.

Ww. Henning Grothenne , Schmied	28.03.1701 Rethen	25.03.1758 Oy 42
vh(2) Becke Dorothea Reiners	13.10.1716 Oy 18	22.10.1785 Oy 42
Ki Johann Henrich	30.06.1736 Oy 42	29.05.1752 Oy
Adelheit Dorothea	21.07.1739 Oy 42	[k.w.A.]
Hermann	22.05.1742 Oy 42	19.06.1810 Arbg.
vh 16.09.1768 Alke Meyn	27.02.1749 Arbg.	21.05.1787 Arbg.
<i>Hermann Grothenn übernimmt durch seine Heirat mit Alke Meyn die Schmiede Meyn in Arbergen. Aus der Ehe gehen 5 Söhne und 3 Töchter hervor. Hermann Grothenn wird der Stammvater der Grothenns in Arbergen. (Quelle: Stammbaum der Familie Grothenn in Arbergen)</i>		
Catharina Maria	30.05.1745 Oy 42	[k.w.A.]
vh 08.09.1768 Henrich Bergmann	26.02.1746 Baden	[k.w.A.]
<i>Der älteste Sohn Hermann heiratet nach Dannenberg und heiratet eine Hoferbin. Es ist gut möglich, dass seine Eltern auf seinem Hof gelebt haben.</i>		
Beke Dorothee	06.09.1748 Oy 42	02.07.1794 Oy
vh 12.11.1766 Berend Bergmann	15.03.1743 Baden	08.12.1784 Oy
Henning Christoffer	17.02.1752 Oy 42	12.12.1784 Oy 42
Johann Henrich	28.06.1755 Oy 42	[k.w.A.]
<i>ue Kind Margrete Engel *03/1779 +07.06.1779 Oy mit Margrete Heckter, Walsrode</i>		

02.03.1759 Nach Henning Grothennes Tod werden Harm Wilkens (vmtl. Oy 18) und Hinrich Meyer (vmtl. Oy 14) aus Oyten zu Vormündern bestellt. Die Witwe schließt eine Ehevereinbarung mit dem Schmied Lütje Zwiebert. Die Ehe kommt nicht zustande; der Bräutigam ist davon gelaufen. Die Witwe hat nicht wieder geheiratet. Sie stirbt am 22.10.1785 als Wwe. Becke Dorothea Grothenne. Offenbar hat sich auch die Tochter Anna Dorothea mit ihrem Mann Diedrich Meyer ab 1774 um den Fortbestand der Brinksitzerstelle bemüht.

28.09.1778 Es wird der Meyerbrief an Henning Christoph Grothenne ausgestellt.

02.12.1779 [G.2] Der Sohn Henning Christoph Grothenne ist volljährig geworden und übernimmt den Hof. Er heiratet Christine Margarete Ratjen, Tochter des Baumanns Detmer Ratjen aus Etelsen.

Henning Christoph Grothenne , Schmied	17.02.1752 Oy 42	12.12.1784 Oy 42
vh Christine Margarete Ratjen	err. 1754 Etelsen	08.01.1823 69j Oy 42
Ki Beke Dorothee	01.06.1780 Oy 42	20.10.1859 Oy 71
<i>ue Kind Christian Friedrich, *09.09.1799 mit Christian Friedrich Kunz, Reuter</i>		
vh 18.07.1802 Hinrich Bischoff , Borstel		
Catrine Margarethe	07.12.1781 Oy 42	16.04.1813 Baden
vh 23.01.1814 Cord Hinrich Meier	16.06.1772 Baden	
Henning Christopher	08.12.1783 Oy 42	14.09.1858 Oy 42
vh 05.12.1817 Anne Lüssen	21.04.1790 Oy 27	25.11.1857 Oy 42

09.06.1786 Schon im Alter von 32 Jahren stirbt der Schmied Henning Christopher Grothenne. Er hinterlässt seine Frau mit drei Kindern im Alter von 1 bis 4 Jahren. Hermann Grothenn und Hinrich Fehsenfeld werden zu Vormündern bestellt. Die junge Witwe heiratet den Schmied Anthon Hollmann aus Stuckenborstel. Anthon Hollmann ist ein Sohn von Borchert Hollmann *err. 1711 +20.02.1789 Sottrum, Schäfer und Häusling in Stuckenborstel, und seiner Frau Anna Sophia Lemmermann *err. 1720 +23.09.1774 Stuckenborstel. Die Heirat war 25.11.1746 in Sottrum. [Quelle: Gedbas, DB von Jürgen Schlusnus].

Datum	Personen / Ereignisse	geboren/getauft	verstorben/beerdigt
-------	-----------------------	-----------------	---------------------

Anthonn Hollmann, Schmied 22.08.1755 Stuckenb. 18.04.1788 Oy 42
 vh 09.06.1786 Wwe. Christine Margrete **Grothenne** ***Ratjen**
 err. 1754 Etelsen 08.01.1823 69j Oy 42
 Ki Borchert 05.05.1787 Oy 42 10.10.1856 Oy 40
 ue. Kind Ratje *27.03.1812 +21.09.1813 mit Magdalene Biesewig *23.02.1789 Bo 14a
 vh 01.03.1815 Wübke **Heins** 19.03.1792 Oy 5 01.01.1853 Oy 40
Borchert Hollmann ist, wie sein Vater, Schmied geworden. Vermutlich zur Hochzeit mit Wübke Heins oder wenige Jahre danach wird er die Anbauerstelle Oyten 40 und die 'Schmiede Hollmann' gegründet haben

07.11.1793 *Nach 2 Jahren stirbt auch Christine Margretes zweiter Ehemann, Anton Hollmann. Die Witwe heiratet ein drittes mal, wieder einen Schmied. Johann Erasmi ist der Sohn des Neubauers Daniel Erasmi *err. 1728 in Marne +20.01.1780 in Ueserdicken, verheiratet 30.04.1758 mit Juliane Magdalena *Hohmeier *12.06.1730 Baden +25.05.1767 Baden.*

Johann Erasmi, Schmied 10.03.1765 Baden 16.01.1813 Oy
 vh 07.11.1793 Wwe. Christine Margrete **Hollmann**, vw. **Grothenne** ***Ratjen**
 err. 1754 Etelsen 08.01.1823 69j Oy 42
 Ki Johann Hinrich 20.10.1795 Oy 42 26.02.1798 Oy 42
 Detmer 15.03.1797 Oy 42 [k.w.A.]

05.12.1817 [G.3] *Die dritte Generation der Grothenne übernimmt den Hof. Das 'e' am Ende des Namens ist zwischenzeitlich entfallen. Henning Christoph Grothenn ist bei der Heirat mit Anne Lüssen und der Übernahme des Hofes bereits 34 Jahre alt.*

Den Betrieb der Schmiede hat er offensichtlich aufgegeben und er ist Bäcker geworden. Weder bei der Heirat noch bei den Kindsgeburten wird der Beruf 'Schmied' erwähnt. Eine Schmiede führt inzwischen sein Stiefbruder Borchert Hollmann auf Oy 40.

Hennig Christoph Grothenn 08.12.1783 Oy 42 14.09.1858 Oy 42
 vh 05.12.1817 Anne **Lüssen** 21.04.1790 Oy 27 25.11.1857 Oy 42
 Ki **Henning Christopher** 11.07.1818 Oy 42 17.12.1899 Oy 42
 vh(1) 15.06.1855 Dorothea **Köhne** 30.09.1830 Embsen 17.04.1856 Oy 42
 vh(2) 03.09.1858 Catharine Margarethe **Jäger**
 12.09.1834 Ueserdicken 23.05.1872 Oy 42
 Stina (*heiratet ihren Cousin*) 19.08.1820 Oy 42
 vh 08.11.1844 Hinrich Henning **Meyer** 05.11.1816 Baden
 Diederich 05.01.1823 Oy 42 22.10.1872 Oy 31
 vh 25.07.1852 Helene Anna Rebecke **Oehlmeyer**, Intschede
 25.11.1824 Intsch. 90 03.08.1864 Oy 31
 Anna 31.07.1825 Oy 42 12.05.1827 Oy 42
 Anna 20.02.1828 Oy 42
 vh 08.12.1848 Johann **Fahrenholz** 05.06.1814 Laheit
*Die Familie wurde in der Vz. von 1852 als Häuslinge in Embsen 11c aufgeführt. Ihr Sohn Johann Fahrenholz (*err. 1863) kauft um 1895 den Hof Oy 32.*
 Johann Burghard 04.12.1830 Oy 42 20.06.1896 Oy 44
 vh 30.03.1860 Mette **Lüssen** 20.09.1835 Oy 44 29.06.1875 Oy 44

03.12.1852 Volkszählung

Grothenn, Henning, 68, Ehemann, Anbauer, Bäcker
 Grothenn, Anna, 62, Ehefrau
 Grothenn, Henning, 35, Sohn
 Grothenn, Diederich, 30, Ehemann, Häusling
 Grothenn, Lena, 27, Ehefrau
 Grothenn, Anna, 0, Tochter

15.06.1855 **[G.4]** *Der Hoferbe Henning Christopher Grothenn gründet die vierte Generation. Er ist ebenfalls Bäcker geworden.*

Henning Christopher Grothenn	11.07.1818 Oy 42	17.12.1899 Oy 42
vh(1) 15.06.1855 Dorothea Köhne	30.09.1830 Embsen	17.04.1856 Oy 42
Ki Margarethe Elisabeth	09.04.1856 Oy 42	28.09.1942 Oy 42
vh 30.05.1878 Hermann Hollmann	13.04.1856 Oy 40	28.01.1935 Oy 42

03.09.1858 **[G.4]** *Schon 10 Monate nach der Heirat stirbt Dorothea Grothenn *Köhne, kurz nach der ersten Entbindung. Henning Christopher Grothenn heiratet erst 2 1/2 Jahre später erneut.*

Ww. Henning Christopher Grothenn	11.07.1818 Oy 42	17.12.1899 Oy 42
vh(2) 03.09.1858 Catharine Margarethe Jäger	12.09.1834 Ueserdicken	23.05.1872 Oy 42
Ki Anna	05.08.1859 Oy 42	07.02.1900 Sa 47
vh 18.05.1884 Hermann Klee	04.10.1854 Sa 47	09.04.1900 Sa 47
Margarethe	29.09.1861 Oy 42	29.10.1876 Oy 42
Henning Christoph	13.12.1863 Oy 42	23.12.1876 Oy 42
Beke	28.12.1865 Oy 42	30.10.1917 Oy 41
vh 27.10.1886 Hinrich Jäger	24.12.1859 Oy 41	03.02.1956 Oy 41
Lena	18.02.1868 Oy 42	
vh 08.04.1891 Friedrich Schulze	20.10.1859 Lindheim	
Catharina	25.01.1870 Oy 42	[Jan. 1874?]
Diedrich	11.05.1872 Oy 42	09.08.1873 Oy 42

30.05.1878 *Hermann Hollmann, ein jüngerer Bruder des Hoferben der Schmiede Hollmann von Oy 40, heiratet die Hoferbin von Oy 42, Margarethe Elisabeth Grothenn.*

Hermann Hollmann	13.04.1856 Oy 40	28.01.1935 Oy 42
vh 30.05.1878 Margarete Elisabeth Grothenn	09.04.1856 Oy 42	28.09.1942 Oy 42
Ki Henning Hinrich	21.03.1879	19.01.1963 Oy

1908 Es wird ein neues Wohnhaus errichtet. Es steht nahezu unverändert auch noch heute.

26.05.1909 Die zweite Generation der Hollmann übernimmt den Hof Oy 42. Der einzige Sohn heiratet Meta Maria Fischer vom Hof Oyterdamm 13.

Henning Hinrich Hollmann	21.03.1879 Oy 42	19.01.1963 Oy 42
vh 26.05.1909 Meta Maria Fischer	05.05.1884 Od 13	14.07.1962 Oy 42
Ki Elise	11.08.1910 Oy 42	20.03.1988 HB
vh 25.08.1938 Willy Osmers	07.04.1909 Md 16	15.08.1941 Oy 42

1911 Adressbuch
Hollmann, Henning, Landwirt
 Kreuzgrabe, Dora, Krankenschwester

1927 Adressbuch
 Hollmann, H., Anbauer

31.05.1928 Zu ihrer Goldenen Hochzeit erhalten Hermann und Margarethe Hollmann eine Gratulations-Urkunde von Ernst August, Herzog zu Braunschweig und Lüneburg.

Datum	Personen / Ereignisse	geboren/getauft	verstorben/beerdigt
25.08.1938	<i>Wilhelm Osmers vom Hof Meyerdamm 16 heiratet die einzige Tochter Hollmanns, Elise Hollmann. Er stirbt bereits 3 Jahre später (gefallen in Russland).</i>		
	Willi Osmers	07.04.1909 Md 16	15.08.1941 Russland
	vh Elise Hollmann	11.08.1910 Oy 42	20.03.1988
	Ki Helga Marie Meta		
	vh Heinz Herm Haase , Oyten		
1939	Einwohnerliste (Vollmer) Hollmann, Henning , Landwirt Hollmann, Elise Osmers, Willy, Landwirt Fischer, Meta		
1946	Wählerverzeichnis Hollmann, Henning Hollmann, Meta Osmers, Elise Richter, Elli Richter, Helmut Strauch, Frieda		
1954	Adressbuch Hollmann, Henning , Landwirt Osmers, Elise, Witwe Richter, Helmut, Bauhilfsarb.		
1962	Adressbuch Hollmann, Henning , Landwirt Osmers, Elise, Witwe		
1962	<i>Die Hoferbin Helga Marie Meta Osmers, einziges Kind von Wilhelm Osmers und Elise Hollmann, heiratet den Maurermeister Heinz Hermann Haase von Oy 169.</i> Heinz Hermann Haase , Maurermeister vh Helga Marie Meta Osmers		
1970	Adressbuch Haase, Heinz-Hermann, Maurer Haase, Helga Osmers, Elise, Hausfrau		
um 1990	<i>Die Familie Heinz Hermann und Helga Marie Meta Haase spendet dem Heimatverein Oyten ihr schönes altes, bereits im 19. Jahrhundert hergestelltes Wohnzimmer-Mobiliar. Es schmückt heute die "Gute Stube" im Heimathaus, die von vielen Brautpaaren gern als würdiger Rahmen für ihre standesamtliche Hochzeit genutzt wird.</i>		
April 2026	<i>Wieder geht ein Stück der Geschichte Oytens verloren. Der Bauzaun ist aufgestellt und das Abbruchunternehmen beginnt mit dem Abbruch dieses schönen alten Gebäudes.</i>		

Oy-043	Am Berg 7	15.04.2026 [co]	www.chronos-oyten.de
Namen: Nolte, Heitmann, Michaelsen			



*Der Hof Oyten 43 um 1920, gelegen an der Ecke von 'Am Berg' und 'Oyterdamm'.
 Noch bis 1865 wurde der Hof in den Kirchenbüchern als zu Oyterdamm gehörig aufgeführt.*

Datum	Personen / Ereignisse	geboren/getauft	verstorben/beerdigt
-------	-----------------------	-----------------	---------------------

um 1797 *Der Häusling Johann Hinrich Nolte gründet diese Anbauerstelle.
 Zu seiner Herkunft und zur Heirat liegen keine Angaben vor.
 Er ist verheiratet mit Metta Brüns, Tochter des Häuslings Rennig Brüns aus Oyten
 und dessen Ehefrau Margaretha.
 Beide Kinder wurden vor der Errichtung dieser Anbauerstelle geboren.
 Die Gründung der Anbauerstelle wird also frühestens 1797 erfolgt sein.*

Johann Hinrich Nolte	err. 1756	15.08.1822 66j Oy 43
vh Metta Brüns Oyten	17.05.1761 Oy	18.02.1832 Oy 43
Ki Margrete	18.01.1791 Oy	29.07.1853 Oy 43
Ki Cord Hinrich Fehsenfeld (ue.); Vater: Cord Hinrich Fehsenfeld von Oy 72.	08.12.1817 Oy 43	05.01.1899 Oy 38
<i>Um 1862 wird Cord Hinrich Fehsenfeld auf die Herausgabe der Stelle oder eine Abfindung klagen, weil Hermann Heitmann die Anbauerstelle auf seinen Sohn Borchert Heitmann übertragen hatte.</i>		
vh 26.11.1822 Hermann Hinrich Heitmann	17.04.1791 Oy 11	22.10.1868 Oy 43
Johann Friedrich (unvh.)	16.01.1797 Oy	25.03.1821 Oy 43

26.11.1822 *Johann Hinrich Nolte übergibt den Hof seiner Tochter Margrete Nolte. Sie heiratet Hermann Hinrich Heitmann, Sohn des Baumanns Hermann Heitmann von Oy 11 und dessen Ehefrau Metta *Seekamp aus Uphusen.*

Hermann Hinrich Heitmann		17.04.1791 Oy 11	22.10.1868 Oy 43
vh 26.11.1822 Margrete Nolte		18.01.1791 Oy	29.07.1853 Oy 43
Ki Metta		18.08.1823 Oy 43	16.03.1875 Oy 79
vh 08.12.1848 Cord Rosenhagen		07.02.1818 Oy 83	08.07.1888 Oy 79
Margarethe Elisabeth		04.01.1826 Oy 43	24.03.1826 Oy 43
Margarete		07.05.1827 Oy 43	13.02.1899 Oy 87
<i>Bei der Heirat werden im Kirchenbuch die Daten der verstorb. Schwester angegeben.</i>			
vh 28.02.1852 Johann Hermann Schwiebert		29.11.1819 Ahausen	27.06.1896 Oy 87
Margarete Elisabeth		09.11.1832 Oy 43	16.11.1895 Ba 106
vh.1 10.12.1858 Herm. Hinrich Jäger		16.09.1825 Ba (ue.)	27.02.1864 Ba Hslg.
vh.2 01.12.1864 Ww. Harm Cordes		19.02.1812 Ba	16.04.1887 Ba 106
Borchert		02.04.1835 Oy 43	26.10.1893 Oy 43
vh 17.10.1856 Metta Meier		02.07.1830 Tenever	03.02.1902 Oy 43

03.12.1852 *Volkszählung*

Heitmann, Harm Hinrich, 61, Ehemann, Anbauer
 Heitmann, Margaretha, 62, Ehefrau
 Heitmann, Borchert, 18, Sohn

17.10.1856 *Hermann Hinrich Heitmann übergibt den Hof seinem Sohn Borchert Heitmann. Die Klage des Cord Hinrich Fehsenfeld (Stiefbruder von Borchert Heitmann) auf die Herausgabe der Stelle scheint erfolglos gewesen zu sein.- Borchert Heitmann heiratet Metta Meier, Tochter des Rademachers Johann Meier in Tenever und dessen Ehefrau Adelheid *Tietjen.*

Borchert Heitmann		02.04.1835 Oy 43	26.10.1893 Oy43
vh 17.10.1856 Metta Meier		02.07.1830 Tenever	03.02.1902 Oy 43
Ki Meta Margaretha		06.02.1859 Oy 43	11.01.1928 Oy 124
vh 27.08.1882 Ehler Heinr. Freimuth		15.04.1861 Posthsn.	28.11.1945 Oy 124
Adelheid (unvh.)		08.11.1861 Oy 43	
Hermann Hinrich		15.05.1865 Oy 43	04.02.1917 Oy 43
vh.1 26.09.1895 Anna Mindermann		09.07.1873 Md 19	28.09.1897 Oy 43
vh.2 10.11.1898 Anna Margaretha Freymuth		14.08.1866 Hustedt	17.12.1904 Oy 43
vh.3 23.05.1906 Wwe. Elise Unger *Rippe , Holtorf 125		17.01.1868 Wechold	02.11.1959 Oy 43
Anna		18.07.1868 Oy 43	
vh 04.05.1893 Christian Ludwig Harbrecht , Gärtner		*16.02.1863 Sülz/Neckar	
Cord Hinrich		15.02.1872 Oy 43	28.07.1872 Oy 43

26.09.1895 *Borchert Heitmann übergibt den Hof seinem Sohn Hermann Hinrich Heitmann.
Der heiratet Anna Mindermann, Tochter des Anbauern Johann Mindermann von Md 19
und dessen Ehefrau Adelheid Bollmann von Bo 10.*

Hermann Hinrich Heitmann	15.05.1865 Oy 43	04.02.1917 Oy 43
vh.1 Anna Mindermann	09.07.1873 Md 19	28.09.1897 Oy 43
Ki Hermann Hinrich	21.05.1896 Oy 43	14.01.1993 Oy 43
vh 18.10.1921 Margarethe Adelheid Meyer	26.05.1899 Riede	29.01.1957 Oy 43
Adele	16.08.1897 Oy 43	

10.11.1898 *Nach dem frühen Tod seiner Ehefrau heiratet der Witwer Anna Margaretha Freymuth,
Tochter des Grossbrinksitzers Diedrich Heinrich Freimuth aus Hustedt und dessen Ehefrau
Margarete *Klinker.*

Ww. Hermann Hinrich Heitmann	15.05.1865 Oy 43	04.02.1917 Oy 43
vh.2 Anna Margaretha Freymuth	14.08.1866 Hustedt	17.12.1904 Oy 43
Ki Anna	10.12.1899 Oy 43	
Hermann	01.05.1901 Oy 43	
vh 01.11.1929 Wwe. Berta Gesine Oetjen * Ludolf	01.08.1913 Uphusen	
Diedrich	14.02.1903 Oy 43	
vh 03.02.1927 Anna Bergmann	19.02.1906 Quelkhorn	
Meta	24.11.1904 Oy 43	

23.05.1906 *Auch Hermann Hinrich Heitmanns zweite Ehefrau stirbt früh.
Der Witwer heiratet erneut: Wwe. Elise [Unger](#) *[Rippe](#) von Holtorf 125*

Ww. Hermann Hinrich Heitmann	15.05.1865 Oy 43	04.02.1917 Oy 43
vh.3 23.05.1906 Wwe. Elise Unger * Rippe , Holtorf	17.01.1868 Wechold	02.11.1959 Oy 43
Ki Martha	14.12.1907 Oy 43	
vh 24.03.1933 Hermann Friedrich Harms	07.03.1905 Zwischenahn	
Elise	17.06.1909 Oy 43	
vh 16.11.1928 Lür Oetjen	03.07.1902 Sa 65	

1911 *Adressbuch*
Heitmann, Hermann, Anbauer

18.10.1921 *Hermann Hinrich Heitmann (sen.) übergibt den Hof seinem Sohn Hermann Hinrich Heitmann.
Der heiratet Margarethe Adelheid Meyer aus Riede.*

Hermann Hinrich Heitmann	21.05.1896 Oy	14.01.1993 Oy 43
vh Margarethe Adelheid Meyer	26.05.1899 Riede	29.01.1957 Oy 43
Ki Hermann Hinrich	11.05.1923	11.10.1944 gef
Grete Adele		
vh W. Meyerdierks , Bremen		
Anneliese		
vh Theo Ihno Michaelsen		

Datum	Personen / Ereignisse	geboren/getauft	verstorben/beerdigt
1927	<i>Adressbuch</i> Heitmann, Hinrich , Anbauer		
1939	<i>Einwohnerliste (Vollmer)</i> Heitmann, Hinrich , Landwirt Meyer, Adele, Riede		
1946	<i>Wählerverzeichnis</i> Heitmann, Hinrich Heitmann, Adele Heitmann, Elise Dobbusch, Edith		
1950	<i>Hermann Hinrich Heitmann übergibt den Hof seiner Tochter Anneliese Heitmann. Sie heiratet Ihno Michaelsen, ldw. Gehilfe in Oyten.</i> Ihno Michaelsen vh 1950 Anneliese Heitmann Ki Adele Helma vh Alfred Beckmann , Embsen		
1954	<i>Adressbuch</i> Michaelsen, Ihno , Arbeit. Heitmann, Hinrich, Landwirt		
1962	<i>Adressbuch</i> Michaelsen, Ihno , Arbeiter Heitmann, Hinrich, Landwirt		
1971	<i>Theo Ihno Michaelsen übergibt den Hof an seine Tochter Adele Helma Michaelsen. Sie heiratet Alfred Beckmann aus Embsen.</i> Alfred Beckmann , Embsen vh 1971 Adele Helma Michaelsen Ki Hauke Annika		



*Hinrich Fehsenfeld und sein Sohn Johann Heinrich vor dem Hof Oyten 44 (um 1928)
Zwischen den Personen und den Bäumen verläuft die Straße "Am Triften".*

Datum	Personen / Ereignisse	geboren/getauft	verstorben/beerdigt
-------	-----------------------	-----------------	---------------------

1823-1824 *Baumann Hermann Luessen von Oy 9 kauft Land von den Baumännern Bösche Meyer und Hinrich Heins sowie von der Oytener Gemeinschaft.*

07.12.1834 *Diederich Lüssen ist der jüngste Sohn des Baumanns Hermann Lüssen von Oy 9 und dessen Ehefrau Metta *Fehsenfeld von Oy 2.
Sein Vater übergibt ihm das um 1823/24 gekaufte Land zur Errichtung einer Anbauerstelle.
Diederich Lüssen hat ein uneheliches Kind (Johann Lüssen *22.10.1822) mit Beke Schwarmann von Oy 26. Er heiratet jedoch Wübke Mindermann, Tochter des Anbauern Johann Mindermann in Embsen und dessen Ehefrau Triene Alheit Ahrens.*

Diederich Lüssen	26.09.1793 Oy 9	24.06.1859 Oy 44
vh 07.12.1834 Wübke Mindermann	23.06.1809 Emb	01.03.1886 Oy 44
Ki Mette	20.09.1835 Oy 44	29.06.1875 Oy 44
vh 25.02.1860 Johann Burghard Grothenn	04.12.1830 Oy 42	20.06.1896 Oy 44

03.12.1852 *Volkszählung*

Luessen, Dierck, 58, Ehemann, Anbauer
Luessen, Wübke, 41, Ehefrau
Luessen, Metta, 17, Tochter

1864 *Diedrich Lüssen ist bereits 1859 verstorben. Den Hof erbt sein einziges Kind, Mette Lüssen. Sie ist verheiratet mit Johann Burghard Grothenn, jüngster Sohn des Brinksitzers Hennig Christoph Grothenn von Oy 42 und dessen Ehefrau Anne Lüssen von Oy 27.*

Johann Burghard Grothenn	04.12.1830 Oy 42	20.06.1896 Oy 44
vh 25.02.1860 Metta Lüssen	20.09.1835 Oy 44	29.06.1875 Oy 44
Ki Meta	03.01.1861 Oy 44	03.06.1935 Oy 44
vh 08.05.1887 Cord Hinrich Fehsenfeld	06.11.1859 Speckenholz	14.05.1943 Oy 44
Anna	13.08.1862 Oy 44	
vh 27.06.1885 Diedrich Bischoff	16.05.1863 Oy 91	

08.05.1887 *Johann Burghard Grothenn übergibt den Hof seiner Tochter Meta Grothenn. Sie heiratet Cord Hinrich Fehsenfeld aus Speckenholz.*

Cord Hinrich Fehsenfeld	06.11.1859 Speckenholz	14.05.1943 Oy 44
vh Meta Grothenn	03.01.1861 Oy 42	03.06.1935 Oy 44
Ki Johann	07.02.1888 Oy 44	01.06.1915 gef.
Hinrich	12.10.1889 Oy 44	13.10.1973 HB
vh 12.05.1921 Anna Catharina Johanne Köster	19.10.1897 Oy 48	25.08.1979 HB
Diedrich	24.08.1893 Oy 44	05.09.1969 Oy 7-2
<i>Diedrich Fehsenfeld übernimmt die Oyter Mühle Oy 7-2.</i>		
vh 12.05.1921 Henny Mindermann	11.08.1897 Oy 5 b	1944 Rotenbug

12.05.1921 *Cord Hinrich Fehsenfeld übergibt den Hof an seinen Sohn Hinrich Fehsenfeld.*

Hinrich Fehsenfeld	12.10.1889 Oy 44	13.10.1973 HB
vh 12.05.1921 Anna Catharina Johanne Köster	19.10.1897 Oy 48	25.08.1979 HB
Ki Johann Heinrich	09.03.1922 Oy 48	

1927 *Adressbuch*
Fehsenfeld, Cord, Anbauer

1939 *Einwohnerliste (Vollmer)*
Fehsenfeld, Hinrich, Landwirt
Köster, Anna

1946 *Wählerverzeichnis*
Fehsenfeld. Hinrich
Fehsenfeld. Anna
Keller, Hertha
Kuhn, Lisbeth
Kuhn, Paul

1954 *Adressbuch*
Fehsenfeld, Hinrich, Landwirt

1954 *Hinrich Fehsenfeld übergibt den Hof an seinen Neffen Hermann Fehsenfeld, ein Sohn seines Bruders Diedrich Fehsenfeld von der Oyter Mühle (Oy-007-2). Hermann Fehsenfeld heiratet Adda Marianne Käthe Müller, Tochter des Anbauern Johann Hinrich Müller von Od 23 und dessen Ehefrau Marie Biesewig, Erbin von Oy 114.*

Hermann Fehsenfeld, Oy 7-2
vh Ada Marianne Käthe **Müller**, Oy 114
Ki Ute Henriette
 vh Claus **Döhle**, Oy 104
 Burkhard

1962 *Adressbuch*
Fehsenfeld, Hinrich, Landwirt
Fehsenfeld, Hermann, Spark.-Ang.

1970 *Adressbuch*
Fehsenfeld, Anna
Fehsenfeld, Hermann, Sparkassenrendant
Fehsenfeld, Hinrich, Landwirt
 Hahn, Heinrich, RechenzLtr
 Hahn, Margrit, Hausfrau
 Kliewe, Bernd, Operator



Datum	Personen / Ereignisse	geboren/getauft	verstorben/beerdigt
-------	-----------------------	-----------------	---------------------

1818/19 *Christopher Bannehr ist ein Sohn des Anbauern Hermann Bannehr von Oy 22 und dessen Ehefrau Alcke Bannehr aus Uesen. Er heiratet Margarete Tietjen, Tochter des Köthners Behrend Tietjen aus Uphusen und dessen Ehefrau Margarethe Schmidt aus Schaphusen. Die Familie lebte bis 1817 als Häuslinge in Achim. Die Anbauerstelle wurde 1818 gegründet. Noch im selben Jahr beantragte Bannehr eine Konzession zum Betrieb einer Schankwirtschaft.*

Christopher Bannehr	16.03.1782 Oy 22	07.03.1830 Oy 45
vh 06.11.1807 Margarete Tietjen	01.07.1782 Uphusen	12.01.1843 Oy 45
Ki Dorthe	24.01.1809 Achim	25.12.1811 Achim
Hinrich	09.05.1812 Achim	
Adelheit Marie	25.01.1815 Achim	
Hermann	03.07.1817 Achim	
Johann	28.02.1820 Oy 45	19.05.1824 Oy 45
Berend	27.04.1823 Oy 45	20.08.1825 Oy 45
Bernhard	25.03.1826 Oy 45	28.08.1828 Oy 45

um 1831 *Christopher Bannehr verstirbt. Die Witwe kann den Hof und die Gastwirtschaft vmtl. nicht weiterführen und verpachtet die Gaststätte an Adrian Janssen aus Bremen. Der führt die Gaststätte offenbar mit recht gutem Erfolg weiter.*

23.09.1843 Nachdem auch die Witwe Margarete Bannehr verstorben ist, verkauft der Erbe Hinrich Bannehr die Anbauerstelle an den Gastwirt Adrian Janssen.

Adrian Janssen , Gastwirt	err. 1797 Bremen	
vh 27.03.1816 Margaretha Catharina Rellmann		
	err. 1795 Bremen	
Ki Catharina Marie	um 1822 Tenever	
vh 07.08.1846 Gottlieb Hartig , Bo 22	05.07.1821 Sachsen	
Johann Christ. Niclaus	16.11.1831 Tenever	02.02.1835 Oy 45
Adeline Henriette	28.02.1836 Oy 45	vor 1853
Johann Friedrich	13.03.1837 Oy 45	vor 1853
Peter	14.06.1839 Oy 45	25.03.1840 Oy 45

Vermerk dazu im Kirchenbuch:

14.06.1839 abends 10 Uhr Tp: S. Herzogliche Durchlaucht Peter Constantin Friedrich Prinz von Oldenburg, jetzt in St. Petersburg, höchstdessen Frau Gemahlin Durchlaucht bei ihrer Durchreise durch Oiten am 28. May die Mutter des Kindes zu dieser Gevatterschaft autorisiert hat.

Taufzeuge: Johann August Laftgeer, Feldwebel unter den Bremer Hanseaten.

Die Taufe ist deswegen so lange aufgeschoben worden, weil erst Nachricht aus St. Petersburg auf die gemachte Anzeige der Entbindung erwartet wurde, die aber bis dahin noch nicht eingegangen ist.

Nachtrag: In einem Schreiben an mich, d.d. Peterhoff den 13. August 1839 haben S. Durchlaucht jetzt ihre Einwilligung zu dieser Gevatterschaft und dem dem Kinde zu folge denselben gewydetenn Namen erklärt.

[Achim, den 9. September 1839 gez. Blohm]

Das 16. Kind der Eltern, von denen noch 9 am Leben sind.

03.12.1852 Volkszählung

Janssen, Adrian, 56, Ehemann, Anbauer, Gastwirt

Janssen, Mete, 59, Ehefrau

Bohne, Adolph, 29, reisender Schuhmacher

Ehrhardt, Wilhelm, 8, Pflegesohn

Kindermann, Hinrich, 80, Candidat Theologie

Kroh, Jacob, 26, reisender Schuhmacher

Meyer, Albert, 45, Ehemann, Häusling

Meyer, Henriette, 24, Ehefrau

Meyer, Adolph, 2, Sohn

unter Haus 45a aufgeführt:

Strahmann, Diedrich, 46, Ehemann, Häusling, Maurer

Strahmann, Dorothea, 50, Ehefrau

Strahmann, Dorothea, 7, Tochter

Strahmann, Johann, 17, Sohn

Strahmann, Margaretha, 14, Tochter

Strahmann, Maria, 3, Tochter

ca 1858

Adrian Janssen übergibt den Hof an seinen Sohn August Janssen.

Der heiratet Sophie Amalie Lausen. Die Heirat fand nicht im Kspl. Achim statt.

August Janssen	*um 1818 Bremen	
vh Sophie Amalie Lausen (Langen)		
Ki Sophie Auguste	02.06.1859 Oy 45	17.04.1860 Oy 45
N.N.	*/+ 19.10.1861 Oy 45	
Adeline	10.01.1863 Oy 45	

Datum	Personen / Ereignisse	geboren/getauft	verstorben/beerdigt
-------	-----------------------	-----------------	---------------------

10.03.1870 *Über die Anbauerstelle wird ein Konkursverfahren eröffnet.
Lüer Fehsenfeld ersteigert die Anbauerstelle Oy 45 für 740 Thaler Gold.*

14.07.1870 *Lüer Fehsenfeld ist der Sohn des Baumanns Johann Fehsenfeld von Oy 2 und dessen Ehefrau Catharine Margarete Meier aus Etelsen. Er wurde Interimsverwalter auf dem Hof Od 8 und heiratete die Witwe des verstorbenen Jacob Kohlmann.*

Ww. Lüer Fehsenfeld , Od 8	18.06.1819 Oy 2	25.10.1879 Oy 45
vh 26.04.1848 Wwe. Beke Kohlmann * Meyer	26.02.1814 Oy14	03.06.1864 Od 8
Ki Jacob Friedrich	08.05.1849 Od 8	

08.10.1877 *Lüer Fehsenfeld übergibt den Hof an seinen Sohn Jacob Friedrich Fehsenfeld.
Der heiratet Anna Fehsenfeld, Tochter des Häuslings Johann Fehsenfeld und dessen Ehefrau Anna Adelheid Jäger.*

Jacob Friedrich Fehsenfeld , Gastwirt	08.05.1849 Od 8	
vh.1 Anna Fehsenfeld	24.08.1853 Oy	30.10.1879 Oy 45
Ki Adelheid	17.12.1878 Oy 45	
Lür	17.12.1878 Oy 45	

30.06.1880 *Nach dem frühen Tod seiner Ehefrau heiratet Jacob Friedrich Fehsenfeld
Adelheid Sophie Dorothea Therese Wiemann, Tochter des Schusters Johann Diedrich Wiemann
und dessen Ehefrau Marie Münstermann aus Syke.*

Ww Jacob Friedrich Fehsenfeld	08.05.1849 Od 8
vh.2 Adelheid Dorothea Wiemann	16.01.1858 Syke
Ki Anna Marie	25.06.1881 Oy 45

31.08.1881 *Jacob Friedrich Fehsenfeld verkauft die Anbauerstelle Nr. 45 an Johann Fehsenfeld und
ist dann mit seiner Familie nach Missouri/USA ausgewandert (Q.: Ancestry).*

02.12.1882 *Johann Fehsenfeld ist ein Sohn des Häuslings und Soldaten Cord Fehsenfeld von Oy 2
und dessen Ehefrau Margarethe Elisabeth Pape, Tochter des Baumanns Philipp Pape aus Em-
tinghausen. Er heiratet Meta Rust, Tochter des Anbauern Johann Friedrich Rust von Od 2 und
dessen Ehefrau Margarethe Lampe aus HB-Osterholz.*

Johann Fehsenfeld , Gastwirt	17.06.1836 Oy4a	02.02.1911 Oy 45
vh Meta Rust	11.04.1844 Od 2	10.05.1912 Oy 45
Ki Margarethe Elisabeth	20.10.1883 Oy 45	1944
vh 13.01.1910 Joh. Peter Asendorf Arbergen		
Johann Friedrich	11.12.1885 Oy 45	20.03.1916 gef
Hermann	05.04.1887 Oy 45	05.09.1968 HB

1911 *Bei einem Gewitter fing das Haus Feuer und brannte total nieder.
Im selben Jahr wurde das Haus (Bild oben) neu gebaut.*

1911 *Adressbuch*
Fehsenfeld, Johann, Landwirt
Fehsenfeld, Conrad Hinrich, Gastwirt

20.03.1916 *Johann Friedrich Fehsenfeld verstirbt im Kriegseinsatz.
In seinem Testament hatte er seinen Bruder Hermann als Erben vorgesehen.*

26.08.1916 Hermann Fehsenfeld tritt sein Erbe an und heiratet Adelheid Adele Otten, Tochter des Anbauern Johann Otten von Sa 63 und dessen Ehefrau Anna Margarethe Wiegand, Oyten.

Hermann Fehsenfeld	05.04.1887 Oy 45	11.06.1939 HB
vh 26.08.1916 Adelheid Adele Otten	25.02.1887 Sa 63	03.09.1968 Oy

Ki Hermann Alfred
 vh Helga Becka **Otten**, Lindheim
 Johann Alfred
 vh Annemarie Johanna **Krake**, Uphusen

1939 *Einwohnerliste (Vollmer)*
 Fehsenfeld, Hermann, Gastwirt
 Otten, Adele, Sagehorn

1946 *Wählerverzeichnis*
 Fehsenfeld, Alfred
 Fehsenfeld, Adele
 Brümmer, Martha
 Brünmer, Emil

04.09.1947 **Alfred Hermann Fehsenfeld**
 vh Helga Becka **Otten**, Lindheim
 Ki **Roswitha** Adele Meta
 vh Horst **Dittmann**
 Marele Helma Regina

1954 *Adressbuch*
 Fehsenfeld, Alfred, Musiker
 Ried, Adolf, Schriftsteller
 Ried-Scheurich, Dr., Margarete, Ärztin
 Schröter, Gerhard, Arbeiter
 Schröter, Oswald, Schlosser

1962 *Adressbuch*
 Fehsenfeld, Alfr., Musik.
unter Haus 45a aufgeführt:
 Gieschen, Heinrich, Musiker
 Schorm, Alfred, Arbeiter

1970 *Adressbuch*
 Fehsenfeld, Alfred
 Fehsenfeld, Helga, Hausfrau
 Fricke, Adele, Hausfrau
 Fricke, Otto, Bäcker
 Holfinger, Johann, MaschBautechn
 Holfinger, Roswitha, Auslandskorresp.

2022 Nach 204 Jahren wird der Gasthof geschlossen.



Datum	Personen / Ereignisse	geboren/getauft	verstorben/beerdigt
-------	-----------------------	-----------------	---------------------

Vorwort: Dieser Hof wurde **um 1766** von Johann Meyer gegründet. Es ist einer der "Soldatenhöfe". Nach dem Ende seiner Dienstzeit beim Militär im Jahr 1766 erhielt Johann Meyer ein 2 Morgen großes Stück Landes und den Meyerbrief zur Gründung einer Anbauerei bei der Oyter Mühle.-

14.11.1732 Titje Meyer ist ein Sohn des Baumanns Johann Meyer von Oyten 10 und dessen Ehefrau Alke Osmers von Schaphusen 4. Er lebte nach seiner Heirat als Häusling und Schäfer in Oyten. Zwei der sieben Kinder werden 1743 und 1746 in Bockhorst geboren.
[Die in diesem Textblock genannten Personen lebten noch nicht auf dem Hof Oyten 46.]

Titje Meyer , Schäfer	11.12.1701 Oy 10	31.12.1784 Hofstall
vh 14.11.1732 Anna Adelheit Albers	19.07.1705 Oy 17	20.08.1762 Oy
Ki Dorothea	16.08.1733 Oy	
vh 03.04.1755 Lüder Gerken	28.11.1732 Bollen	28.05.1767 Bollen
Gesche	10.01.1736 Oy	
vh 21.04.1769 Johann Mindermann	21.09.1742 Ba 21	
Maria	12.04.1739 Oy	10.03.1740 Oy
Johann	10.09.1740 Oy	09.04.1787 Oy 46
vh 01.11.1771 Mette Fahrenholz	16.12.1746 Laheit	15.03.1784 Oy 46
Henrich	18.06.1743 Bo	
vh 18.12.1771 Trine Wilkens	23.07.1748 Sa Brtm.	
Maria	29.07.1746 Bo	21.04.1802 Ba 52
vh 08.01.1774 Diedrich Mindermann	26.02.1730 Ba 52	15.01.1803 Ba 52
Adelheit	14.08.1750 Oy	
vh 12.11.1777 Hinrich Lohmann , Arbergen		

20.08.1769 Nach dem Tod seiner Ehefrau heiratet der Witwer Titje Meyer erneut. Seine Ehefrau ist die Witwe Catharina Margaretha Gieschen *Osmers, Witwe des Häuslings Arndt Gieschen aus Oyten, Tochter des Köthners Marquard Osmers von Embsen 13 und dessen Ehefrau Beke aus Arbergen. Keine Kinder aus dieser Ehe bekannt.
[Die in diesem Textblock genannten Personen lebten nicht auf dem Hof Oyten 46.]

Titje Meyer	11.12.1701 Oy 10	31.12.1784 Hofstall
vh 20.08.1769 Wwe. Catharina Margaretha Gieschen *Osmers	07.01.1729 Emb 13	

01.11.1771 Johann Meyer ist ein Sohn des Häuslings Tietje Meyer von Oy 10 und dessen Ehefrau Adelheit Anna Albers von Oy 17. Er heiratet Metje Fahrenholz, Tochter des Schäfers Henrich Fahrenholz und dessen Ehefrau Anna Henke, beide aus Embsen (Laheid).

Johann Meyer	10.09.1740 Oyten	09.04.1787 Oy 46
vh 01.11.1771 Mette Fahrenholz	16.12.1746 Laheid	15.03.1784 Oy 46
Ki Anna Adelheid	04.03.1773 Oy 46	14.07.1802 Oy 46
Beke	22.01.1776 Oy 46	31.01.1778 Oy 46
Johann	28.10.1778 Oy 46	29.06.1799
"... welcher auf der Reise aus Engeland, wo er sich 2 Jahre aufgehalten, zwischen Stade und Ottersberg unterwegs gestorben."		

19.11.1784 Nach dem Tod seiner Ehefrau heiratet Johann Meyer Trine Margarethe Hahnenfeld, Tochter des Johann Hahnenfeld aus Daverden.

Ww. Johann Meyer	10.09.1740 Oyten	09.04.1787 Oy 46
vh 19.11.1784 Trine Margarethe Hahnenfeld	err. 1748 Daverden	22.10.1813 65j Oy 46

10.11.1789 Nach dem Tod Johann Meyers wird Bösche Brüns aus Embsen zum Interimswirt bestellt. Er heiratet die Witwe. Keine Kinder aus dieser Ehe. Bösche Brüns stirbt als Hslg. in Sagehorn.

Bösche Brüns Embsen	13.03.1753 Embsen	01.02.1822 Sp.
vh 10.11.1789 Wwe. Trine Margrete Meyer * Hahnenfeld	err. 1748 Daverden	22.10.1813 65j Oy 46

05.06.1794 Anna Adelheid Meyer heiratet Lür Meyer, Sohn des Köthners Lür Meyer aus Sagehorn und dessen Ehefrau Mette Fechtmann aus Bierden. Die Familie lebt als Häuslinge in Bierden. Weil der vorgesehene Hoferbe Johann Meyer im Jahr 1799 im Alter von 21 Jahren verstirbt, erbt Anna Adelheid Meyer den Hof und die Familie zieht auf den Hof Oy 46.

Lür Meyer	26.06.1766 Bierden	06.05.1851 Oy 46
vh 05.06.1794 Anna Adelheid Meyer	04.03.1773 Oy 46	14.07.1802 Oy 46
Ki Mette Adelheid	23.01.1795 Bierden	28.10.1859 Oy 46
vh 03.11.1820 Claus Elfers , Bo 17	12.10.1788 Oy	18.02.1856 Oy 46
Johann (lebt als Köthner in Bierden)	15.06.1797 Bierden	
vh 27.06.1823 Margarethe Meinken	21.03.1800 Uesen	
Margrete	01.04.1800 Oy 46	26.11.1850 Ba18
vh 08.06.1827 Hermann Claus	22.07.1798 Ba 18	30.11.1849 Ba 18

22.04.1803 Nach dem Tod seiner Ehefrau heiratet Lür Meyer erneut: Wübke Mattfeld ist die Tochter des Köthners Johann Mattfeld aus Bierden.

Ww Lür Meyer	05.03.1766 Bierden	06.05.1851 Oy 46
vh 22.04.1803 Wübke Mattfeld	14.08.1775 Bierden	13.03.1846 Oy 46
Ki Lür	27.10.1803 Oy 46	19.12.1803 Oy 46
Anne (nicht verh.)	16.11.1812 Oy 46	13.04.1857 Oy 46

Datum	Personen / Ereignisse	geboren/getauft	verstorben/beerdigt
-------	-----------------------	-----------------	---------------------

03.11.1820 *Lür Meyer übergibt den Hof an seine Tochter Mette Adelheid Meyer und ihren Ehemann Claus Elfers. Der ist ein Sohn des Anbauern Johann Hinrich Elfers von Oy 46 und dessen Ehefrau Adelheid Bruns von Oy 57.*

Claus Elfers (Bo 17)	12.10.1788 Oy	18.02.1856 Oy 46
vh 03.11.1820 Mette Alheit Meier	23.01.1795 Oy 46	28.10.1859 Oy 46
Ki Lüer	03.09.1821 Oy 46	20.02.1885 Oy 46
vh 28.04.1854 Margarete Lübben	25.03.1831 Emb 19	06.05.1866 Oy 46
Margarete	01.02.1824 Oy 46	03.12.1901 Ba 25
vh 23.05.1845 Brüne Mindermann	21.05.1819 Ba 25	21.01.1892 Ba 25

03.12.1852 *Volkszählung*

Elfers, Claus, 65, Ehemann, Anbauer		
Ellfers, Margaretha, 58, Ehefrau		
Ellfers, Lüer, 31, Sohn		
Claus, Johann, 8, Pflegesohn		
Meyer, Anna, 40, Schwägerin	[nicht verh.]	
Lübbmann, Margaretha, 16, Magd		
Schaper, Anna, 18, Magd		

28.04.1854 *Nach 34 Jahren übergibt Claus Elfers den Hof an seinen Sohn Lür Elfers. Der heiratet Margarete Lübben, Tochter des Köthners Johann Lübben und dessen Ehefrau Elisabeth Henke, beide aus Embsen.*

Lür Elfers	03.09.1821 Oy 46	20.02.1885 Oy 46
vh 28.04.1854 Margarete Lübben	25.03.1831 Emb 19	06.05.1866 Oy 46
Ki Johann	25.06.1858 Oy 46	10.11.1917 Oy 46
Claus	01.09.1860 Oy 46	07.09.1860 Oy 46
Elisabeth	23.07.1861 Oy 46	
Margaretha	16.07.1863 Oy 46	24.01.1865 Oy 46

08.05.1867 *Margarete Elfers *Lübben stirbt und der Witwer heiratet erneut: Anna Gerken, Tochter des Anbauern Ludwig Christoph Gerken aus Embsen und dessen Ehefrau Gesche Tietjen.*

Ww Lür Elfers	03.09.1821 Oy 46	20.02.1885 Oy 46
vh 08.05.1867 Anna Gerken	11.11.1836 Embsen	14.03.1908 Oy 46
Ki Margaretha	23.09.1868 Oy 46	23.06.1869 Oy 46
Gesche	27.04.1870 Oy 46	26.01.1871 Oy 46
Anna Margaretha	19.11.1871 Oy 46	18.07.1873 Oy 46
Anna	28.09.1874 Oy 46	26.07.1926 Oy 116
vh 09.11.1893 Hinrich Lübkmann	08.09.1869 Oy 11a	12.02.1910 Oy 116
Margarethe	01.09.1878 Oy 46	25.06.1963 Bo 19
vh 07.06.1900 Johann Hinrich Ellmers	16.04.1871 Bo 19	

27.05.1886 *Lür Elfers stirbt 1885 und sein Sohn Johann Elfers übernimmt den Hof.
Der heiratet Anna Hollmann, Tochter des Anbauern und Schmieds Johann Hollmann
von Oy 40 und dessen Ehefrau Becke Schlobohm von Emb 8.*

Johann Elfers	25.06.1858 Oy 46	10.11.1917 Oy 46
vh 27.05.1886 Anna Hollmann	12.07.1852 Oy 40	01.06.1908 Oy 46
Ki Lüer	18.07.1887 Oy 46	31.08.1964 Oy 46
vh 24.10.1912 Anna Elfers	02.03.1882 Cluvenhg.	18.04.1925 Oy 46
Johann	02.10.1889 Oy 46	11.09.1890 Oy 46
Anna Meta	07.09.1891 Oy 46	
vh 15.04.1920 Johann Block	09.12.1888 Oy 21	
Johann Hinrich	13.02.1895 Oy 46	

1911 *Adressbuch*
Elfers, Johann, Landwirt

24.10.1912 *Johann Elfers übergibt den Hof an seinen Sohn Lür Elfers.
Der heiratet Anna Elfers, Tochter des Anbauern Johann Diedrich Elfers aus Cluvenhagen
und dessen Ehefrau Gesche Mindermann. Eine Verwandtschaft ist nicht erkennbar.*

Lür Elfers	18.07.1887 Oy 46	31.08.1964 Oy 46
vh 24.10.1912 Anna Elfers	02.03.1882 Cluvenhg.	18.04.1925 Oy 46
Ki Johann	03.08.1913 Oy 46	21.11.1913 Oy 46

14.10.1925 *Nach dem Tod seiner Ehefrau heiratet Lür Elfers erneut:
Betty Brüns ist die Tochter des Anbauern Claus Brüns von Ba 52 und dessen
Ehefrau Margarethe Gesche Maria Meyer aus Daverden.*

Ww Lür Elfers	18.07.1887 Oy 46	31.08.1964 Oy 46
vh Betty Brüns Hofstall	13.06.1892 Ba 52	05.08.1969 Oy 46
Ki Lür Claus		
Johannes Alfred		
vh Erna Blöthe		
Margarethe Gesine		

1927 *Adressbuch*
Elfers, Lür, Anbauer

1939 *Einwohnerliste (Vollmer)*
Elfers, Lür, Landwirt
Brüns, Betty, Hofstall

1946 *Wählerverzeichnis*
Elfers, Lür
Elfers, Betty
Brüns, Margarathe

Datum	Personen / Ereignisse	geboren/getauft	verstorben/beerdigt
-------	-----------------------	-----------------	---------------------

1954

Adressbuch

Elfers, Lüer, Landwirt
Knake, Johann, Gärtner
Sundmäker, August, Tiefbauarbeiter

1962

Adressbuch

Elfers, Lüer, Landwirt

1970

Adressbuch

Elfers, Alfred, Landwirt
Elfers, Erna, Hausfrau

2015

*Das Grundstück zählt nicht mehr zur Straße Oytermühle sondern zum Mühlenweg.
An diesem Platz stehen heute die Häuser Mühlenweg 19a und 19b, die zusammen mit dem
Haus Mühlenweg 21 zum Haus Schumann gehören.*



Datum	Personen / Ereignisse	geboren/getauft	verstorben/beerdigt
-------	-----------------------	-----------------	---------------------

1766

*Im Jahr 1766 erhielt Johann Tietjen den Meyerbrief für die von ihm gegründete Anbauerstelle. Johann Tietjen war ein Sohn des Häuslings Hinrich Tietjen aus Schaphusen und dessen Ehefrau Gretge *Mindermann. Er war verheiratet mit Margarete Jäger, einer Tochter des Häuslings Marquart Jäger aus Oyten und dessen Ehefrau Gesche *Wohlers aus Sagehorn.*

Johann Tietjen diente im 7-jährigen Krieg als "Soldat im Felde bei der Hannöverschen Armee". Bei seiner Entlassung erhielt er ein Stück Land zur Errichtung einer Anbauerstelle. Dieser Hof ist demnach einer der "Soldatenhöfe" in Oyten.

Johann Tietjen	27.03.1730 Sp	11.04.1793 Oy 47
vh 11.05.1761 Margarete Jäger	03.11.1740 Bo	03.01.1819 Oy 47
Ki Margarethe	26.08.1762 Oy	07.01.1847 Sp
vh 10.11.1789 Benedix Brüns	01.09.1758 Emb 8	21.09.1833 Sp
Gesche	26.07.1765 Sp	03.02.1827 Bierden
vh 09.11.1792 Johann Kapellmann	11.03.1766 Bierden	07.06.1827 Bierden
Hinrich	23.11.1768 Oy 47	08.07.1853 Oy 47
vh 08.11.1793 Anna von Ahsen	05.01.1769 Sa 6	31.01.1836 Oy 47
Johann	09.04.1776 Oy 47	19.02.1778 Oy 47

Datum	Personen / Ereignisse	geboren/getauft	verstorben/beerdigt
08.11.1793	<i>Johann Tietjen übergibt den Hof an seinen Sohn Hinrich Tietjen. Der heiratet Anna von Ahsen, Tochter des Köthners Claus von Ahsen von Sa 6 und dessen Ehefrau Cathrine Margarethe, verw. Detjen, *Ekes von Oy 18.</i>		
	Hinrich Tietjen	23.11.1768 Oy 47	08.07.1853 Oy 47
	vh 08.11.1793 Anna von Ahsen	05.01.1769 Sa 6	31.01.1836 Oy 47
	Ki Johann	22.01.1795 Oy 47	31.01.1849 Oy 47
	vh 05.11.1822 Gesche Seekamp	17.04.1799 Uphusen	15.12.1857 Oy 47
	Claus	16.10.1796 Oy 47	08.02.1804 Oy 47
	Margarethe	24.07.1799 Oy 47	
	vh 10.05.1822 Cord Block	24.10.1794 Baden	
1828	<i>Johann Tietjen übernimmt die Anbauerstelle von seinem Vater Hinrich Tietjen. Am 08.04.1828 wird der Meyerbrief ausgestellt. Johann Tietjen ist seit 1822 verheiratet mit Gesche Seekamp, Tochter des Köthners Johann Seekamp aus Uphusen und dessen Ehefrau Gesche Reiners.</i>		
	Johann Tietjen	22.01.1795 Oy 47	31.01.1849 Oy 47
	vh 05.11.1822 Gesche Seekamp	17.04.1799 Uphusen	15.12.1857 Oy 47
	Ki Anna	02.10.1823 Oy 47	06.09.1880 Ba 29
	vh 16.05.1845 Johann Meyer	08.12.1822 Ba 29	23.09.1870 Ba 29
	Johann	30.01.1826 Oy 47	02.12.1826 Oy 47
	Hinrich	27.10.1827 Oy 47	31.07.1891 Oy 47
	vh.1 12.05.1859 Catharine Bollmann	27.09.1834 Bo 6	14.11.1864 Oy 47
	vh.2 25.01.1866 Marie Mindermann	01.02.1842 Uphusen	17.01.1882 Oy 47
03.12.1852	<i>Volkszählung</i>		
	Tietjen, Gesche, 54, Witwe, Anbauerin		
	Tietjen, Hinrich, 26, Sohn		
	Tietjen, Hinrich, 85, Witwer, Schw.Vater		
	Kracke, Gesche, 16, Magd		
12.05.1859	<i>Johann Tietjen ist bereits 1849 verstorben. Hinrich Tietjen erhält 1860 den Meyerbrief und tritt sein Erbe an. Er heiratet Anna Bollmann, Tochter des Köthners Hinrich Bollmann von Bo 6 und dessen Ehefrau Wübke Meyer aus Uphusen.</i>		
	Hinrich Tietjen	27.10.1827 Oy 47	31.07.1891 Oy 47
	vh.1 12.05.1859 Catharine Bollmann	27.09.1834 Bo 6	14.11.1864 Oy 47
	Ki Johann	17.12.1859 Oy 47	20.04.1944 Oy 47
	vh Margaretha Adelheid Eggers	12.06.1860 Bierden	28.12.1950 Oy 47
	Hinrich	19.02.1862 Oy 47	
	Hermann	30.01.1864 Oy 47	
25.01.1866	<i>Nach dem Tod seiner Ehefrau heiratet der Witwer erneut: Marie Mindermann ist die Tochter des Anbauern Diedrich Mindermann aus Uphusen und dessen Ehefrau Lisabeth *Köhne.</i>		
	Ww. Hinrich Tietjen	27.10.1827 Oy 47	31.07.1891 Oy 47
	vh.2 25.01.1866 Marie Mindermann	01.02.1842 Uphusen	17.01.1882 Oy 47
	Ki Catharina	14.11.1866 Oy 47	
	Elisabeth	27.08.1868 Oy 47	02.08.1873 Oy 47
	Gesche	31.12.1870 Oy 47	04.08.1873 Oy 47
	N.N.	05.11.1872 Oy 47	05.11.1872 Oy 47
	Gesche	20.11.1875 Oy 47	06.02.1934 Sp 8
	vh 27.04.1899 Diedrich Rutenberg	01.03.1864 Sp 8	05.01.1943 Sp 8

11.06.1885 *Hinrich Tietjen überträgt den Hof auf seinen Sohn Johann Tietjen. Der heiratet Margaretha Adelheid Eggers, Tochter des Baumanns Johann Eggers aus Bierden und dessen Ehefrau Margarethe Adelheid Wülbers*

Johann Tietjen	17.12.1859 Oy 47	20.04.1944 Oy 47
vh 11.06.1885 Margaretha Adelheid Eggers	12.06.1860 Bierden	28.12.1950 Oy 47
Ki Catharina Maria	17.05.1886 Oy 47	11.03.1915 Oy 35
vh 16.05.1911 Johann Hollmann	25.07.1881 Oy 35	
Adelheid Adele	03.07.1888 Oy 47	02.04.1974 Sp 53
vh 15.05.1913 Diedrich Kämna	25.02.1880 Sp 53	22.04.1957 Sp 53
Meta Johanne	18.05.1890 Oy 47	03.12.1984 Oy 47
vh 28.08.1919 Johann Friedrich Gütersloh	18.01.1886 Bo 16	06.05.1970 Oy 47
Hinrich	14.11.1891 Oy 47	23.04.1915 gef.

1911 *Adressbuch*

Tietjen, Johann, Landwirt

28.08.1919 *Johann Tietjens einziger Sohn stirbt als Soldat. Erbin wird seine Tochter Meta Johanne. Meta Johanne Tietjen heiratet Johann Friedrich Gütersloh, Sohn des Anbauern Wilhelm Gütersloh aus Daverden und dessen Ehefrau Catharina Brüns, Erbin von Bo 16.*

Johann Friedrich Gütersloh	18.01.1886 Bo 16	06.05.1970 Oy 47
vh Meta Johanne Tietjen	18.05.1890 Oy 47	03.12.1984 Oy 47
Ki Adele Catharine		
vh Herbert Kley , Münster		

1939 *Einwohnerliste (Vollmer)*

Gütersloh, Friedrich, Landwirt
Tietjen, Johanne

1946 *Wählerverzeichnis*

Gütersloh, Friedrich
Gütersloh, Adele
Gütersloh, Johanne
Tietjen, Adelheid
Korn, Charlotte

02.12.1954 *Adele Katharina Gütersloh, einziges Kind von Johann Friedrich und Meta Johanne Gütersloh, erbt die Anbauerstelle. Sie heiratet Herbert Kley, Sohn von Alfred Wilhelm Conrad Kley aus Münster und dessen Ehefrau Marie Emilie Krense.*

Herbert Kley
vh Adele Katharina **Gütersloh**
Ki Hanna
Luise Ruth Adelheid

1954 *Adressbuch*

Gütersloh, Friedrich, Landwirt
Jaudschus, Hans, landw. Arb.
Kablitz, Albert, Betonarbeiter

Datum	Personen / Ereignisse	geboren/getauft	verstorben/beerdigt
-------	-----------------------	-----------------	---------------------

1962

Adressbuch

Kley, Herbert, Landwirt
Gütersloh, Friedrich, Landwirt

1970

Adressbuch

Kley, Herbert, Landwirt
Kley, Adele, Hausfrau
Gütersloh, Johanne, Hausfrau
Schulze, Margarete, Buchhändl

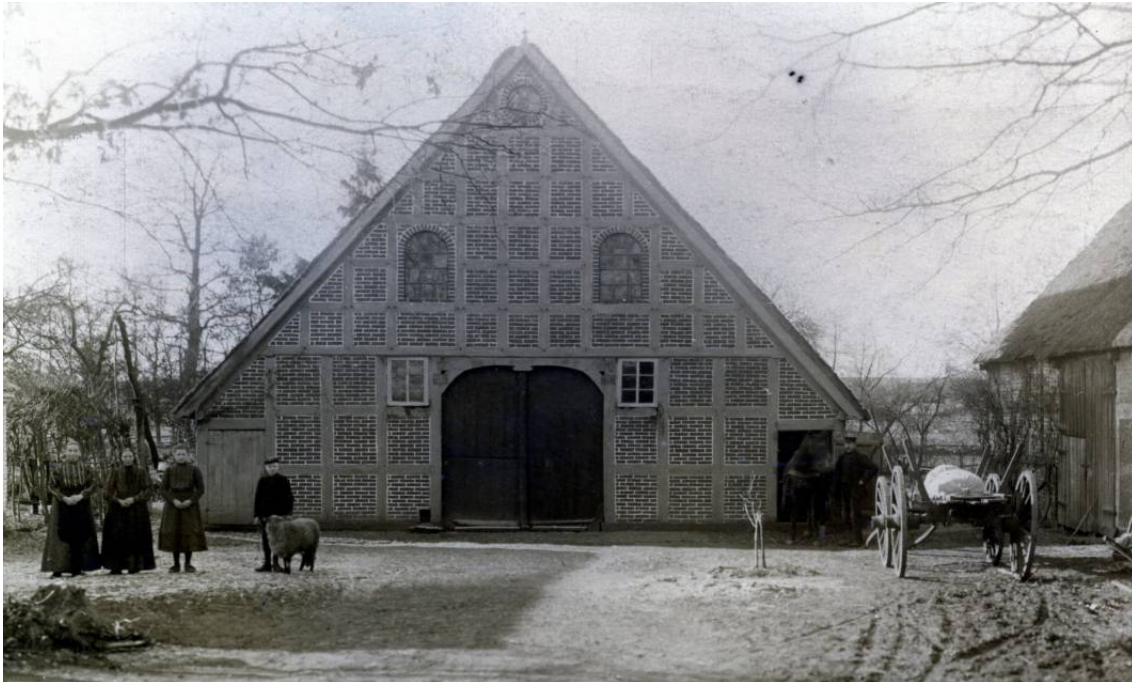

Datum	Personen / Ereignisse	geboren/getauft	verstorben/beerdigt
20.11.1792	Anb Claus Hinrich Prehn	01.10.1770	01.09.1828 Oy
	vh Alheit Reiners	12.01.1765 Uphusen	15.09.1831 Oy
	Ki Rebecka	24.07.1793 Sa	07.08.1866 Oy
	vh 04.12.1818 Claus Lüeßen	15.12.1795 Sa	01.04.1875
	Mette	04.11.1797 Sa	
	Adelheit	08.03.1804 Sa	
	Catharina (<i>bei H: Christine</i>)	13.01.1806 Sa	
	vh 18.12.1828 Johann Kämna , Hslg.	24.06.1804 Sp 1b	
um 1806	<i>Nach der Heirat mit Alheit Reiners hat Claus Hinrich Prehn mit seiner Familie vmtl. weiter auf der von seinem Vater betriebenen und 1795/96 still gelegten Sagehorner Wassermühle (Sa 2b) gelebt. Alle 4 Kinder wurden in Sagehorn geboren.</i>		
14.03.1818	Übergabevertrag zur Heirat der Tochter Rebecka Prehn mit Claus Lueßen. <i>[Claus Lueßens Eltern sind Brinksitzer Hinrich Lueßen, Sa 7 und Gesche *Kück]</i>		
04.12.1818	Claus Lueßen	13.12.1795 Sa Brtm	01.04.1875 Oy
	vh 04.12.1818 Rebecka Prehn	24.07.1793 Sa	07.08.1866 Oy
	Ki Hinrich	18.10.1819	
	Hermann (<i>zeitweise in Amerika</i>)	02.04.1822	
	Meta Adelheid	04.09.1826	
	Gesche	29.05.1830	
	Claus	13.11.1832	
	Johann	28.05.1835	

Datum	Personen / Ereignisse	geboren/getauft	verstorben/beerdigt
18.12.1827	Claus Lueßen erhält den Meierbrief.		
06.12.1851	Johann Hühnken	16.11.1823 Em 54	24.05.1901 Hollen
	vh Gesche Lueßen	29.05.1830 Oy 48	03.04.1886 Hollen
	Ki Johann Hinrich	27.06.1853 Oy 19	
	Becka	03.10.1854 Oy 19	
	Anna Catharina	03.04.1857 Oy 19	
	Claus	22.06.1859 Oy 19	18.01.1867 Oy 48
	Johann	25.09.1861 Oy 19	02.04.1862 Oy 19
	/ ab Geburt Meta nicht mehr "Häusling" sondern "Anbauer". /		
	Meta	02.02.1863	
	Anna	04.09.1864	
	Gesche	04.01.1867	
	Anna Margarethe	09.01.1869	
	Marie Charlotte	07.10.1870	
03.12.1852	<i>Volkszählung</i> Luessen, Claus, 57, Ehemann, Anbauer Luessen, Rebecka, 59, Ehefrau		
26.09.1865	Vertrag zwischen Claus Lueßen und Johann Hühnken zur Übergabe des Hofes.		
23.12.1874	<i>Schäfer Johann Köster aus Badenerholz kauft die Anbauerstelle für 1800 Rthlr. Die Familie Hühnken (mit 8 Kindern) zieht nach Hollen Kspl. Beverstedt. Mehr zu Familie Hühnken siehe E:\FAMILIE\Hühnken\Familie Johann Hühnken.pdf.</i>		
22.10.1896	Johann Hermann Hinrich Köster	07.12.1869 Bad.holz	19.08.1931
	vh Meta Köhnken	03.03.1875 Sp 25	19.11.1938 Oy
	Ki Anna Cath.Joh.	19.10.1897	25.08.1979
	vh 12.05.1921 Hi. Fehsenfeld Oyten 44		
	Johann	17.07.1900	11.06.1983
	vh 19.04.1928 Oyten 48		
1911	<i>Adressbuch</i> Köster, Hermann, Anbauer		
1927	<i>Adressbuch</i> Köster, Hermann, Anbauer		
19.04.1928	Johann Hinrich Diedrich Köster	17.07.1900 Oy	11.06.1983 Achim
	vh Meta Wilkens Bassen		
	Ki Marga		
	Johann Hermann		
1939	<i>Einwohnerliste (Vollmer)</i> Köster, Johann, Landwirt Wilkens, Meta, Bassen		
1946	<i>Wählerverzeichnis</i> Köster, Johann Köster, Meta Gerken, Else [kommt von Oy 49] Ludolf, Jrmgard		

Datum	Personen / Ereignisse	geboren/getauft	verstorben/beerdigt
1954	<i>Adressbuch</i> Köster, Joh., Landwirt Zessin, Kurt, Pol.-Beamter		
27.10.1955	Johann Hermann Köster vh Gesine Hanna Bohling , Brillkamp Ki Heike Marita Bärbel Elke Margret Anne Dörte Johanne		
1962	<i>Adressbuch:</i> Köster, Joh., Landwirt		



Datum	Personen / Ereignisse	geboren/getauft	verstorben/beerdigt
-------	-----------------------	-----------------	---------------------

Die Angaben vor 1818 betreffen die Zeit vor der Gründung der Anbauerstelle Oy 49.

11.06.1790	Gerd Hinrich Rosenhagen	17.06.1768 Thed.	30.05.1827 Oy
	vh 11.06.1790 Margarete Ellmers	12.08.1765 Bollen	20.03.1838 Oy
	Ki Gerd Hinrich	11.05.1791 Thed.	18.03.1859 Oy 83
	vh 07.05.1815 Wübke Ehlers	04.07.1790 Emb	08.05.1854 Oy
	Becke Adelheid	26.06.1793 Thed.	26.02.1858 Oy
	vh 23.11.1824 Hermann Hinrich Früchtenicht	01.03.1778 Ottersberg	27.07.1848 Oy
	Margarete Adelheid	1794 Thed.	
	vh 05.10.1828 Harm Sölller , Bahlum		
	Hermann Christian	1801 Thed.	1801
	Gesche Adelheid	24.01.1806 Thed.	08.03.1879 HB
	vh 08.06.1828 Wilken Früchtenicht	10.06.1802 Bad	17.05.1857 Bad
17.03.1818	Johann Heinrich Rosenhagen <i>[der Name im Meyerbrief weicht ab von sämtlichen späteren Einträgen in den Kirchenbüchern. Vmtl. ist der Name Gerd Hinrich richtig]</i> hatte vom Baumann Borchert Heitmann (Oyten 11) 1 Morgen und 18 Ruthen Ackerland gekauft. Er erhält den Meyerbrief, errichtet die Anbauerstelle Oyten 49 und baut sich ein Wohnhaus.		

Datum	Personen / Ereignisse	geboren/getauft	verstorben/beerdigt
23.11.1824	Hermann Hinrich Früchtenicht vh Becke Alheit Rosenhagen Ki Marie Margrete Alheid Anna vh 10.05.1865 Diedrich Köhnken N.N.	01.03.1778 Ottbg. 26.06.1793 Thed. 01.10.1825 Oy 03.06.1828 Oy 11.01.1831 Oy 08.03.1821 Oy 23.06.1836 Oy	27.07.1848 Oy 26.02.1858 Oy 18.01.1881 Oy 16.01.1915 Sp 19.04.1882 Sp 23.06.1836
15.11.1850	Jacob Schmidt vh 15.11.1850 Marie Früchtenicht Ki Hermann vh 03.12.1878 Catharina Margarethe Weidenhöfer Hinrich	15.07.1821 Bo 1a 01.10.1825 Oy 25.12.1852 Oy 30.04.1854 Ba 91 15.12.1854 Oy	05.12.1901 Oy 18.01.1881 Oy
03.12.1852	Volkszählung Schmidt, Jacob, 30, Ehemann, Anbauer Schmidt, Maria, 27, Ehefrau Früchtenicht, Becke, 63, Witwe, Schw.Mutter Wilkens, Hinrich, 7, Pflegesohn		
03.12.1878	Hermann Schmidt vh Katharina Margarete Weidenhöfer Ki Jakob Hinrich Meta Marie -Erbin- vh 1904 Johann Diedrich Gerken	25.12.1852 Oy 30.04.1854 Ba 91 10.02.1881 Oy 11.02.1883 Oy 28.01.1885 Oy 49 17.07.1883 Oy 58	26.03.1915 Oy 07.12.1910 Oy 16.01.1924 Oy 49 14.06.1960 Oy 49
15.12.1904	Johann Diedrich Gerken [G.10 von Ba 4] vh Marie Schmidt Ki Hermann Hinrich (Erbe) vh 08.12.1933 Gesine Cath. Dahlweg Else (unvh., 1946 auf Oy 48 erwähnt) Meta Katharina Johann Martha Betty Adolf	17.07.1883 Oy 138 28.01.1885 Oy 49 03.10.1905 Oy 49 05.01.1910 Emb 91 12.11.1906 Oy 49 06.01.1909 Oy 49 17.05.1910 Oy 49 30.01.1912 Oy 49 10.09.1913 Oy 49 09.04.1920 Oy 49	14.11.1960 Oy 49 16.01.1924 Oy 49 21.01.1989 Oy 12.02.1950 HB
1909	Wohnhausneubau		
1911	Adressbuch Gerken, Johann , Anbauer		
31.12.1925	Ww. Johann Diedrich Gerken vh(2) Wwe. Anna Lisette Hast * Sucker Ki Irmgard Johanne Erna Amanda [G.11 von Ba 4] vh Werner Klokow Bernhard	17.07.1883 Oy 138 10.08.1890 HB	14.11.1960 Oy 49 05.07.1950 Bierden
1927	Adressbuch Gerken, Johann , Anbauer		

Datum	Personen / Ereignisse	geboren/getauft	verstorben/beerdigt
12.08.1936	Hermann Hinrich Gerken [G.11 von Ba 4] vh 08.12.1933 Gesine Catharine Dahlweg Ki Herma Marion vh Karl Heinz Renner	03.10.1905 Oy 05.01.1910 Emb 91	21.01.1989 Oy 12.02.1950 HB
1939	Einwohnerliste (Vollmer) Gerken, Hinrich , Arbeit. unter Haus 49a aufgeführt: Gerken, Johann, Arbeit. Sanker, Anna, Bremen		
1946	Wählerverzeichnis Gerken, Hinrich Gerken, Gesine Rieger, Erna unter Haus 49a aufgeführt: Gerken, Anna Gerken, Johann		
1954	Adressbuch Gerken, Hinrich, Straßenw. Klokow, Werner, Arbeiter Zielke, Friedr., Ziegeleiarb. unter Haus 49a aufgeführt: Gerken, Bernh., Arbeiter Gerken, Joh., Idw. Gehilfe		
1962	Adressbuch Gerken, Hinrich, Straßenw. Klokow, Werner, Arbeiter Ernst, Betty, unter Haus 49a aufgeführt: Braentel, Johan., Stemmer Gerken, Joh., Idw. Gehilfe		
20.10.1967	Karl Heinz Renner vh Herma Marion Gerken Ki Thomas Marcus		



Datum	Personen / Ereignisse	geboren/getauft	verstorben/beerdigt
-------	-----------------------	-----------------	---------------------

1811 *Auszug aus der Hofakte: Christoph Lüssen bekommt Land von seinem abgemeierten Bruder, dem Baumann Johann Luessen (Oyten 9), um sich anzubauen. Das Land wurde dem Bruder als Brautschatz mitgegeben.*

12.09.1811 *Christoph Lüssen ist der Sohn des Baumanns Hermann Lüssen von Oy 9 und dessen Ehefrau Metta Fehsenfeld von Oy 2. Er heiratet Alheit Fehsenfeld, Tochter des (auf dem Hof Oyten 4 geborenen) Baumanns Dierk Fehsenfeld aus Groß Hutbergen und dessen Ehefrau Mette Adelheid Lüssen von Oyten 9.*

Christopher Lüssen	18.09.1785 Oy 9	28.03.1845 Oy 50
vh 12.09.1811 Alheit Fehsenfeld	30.12.1792 Gr.Hutberg.	21.01.1822 Oy 50
Ki Mette	01.02.1812 Oy 50	[k.w.A.]
vh 23.10.1842 Johann Werner Freese	21.02.1810 ue.	[k.w.A.]
Dorothea	07.04.1813 Oy 50	[k.w.A.]
Hermann	18.04.1815 Oy 50	01.08.1884 Sa
vh 22.04.1854 Wwe. Anna Elisabeth Mindermann * Meyer	07.06.1817 Oy 56	03.02.1870 Md 19
Trine Margarethe	08.10.1817 Oy 50	[k.w.A.]
vh 19.11.1843 Johann Wilhelm Schröder , Schwarme	[k.w.A.]	
Dierck	05.02.1820 Oy 50	[k.w.A.]

18.03.1818 *Christoph Lüssen erhält den Meyerbrief als Anbauer.*

Datum	Personen / Ereignisse	geboren/getauft	verstorben/beerdigt
1823	<i>Hofakte: Ehevertrag zwischen Wwr. und Anbauer Christoph Lüssen (Nr. 50) und Catharine Marie Adelheit Benecke (Englischer Berg, Amt Thedinghausen) "(Hirtenhäuser an den Schanzen, bei der Weser, aus dem 30. Jährigen Krieg)."</i>		
17.10.1823	<i>Nach dem Tod seiner Ehefrau Alheit heiratet der Witwer erneut. Catrina Marie Adelheit Behnken ist die Tochter des weil. Anbauern Philipp Behnken, Auf dem Englischen Berge, Achim.</i>		
	Ww Christoph Lüssen	18.09.1785 Oy 9	28.03.1845 Oy 50
	vh Catrina Marie Adelheit Behnken	err. 1799 Thedinghs.	01.10.1869 70j Oy 50
	Ki Adelheid	03.10.1825 Oy 50	11.01.1860 Oy
	vh 09.07.1854 Brüne Lübkemann	03.08.1830 Oy	
	Johann	24.06.1828 Oy 50	22.07.1829 Oy 50
	Anna Margarete	23.06.1830 Oy 50	18.05.1831 Oy 50
	N.N. [*/+]	18.07.1833 Oy 50	
	Johann Friedrich	07.05.1834 Oy 50	03.03.1835 Oy 50
	N.N. [*/+]	28.04.1838 Oy 50	
	Christoph	28.04.1838 Oy 50	
	Diedrich Hinrich	16.04.1841 Oy 50	17.01.1846 Oy 50
1845	<i>Christoph Lüssen ist im Frühjahr 1845 verstorben und seine Witwe Catrina Marie Adelheit und sein Sohn Hermann Lüssen werden den Hof weiter geführt haben.</i>		
03.12.1852	<i>Volkszählung</i>		
	Luessen, Hermann, 37, Anbauer		
	Luessen, Catharina, 53, Witwe, Stiefmutter		
	Luessen, Christoph, 14, Halbbruder		
22.04.1854	<i>Hermann Lüssen heiratet die Wwe. Anna Elisabeth Mindermann, Tochter des Anbauern Harm Christopher Meyer von Oy 56 und dessen Ehefrau Metta Köhnken aus Borgfeld. Anna Elisabeth Mindermann war zuvor verheiratet mit Christoph Mindermann von Md 19. Hermann Lüssen zieht auf den Hof seiner Ehefrau nach Clüverdamm.</i>		
	Hermann Lüssen	18.04.1815 Oy 50	01.08.1884 Sa
	vh 22.04.1854 Wwe. Anna Elisabeth Mindermann *Meyer	07.06.1817 Oy 56	03.02.1870 Md 19
1855	<i>Hermann Lüssen wird zunächst versucht haben, neben dem Hof Md 19 auch noch seine geerbte Hofstelle zu führen. Er bittet den Gutsherrn um die Bemeierung mit der Hofstelle Oy 50.</i>		
31.10.1859	<i>Hermann Lüssen verkauft seine Hofstelle an den Häusling Hermann Danker in Oyten. Hermann Danker ist ein Sohn des Häuslings Hinrich Danker in Oyten und dessen Ehefrau Wübke von Salzen aus Bassen. Er ist verheiratet mit Catharina Margaretha Lüssen, Tochter des Köthners Hermann Lüssen von Sa 12 und dessen Ehefrau Gesche Meyer von Sa 24.</i>		
	Hermann Danker	07.04.1827 Oy	
	vh 07.03.1856 Margaretha Lüssen	29.04.1829 Sa 12	
	Ki Hinrich	25.03.1859 Oy 50	
	Gesine Sophie	19.01.1864 Oy 50	
	Hermann	27.04.1866 Oy 50	

27.11.1871 Hofakte: Hermann Danker verkauft den Hof Oy 50 an den Häusling Johann Seecamp und zieht nach Jeddigen, Amt Visselhövede.

1872 Johann Seekamp ist ein Sohn des Köthners Warnke Seekamp aus Bierden und dessen Ehefrau Adelheid Meinken, Erbin von Bo 4. Er heiratet Dorothea Marie Lüssen, Tochter des Anbauern Johann Lüssen von Sa 45 und dessen Ehefrau Catharina Schierloh von Bo 19.

Bahnwärter Johann Seecamp	25.10.1839 Bo 4	16.03.1912 Oy 50
vh 16.04.1869 Dorothea Lüssen	25.04.1848 Sa 45	10.08.1930 Oy 50
Ki Warnke	16.04.1870 Oy	09.11.1940 Oy 50
vh Catharina Engel Tanke	15.12.1872 Hastedt	14.03.1960 Oy 50
Johann	24.06.1875 Oy 50	29.12.1881 Oy 50

29.08.1895 Johann Seekamp übergibt den Hof seinem Sohn Warnke Seekamp. Der heiratet Catharina Engel Tanke aus Sagehorn, Tochter von Johann Hinrich Tanke aus Hastedt und dessen Ehefrau Mette Lüssen.

Warnke Seekamp	16.04.1870 Oystertrift.	09.11.1940 Oy 50
vh 29.08.1895 Catharina Engel Tanke	15.12.1872 Hastedt	14.03.1960 Oy 50
Ki Dora	30.09.1895 Oy 50	28.10.1948 Oy 50
vh 21.11.1924 Heinrich Asendorf	16.03.1896 Hemelingen	
Meta Marg. Gesine	27.07.1897 Oy 50	01.04.1975 Sa 10
vh 30.10.1924 Johann Mindermann	30.01.1893 Sa 10	vor 1921 Sa 10

1911 Adressbuch
Seekamp, Warnke, Landwirt

21.11.1924

Heinrich Asendorf	16.03.1896 Hemelingen	
vh.1 Dora Seekamp	30.09.1895 Oy 50	28.10.1948 Oy 50
Ki Käthe Adelheid	05.02.1926 Oy 50	

1927 Adressbuch
Seekamp, Warnke, Anbauer

1939 Einwohnerliste (Vollmer)
Asendorf, Heinrich, Landwirt
Seekamp, Dora
Tamke, Katharine, Hustedt

1946 Wählerverzeichnis
Asendorf, Dora
Asendorf, Heinrich
Kirste, Gerda
Seekamp, Catharine

1949 Nach dem Tod seiner Ehefrau heiratet der Witwer erneut.

Ww. Heinrich Asendorf	16.03.1896 Hemelingen	01.09.1969 Oy 50
vh.2 Wwe. Joh. Frieda Esselmann *Jacobsen	31.03.1902 Qelkhorn	31.07.1988 Oy 50

1954 Adressbuch

Asendorf, Heinrich, Landwirt
Kirste, Kurt, Autoschlosser

1955

Hans Eugen Ludwig Esselmann

vh Martha **Vogelsang**

Ki Heinrich Alfred

Marion Elisabeth

1962 *Adressbuch*

Asendorf, Heinrich, Landwirt
Esselmann, Hans, Landwirt

Oy-050

Nebenhaus 50a

Stand 08.10.2025

03.12.1852 *Volkszählung*

Freese, Johann Werner, 42, Ehemann, Häusling

Freese, Metta, 40, Ehefrau

Freese, Hinrich, 12, Sohn

Freese, Dorothea, 10, Tochter

Freese, Hermann, 8, Sohn

Freese, Adelheit, 5, Tochter

Freese, Metta, 2, Tochter

Freese, ungetauft, 0, Tochter

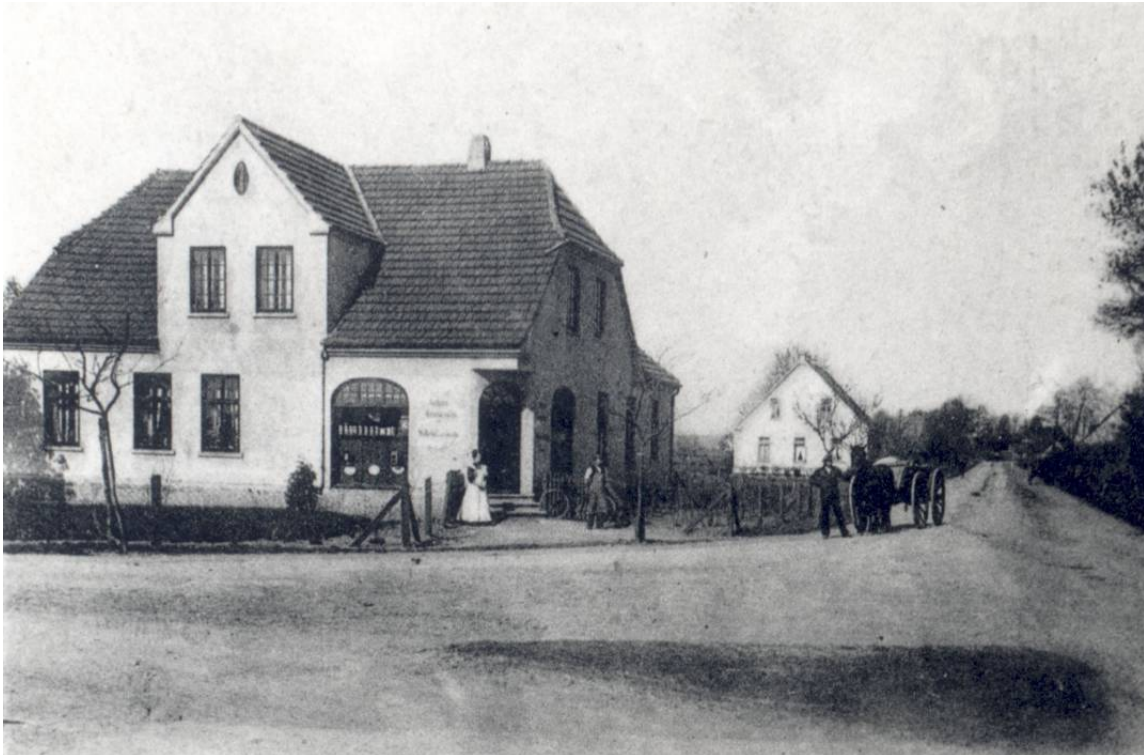

Bäcker Esselmann, Am Triften, Ecke Holzdamn.

Datum	Personen / Ereignisse	geboren/getauft	verstorben/beerdigt
-------	-----------------------	-----------------	---------------------

18.04.1813 [G.1] Hinrich Esselmann ist ein Sohn des Köthners Peter Esselmann von Sa 15 und dessen Ehefrau Alheit Meyer von Sa 14.

Er ist seit 1798 verheiratet mit Becke Anne Köster, Tochter des Mühlenpächters Brün Köster von der Oyter Mühle Oy 6f und dessen Ehefrau Lücke Brehms aus Thedinghausen.

Die Familie lebte bis 1813 als Häuslinge in Bockhorst. Alle 5 Kinder sind dort geboren.

1813 erhält Hinrich Esselmann aus der Gemeinschaftsteilung, hinter den Wischbrüchen des Baumanns Johann Lüssen (Oy 9) belegen, 4 Morgen Land für 200 Rthlr. Gold und gründet dort eine Anbauerei.

Hinrich Esselmann	01.01.1775 Sa 15	27.05.1850 Oy 51
vh 08.04.1798 Becke Anne Köster	27.06.1770 Oy 6f	04.01.1839 Oy 51
Ki Johann	15.06.1800 Bo	01.08.1875 Oy 51
vh 07.12.1827 Adelheid Cyriacks	11.02.1805 Sa 9	01.12.1883 Oy 51
Hinrich	03.03.1803 Bo	
Becke	01.01.1806 Bo	
Catharina	28.10.1808 Bo	10.11.1808 Oy 51
Alheit	23.06.1811 Bo	22.10.1869 Sa
vh 11.10.1866 Johann Jäger	03.05.1842 Sp Mhlt	

Datum	Personen / Ereignisse	geboren/getauft	verstorben/beerdigt
-------	-----------------------	-----------------	---------------------

07.12.1827 [G.2] *Hinrich Esselmann übergibt den Hof an seinen Sohn Johann Esselmann. Der heiratet Adelheid Cyriacks, Tochter des Köthners Johann Hinrich Cyriacks von Sa 9 und dessen Ehefrau Beke Mindermann von Sa 10.*

Johann Esselmann	15.06.1800 Oy	01.08.1875 Oy 51
vh 07.12.1827 Adelheid Cyriacks	11.02.1805 Sa 9	01.12.1883 Oy 51
Ki Hinrich	22.11.1828 Oy 51	17.05.1837 Oy 51
Beke	19.09.1830 Oy 51	
vh 11.12.1860 Johann Hinrich Ellmers	06.08.1831 Achim	
Johann	04.11.1834 Oy 51	04.12.1898 Oy 51
vh 21.11.1857 Metta Bischoff	06.09.1833 Sa	02.04.1872 Oy 51
Hinrich	21.11.1840 Oy 51	13.07.1841 Oy 51

03.12.1852 *Volkszählung*

Esselmann, Johann, 50, Ehemann, Anbauer
 Esselmann, Adelheit, 48, Ehefrau
 Esselmann, Becke, 22, Tochter
 Esselmann, Johann, 18, Sohn

21.11.1857 [G.3] *Johann Esselmann übergibt den Hof an seinen Sohn Johann Esselmann. Der heiratet Metta Bischoff Tochter des damaligen Häuslings, jetzt Anbauern Johann Bischoff von Sa 46 und dessen Ehefrau Catharina Margarete Elisabeth Mindermann.*

Johann Esselmann	04.11.1834 Oy 51	04.12.1898 Oy 51
vh 21.11.1857 Metta Bischoff	06.09.1833 Sa	02.04.1872 Oy 51
Ki Meta	06.09.1859 Oy 51	
vh 03.04.1880 Claus Bischoff	28.02.1860 OyMü	
Beke	19.04.1862 Oy 51	
vh 10.11.1889 (Achim) Johann Heinrich Purnhagen	20.04.1868 Moorwiede/Syke	
Johann	14.09.1865 Oy 51	
Hinrich	25.12.1867 Oy 51	27.12.1857 Oy 51
Johann Hinrich	23.12.1869 Oy 51	04.12.1944 Oy 51
vh 16.04.1896 Caroline Vogelsang	18.03.1873 Oy 61-2	24.12.1952 Oy 51

10.12.1875 [G.3] *Nach dem Tod seiner Ehefrau heiratet Johann Esselmann erneut: Margaretha Gütersloh ist eine Tochter des Brinksitzers Friedrich Gütersloh aus Daverden und dessen Ehefrau Margarethe Bischoff.*

Ww. Johann Esselmann	04.11.1834 Oy 51	04.12.1898 Oy 51
vh 10.12.1875 Margaretha Gütersloh	30.07.1848 Daverden	23.12.1921 Achim
Ki Anna Gesine	21.02.1877 Oy 51	
vh 23.06.1902 Georg Heinrich Meyerdierks	17.02.1880 Wörpedorf	
Maria	09.03.1878 Oy 51	
vh 11.05.1905 Hermann Hinrich Haake	06.03.1879 Achim	
Wilhelm	30.11.1879 Oy 51	26.02.1956 Oy 51
vh 06.06.1912 Helene Fehsenfeld	04.07.1882 Od 31	28.01.1969 Oy 51
Friedrich	25.10.1882 Oy 51	
vh 18.07.1908 Doris Graue	20.04.1888 Oy 69	

16.04.1896 [G.4] *Johann Esselmann übergibt den Hof an seinen Sohn Johann Hinrich Esselmann. Der heiratet Caroline Vogelsang, eine Tochter des Anbauern Brüne Vogelsang von Oy 61-2 und dessen Ehefrau Meta *Grashoff von Oy 70-2.*

Johann Hinrich Esselmann	23.12.1869 Oy 51	04.12.1944 Oy 51
vh 16.04.1896 Caroline Vogelsang	18.03.1873 Oy 61-2	24.12.1952 Oy 51
Ki Mathilde	06.09.1897 Oy 51	06.05.1898 Oy 51
Erna Henny	16.04.1904 Oy 51	11.09.1904 Oy 51

1904 *Johann Hinrich Esselmann übergibt den Hof seinem jüngeren Bruder Wilhelm Esselmann. Zum Anlass oder dem Grund für diese Übergabe habe ich keine Informationen.*

1911 *Adressbuch*

Esselmann, Wilhelm, Anbauer

06.06.1912 [G.4] *Wilhelm Esselmann hatte 1904 den Hof und die Bäckerei von seinem Bruder Johann Hinrich Esselmann übernommen. Er heiratet Helene Fehsenfeld, Tochter des Gastwirts Diedrich Fehsenfeld von Od 31 und dessen Ehefrau Dorothea Marie Boje aus Oldendorf.*

Wilhelm Esselmann	30.11.1879 Oy 51	26.02.1956 Oy 51
vh 06.06.1912 Helene Fehsenfeld	04.07.1882 Od 31	28.01.1969 Oy 51
Ki Hermine Dorothea Margarethe		
Dorothea		
Hermann Diedrich Wilhelm		
vh Berta Helene Miltschus , Sagehorn		
Wilhelm		

1927 *Adressbuch*

Esselmann, Wilhelm, Bäcker

1939 *Einwohnerliste (Vollmer)*

Esselmann, Wilhelm, Bäckermeister
Fehsenfeld, Helene

1946 *Wählerverzeichnis*

Esselmann, Wilhelm
Esselmann, Helene
Esselmann, Hermann
Esselmann, Thea
Langanke, Lotte
Wittke, Gertrud

12.07.1947 [G.5] *Die 5. Generation der Familie Esselmann übernimmt den Betrieb der Bäckerei: Wilhelm Esselmann übergibt das Geschäft seinem Sohn Hermann Diedrich Wilhelm Esselmann. Der heiratet Berta Helene Miltschus aus Sagehorn.*

Hermann Diedrich Wilhelm Esselmann
vh Berta Helene [Miltschus](#) Sagehorn

Datum	Personen / Ereignisse	geboren/getauft	verstorben/beerdigt
-------	-----------------------	-----------------	---------------------

1954 *Adressbuch*

Esselmann, Wilh., Bäckermeister
Esselmann, Herm., Bäckermeister

1962 *Adressbuch*

Esselmann, Herm., Bäckermstr.
Garbes, Johann, Landwirt
Gerhardt, Ingrid, Hausgeh.

1970 *Adressbuch*

Esselmann, Lisa
Esselmann, Renate
Weilhammer, Helene, Kauffrau
Weilhammer, Herbert, GewerkschSchr

Ende 2012 *Das Gebäude wird abgebrochen; die Bäckerei Esselmann ist Geschichte.*



Datum	Personen / Ereignisse	geboren/getauft	verstorben/beerdigt
-------	-----------------------	-----------------	---------------------

08.11.1816 *Brüne Brüns ist ein Sohn des Oytener Wümmehirten August Friedrich Brüns von Oy 56 und dessen Ehefrau Ilse Kück aus Klostermoor. Er heiratet Wübke Sophie Böse, Tochter des Köthners Arnd Böse von Embsen 21 und dessen Ehefrau Leneke von Horn von Achim 52.*

Brüne Brüns hat diesen Hof vmtl. um 1816 gegründet.

Bei allen drei Kindsgeburten wird er als Neubauer 'bei Oyten' bezeichnet.

Brüne Brüns	31.01.1788 Oy 56
vh 08.11.1816 Wübke Sophie Böse	15.04.1787 Emb 21
Ki Johann Hinrich	14.11.1817 Oy 52
vh 16.04.1841 Catharine Elisabeth Frese	
Sophie	31.10.1821 Oy 52
August Friedrich	03.02.1826 Oy 52

1826 Brüne Brüns erweitert seine Anbauerstelle.
Er erwirbt von 11 Oytener Köthnern 2 Morgen Land in der sogenannten 'Rönnecke'.

26.09.1833 Kaufcontract: Der Herrschaftl. Neubauer Brüne Brüns verkauft seine Neubauerstelle an den Häusling Franz Hinrich Osmers zu Oyterdamm für 725 Rthlr. Gold.

Datum	Personen / Ereignisse	geboren/getauft	verstorben/beerdigt
-------	-----------------------	-----------------	---------------------

01.06.1834 [G.1] Franz Hinrich Osmers ist ein Sohn des Anbauern Cord Osmers von Od 10 und dessen Ehefrau Wübke, vw. Nahrman, *Brüns von Emb 22. Er heiratet Anna Jäger, Tochter des Köthners Cord Jäger aus Achim und dessen Ehefrau Adelheid *Mindermann.

Dieser Zweig der Osmers kommt aus dem Hollerland und hat vmtl. keine oder möglicherweise weiter zurück reichende Verbindung zu den hiesigen Osmers.

Franz Hinrich Osmers	17.02.1801 Od 10	15.06.1874 Oy 52
vh.1 01.06.1834 Anna Jäger, Achim	02.03.1806 Achim	09.05.1840 Oy 52
Ki Meta	16.03.1836 Oy 52	25.04.1836 Oy 52
Hinrich	31.01.1837 Oy 52	

[vmtl. vor 1852 verstorben, wird in der Vz. 1852 nicht erwähnt.]

17.11.1840 [G.1] Nach dem Tod seiner Ehefrau Anna *Jäger heiratet der Witwer deren jüngere Schwester Magdalene Dorothea *Jäger.

Ww. Franz Hinrich Osmers	17.02.1801 Od 10	15.06.1874 Oy 52
vh.2 17.11.1840 Magdalene Dorothea Jäger	19.12.1811 Achim	20.07.1895 Oy 52
Ki Anna	05.06.1841 Oy 52	
Johann	21.07.1843 Arbergen	23.02.1896 Oy 52
vh 05.11.1872 (Arbergen) Gesche Lüssen	18.02.1844 Sp 7	12.03.1920 Oy 52
Margaretha	26.12.1845 Arbergen	25.02.1885 Oy 131
vh um 1874 (Bremen) Friedrich Wilhelm Bachmann	07.09.1843 Waldkappel	24.12.1928 HB
Trina	11.08.1848 Oy 52	
Hinrich	03.02.1852 Oy 52	vmtl. 1852 Oy 52

03.12.1852 Volkszählung

Osmers, Franz Hinrich, 51, Ehemann, Anbauer
 Osmers, Dorothea, 40, Ehefrau
 Osmers, Anna, 12, Tochter
 Osmers, Johann, 10, Sohn
 Osmers, Meta, 7, Tochter
 Osmers, Trina, 4, Tochter

05.11.1872 [G.2] Franz Hinrich Osmers übergibt den Hof seinem Sohn Johann Osmers. Der heiratet Gesche Lüssen, Tochter des Brinksitzers Hermann Lüssen von Sp 7 und dessen Ehefrau Elisabeth Ehlers aus Embservie.

Johann Osmers	21.07.1843 Arbergen	23.02.1896 Oy 52
vh 05.11.1872 (Arbergen) Gesche Lüssen	18.02.1844 Sp 7	12.03.1920 Oy 52
Ki Elisabeth	01.08.1875 Oy 52	29.05.1893 Oy 52
Anna	22.12.1877 Oy 52	09.01.1971 Etelsen
Catharina	31.01.1881 Oy 52	
Johann Hinrich	08.06.1883 Oy 52	08.11.1918 Oy 52
vh Gesche Christine Kunze	13.06.1884 Bo 18	09.11.1918 Oy 52
Gesche	25.05.1886 Oy 52	28.01.1974 Achim

31.10.1907 *[G.3] Johann Osmers übergibt den Hof seinem Sohn Johann Hinrich Osmers. Der heiratet Gesche Christine Kunze, Tochter des Anbauern Hinrich Kunze von Oy 117 und dessen Ehefrau Metta Lübke, Erbin von Bo 18.*

Johann Hinrich Osmers	08.06.1883 Oy 52	08.11.1918 Oy 52
vh Gesche Christine Kunze	13.06.1884 Bo 18	09.11.1918 Oy 52
Ki Gesine	29.09.1908 Oy 52	
Henriette Metta	12.10.1910 Oy 52	
Johann Hinrich	25.01.1913 Oy 52	gef 17.03.1942
Fritz	19.08.1914 Oy 52	27.02.1919 Oy 52
Alfred	01.04.1917 Oy 52	23.01.1982 Oy 52
vh 1943 Lieselotte von Daack		

1911 *Adressbuch*

Osmers, Hinrich, Anbauer

1918 *Erben unter Vormundschaft wegen Todes beider Eltern*

1927 *Adressbuch*

Osmers, Hinrich, Anbauer

1928 *Der nördliche Teil des Holzdamms (die Häuser mit den ungeraden Hausnummern) wird dem Ortsteil Sagehorn zugeordnet und daher nicht mehr in den Oytener Adressbüchern erwähnt.*

1939 *Einwohnerliste (Vollmer)*

Das Haus wird als 'nicht bewohntes Wochenendhaus' bezeichnet.

1943 *[G.4] Nachdem er volljährig wurde, übernimmt Alfred Osmers den Hof. Er heiratet Lieselotte von Daack.*

Alfred Osmers, Gärtner
 vh Lieselotte **von Daack**
 Ki **Bernd**
 Ulla
 Ernst

1969 *[G.5] Alfred Osmers überträgt den Hof seinem Sohn Bernd Osmers. Der heiratet Barbara Beese aus Dresden.*

Bernd Osmers
 vh Barbara **Beese**, Dresden
 Ki Jens



Hof Osmers, erbaut 1892

Datum	Personen / Ereignisse	geboren/getauft	verstorben/beerdigt
um 1794	Baumann Harm Luessen, Oyten 9, hatte aus der Gemeinheit der Oytener Bauleute Grund und Boden in der Größe von 1 Morgen und 80 QRuthen erhalten. Darauf ließ er das Nebenhaus Oy 9b errichten, in dem sein Sohn Hinrich Lüssen als Häusling mit seiner Familie lebte.		
10.01.1806	Hinrich Lüssen ist ein Sohn des Baumanns Hermann Lüssen von Oy 9 und dessen Ehefrau Metta Fehsenfeld von Oy 2. Er ist verheiratet mit Marie Ehlers, Tochter des Baumanns Christoffer Ehlers von Oy 13 und dessen Ehefrau Wübke Meinken von Embsen 5. Drei der fünf Kinder Hinrich und Marie Lüssens sterben im Herbst 1830 im Alter von 25, 20 und 11 Jahren an einer zu der Zeit grassierenden fiebrigen Krankheit.		
	Hinrich Lüssen , Häusling in Oyten	15.06.1772 Oy 9	20.04.1842 Oy 53
	vh 10.01.1806 Marie Ehlers	18.01.1775 Oy 13	07.04.1842 Oy 53
	Ki Hermann	22.02.1806 Oy 9b	29.11.1830 Oy 53
	Christopher	09.02.1808 Oy 9b	08.01.1882 Oy 53
	vh 10.11.1843 Margarethe Meyer , Langwedel		
	Mette	28.03.1810 Oy 9b	27.10.1830 Oy 53
	Marie	13.05.1815 Oy 9b	
	vh 30.12.1842 Christoph Blanke ,	err. 1815	12.01.1884 69j Sa 24
	Margarethe	12.02.1819 Oy 53	11.12.1830 Oy 53

Datum	Personen / Ereignisse	geboren/getauft	verstorben/beerdigt
-------	-----------------------	-----------------	---------------------

21.03.1818 *Hinrich Luessen hatte das Nebenhaus Oy 9b sowie den Grund und Boden von seinem bereits 1795 verstorbenen Vater Hermann Lüssen geerbt. Er beantragt, das Gehöft in eine selbständige Anbauerstelle umzuwandeln. Daraufhin wird ihm der Meyerbrief ausgehändigt und Hinrich Lüssen wird Anbauer auf Oyten 53.*

10.11.1843 *Nach dem Tod Hinrich Lüssens wird sein Sohn Christop Lüssen Erbe von Oy 53. Er heiratet Margarethe Meyer, Tochter des Bürgers Peter Meyer in Langwedel.*

Christoph Luessen	09.02.1808 Oy 9b	08.01.1882 Oy 53
vh 10.11.1843 Margarethe Meyer	Langwedel	
Ki Hinrich	13.08.1844 Oy 53	23.02.1847 Oy 53
Metta Meta	10.06.1847 Oy 53	
vh 16.04.1875 (Fischerhude) Ww. Johann Meinken	21.09.1838 Sa 35	
Hinrich	07.10.1849 Oy 53	
Johann	22.03.1852 Oy 53	
Maria	10.10.1854 Oy 53	
Anna	28.01.1857 Oy 53	23.05.1935 Oy 53
vh.1 22.05.1882 Brüne Bischoff	16.08.1856 Bo 23	25.04.1888 Oy 53
vh.2 02.06.1892 Johann Heinrich August Fehsenfeld	18.02.1867 Od 3	30.12.1893 Oy 53
vh.3 13.06.1895 Johann Osmers	22.04.1859 Sa 17	29.12.1934 Oy 53
Trina Metta	23.01.1859 Oy 53	
vh 25.03.1878 Hinrich Breuer	17.01.1853 Stade	
Gesche	18.01.1862 Oy 53	

03.12.1852 *Volkszählung*

Luessen, Christoph, 43, Ehemann, Anbauer
 Luessen, Margaretha, 29, Ehefrau
 Luessen, Margaretha, 5, Tochter
 Luessen, Hinrich, 3, Sohn
 Luessen, Johann, 0, Sohn

22.05.1882 *Christoph Lüssens drei Söhne sind offenbar schon früh verstorben. Die Tochter Anna Lüssen erbt den Hof Oy 53. Sie heiratet Brüne Bischoff, Sohn des Anbauern Hinrich Bischoff von Bo 23 und dessen Ehefrau Catharina Eggens.*

Brüne Bischoff	16.08.1856 Bo 23	25.04.1888 Oy 53
vh 22.05.1882 Anna Lüssen	28.01.1857 Oy 53	23.05.1935 Oy 53
Ki Hinrich	20.01.1883 Oy 53	11.12.1911 Oy 53
Cord	30.09.1885 Oy 53	24.05.1885 Oy 53

02.06.1892 *Brüne Bischoff ist verstorben. Die Witwe heiratet Johann Heinrich August Fehsenfeld, Sohn des Anbauern Johann Fehsenfeld von Od 3 und dessen Ehefrau Elisabeth Block aus Baden. Die Ehe war kinderlos.*

Johann Heinrich August Fehsenfeld	18.02.1867 Od 3	30.12.1893 Oy 53.
vh 02.06.1892 Ww Anna Bischoff, *Lüssen	28.01.1857 Oy 53	23.05.1935 Oy 53

Datum	Personen / Ereignisse	geboren/getauft	verstorben/beerdigt
-------	-----------------------	-----------------	---------------------

13.06.1895 *Johann Heinrich August Fehsenfeld ist bereits nach 1 ½ Jahren verstorben.
Die Witwe geht eine dritte Ehe ein. Sie heiratet Johann Osmers, Sohn des Brinksitzers
Hinrich Osmers von Sa 17 und dessen Ehefrau Anna *Lüssen von Sa 12.*

Johann Osmers	22.04.1859 Sa 17	29.12.1934 Oy 53
vh Wwe. Anna Fehsenfeld , vw. Bischoff , * Lüssen		
	28.01.1857 Oy 53	23.05.1935 Oy 53
Ki Anna	26.04.1896 Oy 53	13.07.1982 Achim
vh 11.11.1921 Georg Bischoff	18.02.1895 Hemelg.	09.12.1969 Oy 53

1911 *Adressbuch*

Osmers, Johann, Anbauer

11.11.1921 *Hoferbin wird Anna Osmers. Sie heiratet Georg Bischoff aus Hemelingen.*

Georg Bischoff	18.02.1895 Hemelg.	09.12.1969 Oy 53
vh Anna Osmers	26.04.1896 Oy 53	13.07.1982 Achim
Ki Hans Georg		
Georg Wilhelm		
Gerda Anna Johanna		
vh Walter Leukefeld		

1927 *Adressbuch*

Osmers, Johann, Anbauer

1939 *Einwohnerliste (Vollmer)*

Bischoff, Georg, Landwirt
Osmers, Anna

1946 *Wählerverzeichnis*

Bischoff, Georg
Bischoff, Anna
Böhnel, Otto
Böhnel, Wilhelmine
Leukefeld, Heinz
Rode, Adolf
Rode, Marie

14.12.1951 **Georg Wilhelm Bischoff**
vh Lillian Betty Brüns, Achim

Ki Gerlinde
Hans Georg
Walter

Datum	Personen / Ereignisse	geboren/getauft	verstorben/beerdigt
-------	-----------------------	-----------------	---------------------

1954

Adressbuch

Bischoff, Georg, Landwirt
Leukefeld, Heinz, Tischlermeister

1962

Adressbuch

Bischoff, Georg, Landwirt
Leukefeld, Heinz, Tischlermeister



Hof Dieling, Ecke Holzdamm

Datum	Personen / Ereignisse	geboren/getauft	verstorben/beerdigt
1822	<i>Hinrich Sundermann aus Verden kauft vom Baumann Carsten Heins 1 Morgen Land um eine Anbauerstelle zu gründen und er bekommt den Meyerbrief dafür. Hinrich Sundermann ist verheiratet mit Charlotte Wilkens, Tochter des Wümmehirten Johann Wilkens von Bo 20 und dessen Ehefrau Anne Brüns von Oy 56.- Im ersten Jahr lebte die Familie als Häuslinge in Oyten. Das erste Kind wurde noch nicht auf dem Hof Oy 54 geboren.</i>		
	Hinrich Sundermann	18.03.1792 Verden	27.06.1843 Oy 54
	vh 08.06.1821 Charlotte Wilkens	02.11.1793 Bo 20	
	Ki Margarete Elisabeth	18.02.1822 Oy	
	vh 18.11.1842 Franz Hinrich Meyer	12.04.1818 Md 5	
	Anna	28.03.1824 Oy 54	
	Becka	13.03.1827 Oy 54	03.12.1832
	Beta [unvh.]	23.11.1829 Baden	11.11.1860 Geestdf.
	[KB: "bereits krank aus New York zurückgekehrt, †Geestendorf bei d. Geschwistern"]		
	Johann	19.03.1834 Oy 54	
18.11.1842	<i>Hinrich Sundermann überträgt den Hof seiner Tochter Margarete Elisabeth Sundermann. Sie heiratet Franz Hinrich Meyer, Sohn des Anbauern Hinrich Meyer von Md 5 und dessen Ehefrau Rebecca Freytag von Od 4.</i>		
	Franz Hinrich Meyer	12.04.1818 Md 5	
	vh Margarete Elisabeth Sundermann	18.02.1822 Oy	
	Ki Becka	03.09.1843 Oy 54	

1843 *Nach dem Tod des Altenteilers Hinrich Sundermanns verkauft Franz Hinrich Meyer den Hof an Johann Hinrich Dieling.
Vmtl. ist Franz Hinrich Meyer mit seiner Familie sowie der Witwe Sundermann und ihren Kindern nach Geestendorf gezogen. Nach 1843 gibt es keine weiteren Spuren in Oyten.*

06.12.1844 [G.1] *Johann Hinrich Dieling ist ein Sohn des Anbauern Johann Hinrich Dieling von Sa 22 und dessen Ehefrau Elisabeth von Ahsen von Sa 6. Er heiratet Margarethe Brüns, Tochter des Anbauern Wülbert Brüns von Bo 12 und dessen Ehefrau Margarethe Jäger aus Oyten.*

Johann Hinrich Dieling	13.02.1816 Sa 22	05.11.1864 Oy 54
vh 06.12.1844 Margarete Brüns	19.09.1817 Bo 12	19.12.1889 Oy 54
Ki Hinrich	24.11.1845 Oy 54	28.05.1893 Oy 54
vh 15.05.1868 Marie Schwarmann	25.11.1845 Sa 26	30.12.1930 Oy 54
Johann	10.04.1848 Oy 54	06.04.1866 Oy 54
Friedrich	11.11.1850 Oy 54	23.11.1938 Sa
vh Marie Bischoff	23.03.1852 Bo 8	29.03.1922 Sa
Elisabeth	04.11.1853 Oy 54	27.04.1898 Ba 34
vh 12.05.1880 Hinrich Schwarmann	17.02.1851 Ba 68	
Marie	17.05.1857 Oy 54	18.05.1857 Oy 54
N.N.	24.02.1859 Oy 54	24.02.1859 Oy 54

03.12.1852 *Volkszählung*

Dieling, Johann Hinrich, 36, Ehemann, Anbauer, Schneider
Dieling, Margaretha, 35, Ehefrau
Dieling, Hinrich, 7, Sohn
Dieling, Johann, 5, Sohn
Dieling, Friedrich, 2, Sohn
Meyer, Hinrich, 20, Schneidergeselle

15.05.1868 [G.2] *Johann Hinrich Dieling übergibt den Hof seinem Sohn Hinrich Dieling.
Der heiratet Marie Schwarmann, Tochter des Anbauern Diedrich Schwarmann von Sa 26 und dessen Ehefrau Wübke Küsel aus Rothlake.*

Hinrich Dieling	24.11.1845 Oy 54	28.05.1893 Oy 54
vh 15.05.1868 Marie Schwarmann	25.11.1845 Sa 26	30.12.1930 Oy 54
Ki Johann Hinrich	09.09.1868 Oy 54	26.10.1870 Oy 54
August Diedrich	23.04.1872 Oy 54	23.07.1963 Oy 54
vh 05.05.1898 Metta Gerken	05.11.1874 Oy 58	
Meta Elisabeth	11.02.1874 Oy 54	27.08.1874 Oy 54
Catharina Louise	11.07.1875 Oy 54	14.01.1876 Oy 54
Marie Henriette	26.10.1876 Oy 54	01.01.1962 Bockh.
vh.1 27.08.1896 Hinrich Meinken	29.10.1872 Bo Mht.	14.02.1903 Bo 15
vh.2 25.06.1906 Gätje Ohlrogge	06.02.1878 Ba 55	
Johann Hinrich	25.12.1878 Oy 54	30.07.1879 Oy 54
Meta Adelheid	23.07.1880 Oy 54	09.05.1881 Oy 54
Friedrich	24.05.1882 Oy 54	12.03.1883 Oy 54
Anna Maria Dorothea	17.10.1884 Oy 54	22.10.1888 Oy 54
Henriette Elisabeth	21.07.1887 Oy 54	

Datum	Personen / Ereignisse	geboren/getauft	verstorben/beerdigt
-------	-----------------------	-----------------	---------------------

05.05.1898 [G.3] *Hinrich Dieling übergibt den Hof an seinen Sohn August Diedrich Dieling. Der heiratet Metta Gerken, Tochter des Anbauern Johann Gerken von Oy 58 und dessen Ehefrau Wübke Ohlmann von Oy 63*

August Diedrich Dieling	23.04.1872 Oy 54	23.07.1963 Oy 54
vh 05.05.1898 Metta Gerken	05.11.1874 Oy 58	
Ki Johann	18.02.1899 Oy 54	18.08.1972 Oy 54
vh 06.04.1934 Gerda Huxoll	17.11.1909 O'neuland	28.03.1941 Oy 54
Ki Margarethe Wilhelmine	23.10.1901 Oy 54	10.04.1994

1911 *Adressbuch*
Dieling, Diedrich, Anbauer

1927 *Adressbuch*
Dieling, Friedrich, Anbauer

06.04.1934 [G.4] **Johann Dieling** 18.02.1899 Oy 54 18.08.1972 Oy 54
vh 06.04.1934 Gerda **Huxoll** 17.11.1909 O'neuland 28.03.1941 Oy
Ki **Margret Adelheid**
Diedrich Friedrich
Gerda Marta

1939 *Einwohnerliste (Vollmer)*
Dieling, Johann, Landwirt
Dieling, Dietrich, Landwirt
Gerken, Meta
Huxoll, Gerda

1946 *Wählerverzeichnis*
Dieling, Johann
Dieling, Gerda
Dieling, Diedrich
Dieling, Meta
Buttgereit, Emil
Buttgereit, Olga

1954 *Adressbuch*
Dieling, Johann, Landwirt

1962 *Adressbuch*
Dieling, Johann, Landwirt

1970 *Adressbuch*
Dannebauer, Horst, Arb.
Dieling, Johann
Dieling, Gerda, Hausfrau
Dieling, Gerda
Dannebauer, Margret



Die "Bärenschenke" um 1920.

Datum	Personen / Ereignisse	geboren/getauft	verstorben/beerdigt
-------	-----------------------	-----------------	---------------------

02.07.1813 *Johann Hinrich Wicke ist ein Sohn des Schusters und Häuslings Johann Hinrich Wicke in Riede. Er heiratet Anna Margarethe Elisabeth Gansberg, Tochter des Hinrich Christian Gansberg aus Spreckel (Schwarne) und dessen Ehefrau Elisabeth *Brehms.*

Johann Hinrich Wicke		err. 1766 Riede	02.03.1850 84j Oy
vh Anne Margarethe Elisabeth Gansberg		err. 1790 Spreckel	14.12.1844 54j Oy
Ki Johann Hinrich		25.01.1813 Oy 55	22.06.1872 Oy
vh 21.06.1840 Wwe. Margarethe Bannehr *Ehlers		20.11.1797 Bremen	08.11.1871 Oy
Hinrich		27.11.1814 Oy 55	
Mette Adelheid [<i>Zwilling</i>]		19.04.1816 Oy 55	23.04.1816 Oy 55
Margarethe Elisabeth [<i>Zwilling</i>]		19.04.1816 Oy 55	27.04.1816 Oy 55
Otto		22.09.1817 Oy 55	
Anne Margarethe Elisabeth		01.11.1819 Oy 55	14.05.1896 E'vie
vh 09.01.1848 Diederich Vogelsang		21.06.1824 Embservie	07.10.1887 E'vie
Anna Gesche		21.11.1823 Oy 3a	
Anna Adelheid		04.11.1825 Oy 3a	
vh 04.05.1851 Ww. Johann Henke		Oy	
Margarete Anna		29.10.1828 Oy 3a	24.12.1829 Oy 3a
Johann		12.05.1831 Oy 3a	

Datum	Personen / Ereignisse	geboren/getauft	verstorben/beerdigt
02.03.1821	<i>Johann Hinrich Wicke kann den Hof vmtl. nicht halten und wird 'abgemeiert'. Er zieht mit seiner Familie als Häusling nach Oy 3a.- Das Meyerecht an Oy 55 wird auf Claus Oetjen übertragen.</i>		
1821	<i>Claus Oetjen ist ein Sohn des Köthners Claus Oetjen aus Ba 23 und dessen Ehefrau Gretje Meyer von Ba 48. Er ist verheiratet mit Gesche von Salzen, Tochter des Häuslings und Schäfers Claus Hinrich von Salzen aus Oyten und dessen Ehefrau Johanne Henrica Lütmann aus Bassen.</i>		
	Claus Oetjen	13.05.1786 Ba 23	13.11.1861 Oy 55
	vh 15.01.1819 Gesche von Salzen	12.10.1797 Sp	09.09.1838 Oy 55
	Ki Johann	28.04.1819	31.03.1820 Oy
	Hanna	20.01.1821	18.06.1903 Oy 55
	vh 07.09.1847 Johann Hinrich Osmers	13.09.1825 Sa 5	07.01.1885 Oy 55
	Claus Hinrich	29.08.1824 Oy 55	20.07.1832 Oy 55
	Margarete	05.05.1827 Oy 55	27.08.1861 Oy
	vh 05.04.1857 Johann Vöge	15.11.1822 Thedingh.	22.01.1893 Oy
	Tietje	02.11.1831 Oy 55	24.12.1848 Oy 55
1847	<i>Hofakte: Ehevertrag zwischen Johann Hinrich Osmers (Sa 5) [Vater verst. Kötner Johann Hinrich Osmers] und Hanna Oetjen (Oy 55) [Vater Claus Oetjen]. Geschwister der Braut Anerbe Tietje Oetjen u. Margarethe Oetjen.</i>		
1852	<i>Claus Oetjen übergibt den Hof an seine Tochter Hanna Oetjen. Sie heiratet Johann Hinrich Osmers, ein Sohn des Köthners Johann Hinrich Osmers von Sa 5 und dessen Ehefrau Margarethe Elisabeth Meinken aus Uesen. Erst 1852 erhält Johann Hinrich Osmers den Meyerbrief für den Hof Oy 55.</i>		
	Johann Hinrich Osmers	13.09.1825 Sa 5	07.01.1885 Oy 55
	vh 07.09.1847 Hanna Oetjen	20.01.1821 Oy	18.06.1903 Oy 55
	Ki Johann Hinrich	05.11.1847 Oy 55	03.10.1881 Oy 55
	vh 15.12.1874 Adelheid Röpke	08.10.1840 Westerwisch	
	Claus	08.08.1849 Oy 55	22.02.1909 Oy 55
	vh 12.11.1903 Gesche Harling	15.01.1866 Oy 77	02.04.1934 Oy 55
	Margarethe Elisabeth	07.03.1852 Oy 55	
	vh 27.01.1876 Wilhelm Carl Schreiber	29.07.1849 Oyten	
	Susanne Marie	02.05.1859 Oy 55	
	vh 10.05.1894 Claus Dieling , Anbauer	19.04.1861 Sa 22	
03.12.1852	<i>Volkszählung</i>		
	Osmers, Johann Hinrich, 27, Ehemann, Anbauer		
	Osmers, Hanna, 30, Ehefrau		
	Osmers, Johann Hinrich, 5, Sohn		
	Osmers, Claus, 3, Sohn		
	Osmers, Margarethe, 0, Tochter		
	Oetjen, Claus, 68, Witwer, Schw.Vater		
18.12.1874	<i>Johann Hinrich Osmers hatte den Hof vmtl. noch nicht an seinen Sohn Johann Hinrich Osmers übertragen. - Der Sohn heiratet Adelheid Röpke, Tochter des Heinrich Röpke aus Westerwisch und dessen Ehefrau Anna *Glander.</i>		
	Johann Hinrich Osmers	05.11.1847 Oy 55	03.10.1881 Oy 55
	vh 18.12.1874 Adelheid Röpke	08.10.1840 Westerwisch	
	Ki Johann Hinrich	16.03.1875 Oy 55	
	Anna Margaretha	20.05.1877 Oy 55	

um 1885 *Johann Hinrich Osmers, ältester Sohn, ist bereits 1881 verstorben.
Bei beiden Kindsgeburten wurde er zwar 'Anbauer' genannt, sein Vater hatte ihm den Hof
offenbar noch nicht übertragen, wie aus der Häuserliste des Gogerichts Achim hervorgeht.
Hoferbe wird somit Claus Osmers.-
Claus Osmers heiratet Adelheid Röpke, Tochter des Heinrich Röpke aus Westerwisch
und dessen Ehefrau Anna *Glander.*

Claus Osmers	08.08.1849 Oy 55	22.02.1909 Oy 55
vh 12.11.1903 Gesche Harling	15.01.1866 Oy 77	02.04.1934 Oy 55
Ki Hanna Wilhelmine	22.07.1904 Oy 55	02.07.1970 HB
vh 01.12.1924 Hermann Hinrich Freese	31.07.1899 Etelsen	18.03.1959 Oy 55
Johann Christian Hinrich	21.05.1906 Oy 55	
Marie Elisabeth	07.10.1907 Oy 55	23.04.1914 Oy 55

1911 *Adressbuch*

Osmers, Gesche, Gastwirt
unter Haus 55a aufgeführt:
Engelke, Heinrich, Maurer

02.12.1924 Claus Osmers verstirbt bereits 1909. Hoferbin wird zunächst seine Witwe Gesche Osmers *Harling. Sie führt auch den Gaststättenbetrieb weiter. Anlässlich der Hochzeit der Tochter Hanna Wilhelmine Osmers übergibt Gesche Osmers ihr den Hof.

Hanna Wilhelmine Osmers	22.07.1904 Oy 55	02.07.1970 HB
vh Hermann Hinrich Freese Etelsen	31.07.1899 Etelsen	18.03.1959 Oy
Ki Georg		
Marga Gertrud		

1927 *Adressbuch*

Osmers, Gesche Witwe, Gastwirt

1939 *Einwohnerliste (Vollmer)*

Frese, Hermann, Gastwirt
Osmers, Hanna
Hermelink, Jan, Arbeit.
Wessel, Anni

1946 *Wählerverzeichnis*

Frese, Hanna
Frese, Hermann
Osthorst, Frieda
Osthorst, Willi

06.10.1950

Klaus Georg Freese, Schlachter
vh Marianne Katherina Betty [Westermann](#)
Ki Annelore Hanna A.
Horst

Datum	Personen / Ereignisse	geboren/getauft	verstorben/beerdigt
-------	-----------------------	-----------------	---------------------

1954 *Adressbuch*
Freese, Georg, Bauarbeiter
Freese, Hermann, Landwirt
Brockmann, Willy, Kraftfahrer

1962 *Adressbuch*
Freese, Georg, Bauarb.

1982 **Horst Freese**
vh Irene [Kahrs](#) Fischerhude
Ki Ilka
Christina

Oy-056	Zur Wümmediele 24	09.11.2025 [co]	www.chronos-oyten.de
Namen: Lüssen, Brüns, Meyer			

- Die Hausnummer Oyten 56 wurde zweimal vergeben:
- 1 Zur Wümmediele 24 - bis zur Anbindung des Hofes an Sagehorn (Sa 81)
 - 2 Thünen30 - ab 1928 - das Haus trug früher die Nummer Embesen 56



Der Gasthof "Zur Wümmediele" auf einer Postkarte von etwa 1950

Datum	Personen / Ereignisse	geboren/getauft	verstorben/beerdigt
um 1716	Otto Lüssen ist der Vater Henrich Lüssens. Er war nicht der Besitzer dieser Stelle sondern er war "Hirte auf der Oiter Wümme" und lebte hier bis zu seinem Tod als Häusling. Über seine Heirat und die Herkunft seiner Frau Wübke liegen keine Angaben vor.		
	Otto Lüssen, Hirte, Hslg.	07.10.1683 Sa 12	vor 24.10.1749
	vh um 1716 Wübke N.N.	um 1690	nach 1735
	Ki Henrich	18.02.1717 Sa Brtm	01.09.1752 bey Sag.
	vh Becke N.N.	err. 1719	13.01.1774 55j Oy 56
	Catharina Margarete	12.11.1721 Sa Brtm	10.10.1792 Oy
	vh 24.10.1749 Johann Henrich Nagel , Hslg. in Oyten	30.08.1722 Oy	
	Gretge	05.07.1726 Sa Brtm	
	vh 23.07.1753 Johann Christian Schulte , Loitz/Pommern		
	Gesche (nicht verheiratet)	30.10.1730 Sa Brtm	31.12.1789 OyWü
	Hermann	28.04.1735 Sa Brtm	

Datum	Personen / Ereignisse	geboren/getauft	verstorben/beerdigt
-------	-----------------------	-----------------	---------------------

um 1750 *Henrich Lüssen hat diese Anbauerstelle vermutlich um 1750 selbst geschaffen. Über seine Heirat und die Herkunft seiner Frau Becke liegen keine Angaben vor. Seine Ehe wurde nicht im Kirchspiel Achim geschlossen.*

Henrich Lüssen	18.02.1717 Sa Brtm	01.09.1752 Oy 56
vh um 1750 Becke N.N.	err. 1719	13.01.1774 55j Oy 56
Ki Wübcke	13.05.1751 Oy 56	
Gesche	06.01.1753 Oy 56	

26.09.1753 *Nach dem frühen Tod Henrich Lüssens heiratet die Witwe August Friedrich Brüns. Der ist der jüngste Sohn von Wülbert Brüning aus Baden und Gretge Osmers, Erbin des Bauhofs Oyten 8.*

August Friedrich Brüns	21.12.1723 Oy 8	31.01.1800 Oy 56
vh 26.09.1753 Wwe. Becke Lüssen *N.N.	err. 1719	13.01.1774 55j Oy 56
Ki Johann Hinrich	28.07.1755 Oy 56	28.04.1818 Oy 56
vh 09.06.1793 Anne Elisabeth Meyer	12.03.1768 Oy 14	06.02.1821 Oy
Magreth Elisabeth	07.04.1757 Oy 56	01.06.1758 Oy 56
Magreth Elisabeth	15.05.1759 Oy 56	12.03.1836 Mhdf.
vh.1 12.11.1784 Hinrich Henken	err. 1730 Bollen	08.05.1785 56j Mhdf.
vh.2 12.05.1786 Hinrich Tietjen	22.10.1758 Bollen	03.08.1833 Mhdf.
Anna	23.01.1761 Oy 56	24.04.1838 Bo 20
vh 13.11.1792 Johann Wilkens	22.05.1772 Bo 20	18.06.1851 Bo 20

25.10.1777 *Nach dem Tod seiner Ehefrau heiratet der Witwer erneut. Ilse Kück ist die Tochter des Köthners Hinrich Kück aus Klostermoor (Lilienthal) und dessen Ehefrau Margarethe.*

Ww. August Friedrich Brüns, Hirte	21.12.1723 Oy 8	31.01.1800 Oy 56
vh 25.10.1777 Ilse Kücks, Klostermoor	28.08.1744 (Lilienthal)	21.04.1812 Oy 56
Ki August Friedrich	25.06.1779 Oy 56	22.07.1848 Sa 19
vh 22.07.1848 Catharine Elisabeth Imhof	27.05.1788 Moordeich	20.04.1862 Sa 19
Beke	11.01.1782 Oy 56	18.11.1846 Oy
vh 27.05.1804 Johann Hinrich Discher, Schäfer	18.11.1773 Oy	25.04.1831 Oy
Wülbert	15.11.1783 Oy 56	26.09.1864 Bo 12
vh 30.11.1809 Margarethe Jäger	17.03.1791 Oy 41	[1853-1863] Bo 12
Brüne	31.01.1788 Oy 56	
vh 08.11.1816 Wübke Sophie Böse	15.04.1787 Emb 21	

09.06.1793 *Johann Hinrich Brüns ist der älteste Sohn aus der 1. Ehe von August Friedrich Brüns und er ist der Hoferbe. Er heiratet Anna Elisabeth Meyer vom Baumann-Hof Oy 14. Die Ehe blieb offenbar kinderlos. Vmtl. bereits um 1812 übergeben Johann Hinrich Brüns und seine Frau den Hof an Harm Christoph Meyer, den jüngsten Bruder der Ehefrau. Bereits dessen erstes Kind wird - im Januar 1813 - in Oyterwümme geboren.*

Johann Hinrich Brüns	28.07.1755 Oy 56	28.04.1818 Oy 56
vh Anne Elisabeth Meyer	12.03.1768 Oy 14	06.02.1821 Oy 56

um 1812 *[G.1] Harm Christopher Meyers Eltern sind "Johann Meyer und Anna Margareta *Brüns, Baumanns". Er heiratet Metta Koehnken aus Borgfeld. Die Heirat fand vermutlich dort statt. Mehr Info zu Metta Köhnken siehe Dokument [Oy-056 U-21 Metta Köhnken.docx].*

Harm Christopher Meyer , Anbauer	28.06.1778 Oy 14	16.11.1835 Oy 56
vh um 1812 Metta Köhnken	25.01.1793 Borgfeld	05.12.1870 Sa 9
Ki Johann Hinrich -Erbe-	04.01.1813 Oy 56	nach 15.06.1876
vh.1 12.07.1840 Catharine Margarethe Lohmann	26.01.1819 Stellenfelde	19.03.1843 Oy 56
vh.2 30.06.1843 Marie Elisabeth Cordes	30.04.1814 Oy 1	07.02.1902 Oy 56
Tietje	07.11.1814 Oy 56	10.01.1815 Oy 56
N.N.	13.01.1816 Oy 56	13.01.1816 Oy 56
Anna Elisabeth	07.06.1817 Oy 56	03.02.1870 Oy 50
vh.1 23.03.1838 Christoph Mindermann	22.03.1812 Md 19	um 1850
vh.2 22.04.1854 Hermann Lüssen	18.04.1815 Oy 50	01.08.1884 Oy 50
Margarethe	10.12.1819 Oy 56	
vh (HB) 08.10.1841 Andreas Ohlsen	10.12.1819 HB	
Becke	01.05.1822 Oy 56	
Hermann Christoph	22.02.1824 Oy 56	

25.07.1826 *Harm Christopher Meyer erhält erstmals die Konzession für eine **Gastwirtschaft**.*

31.05.1838 *Die Witwe heiratet den Witwer Johann Mindermann von Sa 9. Vmtl. nach der Übernahme des Hofes durch den Hoferben Johann Hinrich Meyer ziehen die Beiden nach Sagehorn 9.*

Ww. Johann Mindermann	20.03.1791 Sa 9	26.03.1860 Sa 9
vh 31.05.1838 Wwe. Metta Meyer *Köhnken	25.01.1793 Borgfeld	05.12.1870 Sa 9

12.07.1840 *[G.2] Johann Hinrich Meyer ist jetzt 27 Jahre alt. Er heiratet Catharine Margarethe Lohmann aus Stellenfelde und tritt sein Erbe an.*

Johann Hinrich Meyer	04.01.1813 Oy 56	nach 15.06.1876
vh Catharine Margarethe Lohmann	26.01.1819 Stellenfelde	19.03.1843 OyWü
Ki Metta	08.09.1842 Oy 56	19.06.1859 Oy 56

22.04.1841 *Verhandlung wg. Ablösungs-Rezess: Johann Hinrich Meyer*

30.06.1843 *Nach kurzer Ehe stirbt Catharine Margarethe Meyer *Lohmann. Der Witwer heiratet Marie Elisabeth Cordes, eine Tochter des Oytener Hauptlehrers Carl Hinrich Christian Cordes.*

Ww. Johann Hinrich Meyer , Anbauer	04.01.1813 Oy 56	nach 15.06.1876
vh 30.06.1843 Marie Elisabeth Cordes	30.04.1814 Oy 1	07.02.1902 Oy 56
Ki Carl Hinrich Christian	30.03.1844 Oy 56	19.06.1927 Oy 56
vh 07.09.1876 Beta Mindermann	14.10.1852 Sa 9	
Hermann Christoph	29.01.1846 Oy 56	23.08.1850 Oy 56
Catharina Margarete	03.09.1850 Oy 56	
vh 15.06.1876 Franz Wilhelm Becker	22.02.1848 HB	

03.12.1852 *Volkszählung*

Meyer, Johann Hinrich, 46, Ehemann, Anbauer, Wümme-Hirte

Meyer, Maria, 44, Ehefrau

Meyer, Meta, 10, Tochter

Meyer, Hinrich, 8, Sohn

Meyer, Bösche, 6, Sohn

[Bösche Meyer gehört wohl nicht hierher. Dafür fehlt Tochter Catharina Margarete.]

Cordes, Becke, 27, Magd

Cordes, Georg, 25, Knecht

17.04.1875 *Es wird ein neues Wohnhaus errichtet. Dem Hof scheint es wirtschaftlich recht gut zu gehen. Das neue Haus hat eine Grundfläche von 20,44 x 13,14 m.*

30.08.1876 *[G.3] Die dritte Generation der Meyer übernimmt den Hof. Carl Hinrich Christian Meyer heiratet Beta (nicht "Berta") Mindermann.*

Carl Hinrich Christian Meyer

30.03.1844 Oy 56

19.06.1927 Oy 56

vh 30.08.1876 Beta **Mindermann**

14.10.1852 Sa 9

27.08.1906 Oy 56

Ki Marie Elisabeth

24.09.1876 Oy 56

20.10.1879 Oy 56

Johann Heinrich (Erbe)

19.01.1878 Oy 56

08.05.1958 Oy 56

vh 31.12.1930 Wwe. Anna Helene **Hadeler *Prang**

27.05.1892 Creuzberg/Pr. Eylau

Maria Catharina

05.05.1880 Oy 56

29.11.1950 Sa 43

vh 21.12.1903 Ww. Hinrich **Otten**

07.10.1862 Sa 43

Dietrich Hermann Christoph, Schmied

23.12.1882 Oy 56

19.01.1975 Oy 183

vh 04.07.1909 Anna Marie **Mindermann**

13.08.1888 Oy 72

31.01.1956 Oy 183

...

...

Carl Hinrich Christian

05.12.1884 Oy 56

08.06.1951 HB

vh 30.08.1920 Metta **Luessen**

27.04.1892 Sa 8

Louise Margaretha

10.08.1887 Oy 56

04.10.1969 Bierden

vh **Horstmann**

1911 *Adressbuch*

Meyer, Karl Hinrich, Gastwirt

1913

Zum 100jährigen Gedenken an die Völkerschlacht bei Leipzig schenkt der Gastwirt Carl Hinrich Christian Meyer der Gemeinde Oyten den "Leipzig-Stein". Mehr dazu auf der Website der Gemeinde Oyten.

1927

Adressbuch

Meyer, Karl Heinrich, Gastwirt

03.04.1929 *Erteilung einer Schankwirtschaft in Gemeinschaft von Johann Meyer mit Cord Meyer.*

31.12.1930 *[G.4] Wieder eine neue Generation auf dem Hof/der Gastwirtschaft Oyten 56.*

Johann Meyer

19.01.1878 Oy 56

08.04.1958 HB

vh 31.12.1930 Wwe. Anna Helene **Hadeler *Prang**

27.05.1892 Creuzberg/Pr. Eylau

Datum	Personen / Ereignisse	geboren/getauft	verstorben/beerdigt
1939	<i>Einwohnerliste (Vollmer)</i> Meyer, Johann, Landwirt Nordloh, Meta		
1946	<i>Wählerverzeichnis</i> Meyer, Johann Meyer, Meta Vogel, Elsa Vogel, Friederike Vogel, Karl		
1954	<i>Adressbuch</i> Meyer, Friedrich, Lagerarbeiter		
1962	<i>Adressbuch</i> Meyer, Friedrich, Lagerarbeiter		
1970	<i>Adressbuch</i> Königsdorf, Auguste Königsdorf, Heinrich, Rtn. Königsdorf, Renate		

Oy-057	Bornmoor 41	07.06.2026 [co]	www.chronos-oyten.de
Namen: Seekamp, Brüns, Brand			

Die Hausnummer Oyten 57 wurde zweimal vergeben:

- 1 bis 1928: Oyten-Breitenmoor - danach **Bassen 213**
- 2 ab 1928: Oy-057-2, Thünen 54 - davor Embsen 55

Zu diesem Hof liegt kein Foto vor.

Entstehung der Siedlung im Oyter Breitenmoor:

Weitere Hinweise zur Entstehung der Siedlung im Oyter Breitenmoor, der späteren Zuordnung zur Gemeinde Bassen sowie Verbindungen zum Adressbereich finden Sie auf der CHRONOS Homepage unter der Menü-Position 'Downloads/Höfe Oyter Breitenmoor'.

Dort finden Sie auch eine Karte mit der Lage der Höfe an der heutigen Straße 'Bornmoor'.

Datum	Personen / Ereignisse	geboren/getauft	verstorben/beerdigt
15.12.1799	<i>Hinrich Seekamp ist ein Sohn des Brinksitzers Johann Seekamp aus Hemelingen und dessen Ehefrau Anna Alheid Vagt aus Bollen. Er heiratet Catharina Brehms, Tochter des Häuslings Hinrich Brehms und dessen Ehefrau Anna Mehlmann.-</i>		
	Hinrich Seekamp	22.05.1771 Hemlg. um 1778 Oy	26.11.1806 Oy 57
	vh 15.12.1799 Catharina Brehms		
	Ki Anna	03.07.1800 Oy	23.04.1808 Oy
	Anna Adelheit	15.06.1802 Oy	
	Wübke	09.09.1804 Oy 57	
	Anna Elisabeth	28.10.1806 Oy 57	
09.11.1802	<i>Hinrich Seekamp kauft vom Köthner Peter Wilkens (vmtl. Oy 18) 4 Morgen Land zur Errichtung einer Anbauerstelle.</i>		
20.02.1809	<i>Nach dem Tod des Neubauern Hinrich Seekamp muss die Witwe die Anbauerstelle verkaufen: "Die Witwe des weil. Anb Hinrich Seekamp, Catharina *Brems verkauft an den Schäfer Diedrich Bruns zu Bassen 4 Morgen im Moor mit dem darauf erbauten Wohnhause zu 407 Rthlr, davon sind 57 Rthlr Schulden an Baumann Detmer Seekamp in Mahndorf zu bezahlen und außerdem an denselben 300 Rthlr für das erbaute Wohnhaus." Vermutlich ist die Witwe mit den verbliebenen drei Kindern fortgezogen. In den Oytener Kirchenbüchern finden sich keine Angaben zu ihrem Verbleib.</i>		

Datum	Personen / Ereignisse	geboren/getauft	verstorben/beerdigt
-------	-----------------------	-----------------	---------------------

20.05.1808 *Der Schäfer Dierk Bruns ist ein Sohn des Schäfers und Häuslings Dierk Brüns aus Hofstall und dessen Ehefrau Cathrine Mette Henning. Er heiratet Wübke Mindermann, Tochter des Köthners Friedrich Mindermann aus Borstel.
Der Name 'Brüns' wird auf diesem Hof nur noch in der Form 'Brunns' verwendet.*

Dierk Bruns , Schäfer Anb.	31.01.1784 Hofstall	06.02.1849 Oy 57
vh 20.05.1808 Wübke Mindermann	26.07.1779 Borstel	04.07.1846 Oy 57
Ki Dierk	22.08.1808 Ba	07.01.1871 Oy 57
vh 15.11.1839 Anna Marie Dierks	13.09.1818 Md 7	10.12.1895 Oy 57
Johann Friedrich	31.08.1810 Oy 57	07.11.1847 Sp
vh 10.11.1835 Anna Kämna	23.03.1810 Sp 1a	28.03.1866 Sp
Die Witwe heiratet am 10.09.1848 den Hslg. Diederich Kuhlmann .		
Johann	14.02.1813 Oy 57	25.04.1814 Oy 57
Alheit	02.02.1815 Oy 57	18.06.1881 Bo 17
vh 09.03.1838 Johann Hinrich Elfers	01.04.1816 Bo 17	03.11.1891 Bo 17
Trine Mette	17.08.1817 Oy 57	05.04.1818 Oy 57
Johann Christian	19.03.1819 Oy 57	
vh 13.09.1844 Wwe. Margarete Adelheid Heitmann *Meyer , Laheit	err. 1820	01.12.1881 61j Oy
Behrend	02.02.1822 Oy 57	28.04.1891 Bo Mhlt.
vh 29.10.1852 Magdalene Biesewig	05.02.1830 Bo 9a	08.08.1882 Oy

15.11.1839 *Dierk Bruns (sen.) übergibt den Hof an seinen Sohn Dierk Bruns (jun.)
Der heiratet Anna Marie Dierks, Tochter des Anbauern Hinrich Dierks von Md 7 und dessen Ehefrau Alheit Brüns aus Hemelingen.*

Dierk Bruns	22.08.1808 Ba	07.01.1871 Oy 57
vh 15.11.1839 Anna Marie Dierks	13.09.1818 Md 7	10.12.1895 Oy 57
Kl Wübke	07.09.1840 Oy 57	
Hinrich	14.12.1842 Oy 57	
vh 25.11.1870 Metta Bünning	13.04.1843 Ba 30	04.12.1884 Oy 57
Diederich	30.11.1845 Oy 57	26.01.1847 Oy 57
Diederich	28.01.1848 Oy 57	07.05.1867 Oy 57
Hermann	04.10.1850 Oy 57	
vh 02.05.1880 Wübke Frickmann	18.08.1860 Oy 65	
Adelheid	05.01.1854 Oy 57	09.04.1888 Bo 24
vh 04.05.1881 Carsten Apmann	25.08.1851 Bo 24	03.10.1924 Bo 24
Margaretha	13.02.1857 Oy 57	

03.12.1852 *Volkszählung*

Bruns, Dierck, 43, Ehemann, Anbauer, Schäfer
 Bruns, Maria, 34, Ehefrau
 Bruns, Wübke, 12, Tochter
 Bruns, Hinrich, 10, Sohn
 Bruns, Diederich, 5, Sohn
 Bruns, Hermann, 2, Sohn
 Fahrenholz, Claus, 17, Schäferknecht

01.04.1870 *Schulakte Bassen: Dierk Bruns
Die Kinder aus dem Oyter Breitenmoor gingen in Bassen zur Schule.*

Datum	Personen / Ereignisse	geboren/getauft	verstorben/beerdigt
25.11.1870	<i>Dierk Bruns überträgt den Hof auf seinen Sohn Hinrich Bruns. Der heiratet Metta Bünning, Tochter des Brinksitzers und Schmieds Cord Bünning von Ba 30 und dessen Ehefrau Christine Bischoff von Ba 59.</i>		
	Hinrich Bruns	14.12.1842 Oy 57	19.12.1922 Oy 57
	vh 25.11.1870 Metta Bünning	13.04.1843 Ba 30	03.12.1884 Oy 57
	Ki Anna Marie Oy 57	07.05.1872 Oy 57	03.04.1886 Oy 57
	N.N. */+ 27.06.1874 Oy 57		
	Christina Meta	08.08.1875 Oy 57	
	vh 20.04.1898 Hinrich Rechten	02.09.1871 Ba 63	
	Margarethe Adelheid	05.03.1878 Oy 57	
	vh(1) 14.12.1899 Jacob Lankenau	18.06.1875 Ba 54	12.11.1906 Ba 54
	vh(2) 15.05.1907 Claus Böschen	01.05.1887 Ottst.	
	Gesche Adelheid	04.08.1880 Oy 57	18.12.1958 Oy 57
	vh 12.05.1920 Hermann Brandt	24.12.1885 Giersberg	
	Dierck Bruns	19.11.1883 Oy 57	11.07.1884 Oy 57
20.04.1887	<i>Nach dem Tod seiner Ehefrau heiratet der Witwer Hinrich Bruns erneut: Anna Margaretha Haase aus Horstedt</i>		
	Ww. Hinrich Bruns	14.12.1842 Oy 57	19.12.1922 Oy 57
	vh Anna Margaretha Haase	15.03.1853 Horstedt	29.06.1908 Oy 57
	Ki Meta	20.04.1889 Oy 57	
	vh 29.10.1912 Johann Hinrich Höge	02.08.1886 Emtinghausen	
	Johann Hinrich	18.09.1890 Oy 57	14.08.1902 Oy 57
	Hermann (ledig)	11.06.1893 Oy 57	20.02.1916 gef.
1911	<i>Adressbuch Oyten</i> Brüns, Hinrich, Anbauer		
12.05.1920	<i>Hinrich Bruns übergibt den Hof an seine Tochter Gesche Adelheid Bruns. Sie heiratet Hermann Brandt aus Giersberg</i>		
	Hermann Brandt	21.12.1885 Giersberg	
	vh 12.05.1920 Gesche Adelheid Brun s	04.08.1880 Oy 57	
1927	<i>Adressbuch Oyten</i> Brüns, Hinrich, Anbauer		
1928	<i>Die Höfe im Oyter Breitenmoor werden der Gemeinde Bassen zugeordnet. Dieser Hof erhält die neue Höfennummer Ba-213.</i>		
1948	<i>Hoferbe wird Hermann Brand-Höge, ein Neffe von Hermann Brand. Der heiratet Maria Henriette Schamma aus Bassen.</i>		
	Hermann Brandt-Höge		
	vh Maria Schamma		
	Ki Helga		
	Alfred		

Datum	Personen / Ereignisse	geboren/getauft	verstorben/beerdigt
-------	-----------------------	-----------------	---------------------

1954

Adressbuch Bassen

Brandt, Hermann, Landwirt
Meyer, Marie, Hausfrau
Neuwald, Paul, Kraftfahrer

1962

Adressbuch Bassen

Brandt, Hermann, Landwirt
Brandt-Höge, Hermann, Landwirt
Neuwald, Paul, Kraftfahrer

1970

Adressbuch Bassen

Brandt, Hermann, Rentner
Brandt-Höge, Herm., Rentner

Oy-058	Bornmoor 39	07.06.2026 [co]	www.chronos-oyten.de
Namen: Bischoff, Gerken			

Die Hausnummer Oyten 58 wurde zweimal vergeben:

- 1 bis 1928: Oyten-Breitenmoor - danach **Bassen 214**
- 2 ab 1928: Oy-058-2, Thünen 34 - davor Embsen 72

Zu diesem Hof liegt kein Foto vor.

Entstehung der Siedlung im Oyter Breitenmoor:

Weitere Hinweise zur Entstehung der Siedlung im Oyter Breitenmoor, der späteren Zuordnung zur Gemeinde Bassen sowie Verbindungen zum Adressbereich finden Sie auf der CHRONOS Homepage unter der Menü-Position 'Downloads/Höfe Oyter Breitenmoor'.

Dort finden Sie auch eine Karte mit der Lage der Höfe an der heutigen Straße 'Bornmoor'.

Datum	Personen / Ereignisse	geboren/getauft	verstorben/beerdigt
07.11.1798	<i>Lüsse Bischoff erhält den Meyerbrief und gründet die Anbauerstelle Oy 58. Das Stück Moorland von 1 Morgen und 1 Quadratruthe dafür hatte er zuvor vom Köthner Hinrich Barbehr (Oy 21) gekauft.</i>		
04.06.1802	<i>Lüsse Bischoff ist ein Sohn des Häuslings Lüsse Bischoff in Hünenburg (Baden) und dessen Ehefrau Adelheit Wendt. Er heiratet Margarete Bischof, Tochter des Mooranbauern Brüne Bischoff vom Nachbarhof Ba 92 und dessen Ehefrau Sophie Charlotte Holsten aus Stuckenborstel.</i>		
	Lüsse Bischoff	12.04.1776 Hünenburg	06.06.1838 Oy 58
vh	04.06.1802 Margarete Bischof	29.01.1777 Ba 92	[k.w.A.]
Ki	Adelheid	02.08.1803 Oy 58	12.09.1825 Oy 58
	Brüne	21.05.1807 Oy 58	[k.w.A.]
	vh 13.11.1829 Gesche Heitmann	23.10.1800 Oy	[k.w.A.]
	Anna Dorothea	01.07.1811 Oy 58	[k.w.A.]
	Albert	18.08.1814 Oy 58	26.12.1846 Ba 92
	<i>[1842 erbt Albert Bischoff von seinem Onkel Albert Bischoff den Hof Ba 92.]</i>		
	vh 14.11.1841 Anna Margarethe Mattfeld	08.08.1816 Wümmingen	04.05.1845 Ba 92
	Trina Elisabeth	19.05.1818 Oy 58	[k.w.A.]

Datum	Personen / Ereignisse	geboren/getauft	verstorben/beerdigt
-------	-----------------------	-----------------	---------------------

13.11.1829 *Lüsse Bischoff übergibt den Hof an seinen Sohn Brüne Bischoff.
Der heiratet Gesche Heitmann, Tochter des Häuslings Claus Heitmann aus Laheit und dessen
Ehefrau Margarete Elfers aus Hassel.
Sie haben 6 Kinder, 3 Söhne und 3 Töchter. 2 Töchter sind früh verstorben.*

Brüne Bischoff , Anbauer	21.05.1807 Brtm	[k.w.A.]
vh Gesche Heitmann	23.10.1800 Oy	[k.w.A.]
Ki Margarete Adelheid	23.09.1830 Oy 58	19.01.1831 Oy 58
Claus	31.03.1832 Oy 58	[k.w.A.]
Lüße	04.08.1834 Oy 58	[k.w.A.]
Anna Margarete	05.11.1836 Oy 58	17.05.1838 Oy 58
Albert	25.05.1839 Oy 58	[k.w.A.]
vh Anne Kohlmann , Md 10		
Margarete Adelheid	26.04.1842 Oy 58	[k.w.A.]

17.12.1831 *Der Anbauer Brüne Bischoff kauft von seinem Nachbarn Cord Harling vom Hof Oy 59
ein ca. 1 Morgen großen Stück Landes.*

06.07.1833 *Brüne Bischoff erhält den Meyerbrief für die Mooranbauerstelle Oy 58. Der Meyerbrief wird am
17.09.1833 von der "Königl. Großbritannisch-Hannoversche Landdrostei" ratifiziert.*

19.05.1847 *Der Hof ist inzwischen durch mehrere Zukäufe auf eine Größe von 8 Morgen angewachsen.
Brüne Bischoff verkauft den Hof für 1100 Rth. in Gold an den Häusling Hermann Gerken
und ist dann vmtl. mit seiner Familie fortgezogen oder ausgewandert. In den Oytener
Kirchenbüchern gibt es fortan keinen einzigen Hinweis mehr auf den Verbleib der Familie.
Auch von den Geschwistern Brüne Bischoffs - mit Ausnahme des Bruders Albert, der Erbe von
Ba 92 wird - gibt es keine weiteren Hinweise. Sie könnten mit ihm ausgewandert sein.*

19.05.1847 *Hermann Gerken ist ein Sohn des Baumanns Johann Gerken vom Bauhof Ba 4 und dessen
Ehefrau Anna Mahnken von Ba 14.
Er heiratet Catharine Marie Lührs, Tochter des Häuslings Bernhard Lührs in Koppel.*

Hermann Gerken	22.10.1809 Ba 4	11.01.1865 Oy 58
vh 13.12.1844 Catharine Marie Lührs	07.12.1815 Achim	24.01.1888 Oy 58
Ki Johann	17.10.1845 Ba	29.06.1877 Oy 58
vh 02.04.1869 Metta Böse	13.12.1846 Baden	04.08.1870 Oy 58
Hermann	25.10.1848 Oy 58	
Hinrich	27.04.1852 Oy 58	
vh 26.04.1876 Catharina Bartels	30.04.1853 Ba	
Arend	05.10.1855 Oy 58	22.04.1943 Oy 138
vh 13.10.1879 Elisabeth Schmidt	30.03.1854 Oy	12.02.1920 Oy 138
Catharina	16.06.1858 Oy 58	26.02.1932 Oy 195
vh 05.04.1883 Hermann Mindermann	08.05.1858 Oy 5b	07.12.1940 Oy 195
Friedrich	30.11.1863 Oy 58	
vh 29.10.1887 Catharina Elisabeth Lampe , Hintzendorf		

02.09.1847 *Hermann Gerken erhält den Meyerbrief für die Anbauerstelle.*

Datum	Personen / Ereignisse	geboren/getauft	verstorben/beerdigt
-------	-----------------------	-----------------	---------------------

03.12.1852 *Volkszählung*

Gerken, Hermann, 46, Ehemann, Anbauer
 Gerken, Trina, 36, Ehefrau
 Gerken, Johann, 7, Sohn
 Gerken, Hermann, 4, Sohn
 Gerken, Hinrich, 0, Sohn

02.04.1869 *Nach dem Versterben Hermann Gerkens war noch keines seiner Kinder volljährig. Es wird eine Vormundschaft gegeben haben. Hoferbe wird Johann Gerken. Er heiratet Metta Böse, Tochter des Köthners Brüne Böse aus Baden und dessen Ehefrau Margaretha Lindhorst.*

Johann Gerken	17.10.1845 Ba	29.06.1877 Oy 58
vh 02.04.1869 Metta Böse	13.12.1846 Baden	04.08.1870 Oy 58
Ki Catharina	19.06.1869 Oy 58	18.06.1877 Oy 58

01.04.1870 *Schulakte Bassen: Hermann Gerken Erben
 Obwohl Breitenmoor zu Oyten gehörte, gingen die Kinder in Bassen zur Schule.*

23.01.1874 *Johann Gerken heiratet erneut: Wübke Ohlmann ist die Tochter seines Nachbarn, des Anbauern Hermann Ohlmann von Oy 63 und dessen Ehefrau Catharina Hodtmann von Sp 2b.*

Ww. Johann Gerken	17.10.1845 Ba	29.06.1877 Oy 58
vh Wübke Ohlmann	06.03.1849 Oy 63	16.05.1877 Oy 58
Ki Metta	05.11.1874 Oy 58	
vh 05.05.1898 August Diedrich Dieling	23.04.1872 Oy 54	
Margarethe	29.08.1876 Oy 58	

26.04.1876 *Hinrich Gerken lebte mit seiner Frau als Häusling auf dem Hof Ba 8. Dort wurde die Tochter Catharina geboren. Nach dem Tod seines älteren Bruders Johann Gerken übernimmt Hinrich Gerken den Hof. Er ist verheiratet mit Catharina Bartels, Tochter des Häuslings Hermann Bartels aus Bassen und dessen Ehefrau Beke Wrede. Alle weiteren 9 Kinder (darunter eine Drillingsgeburt) werden auf dem Hof Oy 58 geboren.*

Hinrich Gerken , Häusling	22.04.1852 Oy 58	
vh 26.04.1876 Catharina Bartels	30.04.1853 Ba	
Ki Catharina	06.04.1877 Ba 8a	09.06.1892 Oy 58
Hermann	18.04.1879 Oy 58	
vh 23.01.1902 Sophie Catharina Schacht	26.01.1880 Achim	
Johann Hermann	17.08.1880 Oy 58	
Hinrich	11.08.1884 Oy 58	25.12.1885 Oy 58
Hinrich [1. Drilling]	10.10.1886 Oy 58	13.12.1886 Oy 58
Johanne Rebecka [2. Drilling]	10.10.1886 Oy 58	19.10.1886 Oy 58
Arend [3. Drilling]	10.10.1886 Oy 58	23.10.1886 Oy 58
Friedrich	06.09.1888 Oy 58	
Hinrich	18.09.1893 Oy 58	
Metta Catharina	19.02.1897 Oy 58	

Datum	Personen / Ereignisse	geboren/getauft	verstorben/beerdigt
1911	<i>Adressbuch Oyten</i> Gerken, Hinrich, Anbauer		
1927	<i>Adressbuch Oyten</i> Gerken, Hinrich, Anbauer		
1928	<i>Die Höfe im Oyter Breitenmoor werden der Gemeinde Bassen zugeordnet. Dieser Hof erhält die neue Höfennummer Ba-214.</i>		
22.04.1932	Hinrich Gerken , Landwirt vh Hertha Wiedemeyer Ki Elfriede Karl-Heinz Marianne		
1954	<i>Adressbuch Bassen</i> Gerken, Hertha, Hausfrau		
1962	<i>Adressbuch Bassen</i> Gerken, Karl-Heinz, Arbeiter Gerken, Hertha, Hausfrau		
1970	<i>Adressbuch Bassen</i> Gerken, Karl Heinz, Landwirt Gerken, Hertha, Hausfrau		

Die Hausnummer Oyten 59 wurde zweimal vergeben:

- 1 bis 1928 Oyten-Breitenmoor - danach **Bassen 215**
- 2 ab 1928 Oy-059-2, Thünen 49 - davor **Embsen 58**

Entstehung der Siedlung im Oyter Breitenmoor:

Weitere Hinweise zur Entstehung der Siedlung im Oyter Breitenmoor, der späteren Zuordnung zur Gemeinde Bassen sowie Verbindungen zum Adressbereich finden Sie auf der CHRONOS Homepage unter der Menü-Position 'Downloads/Höfe Oyter Breitenmoor'.

Dort finden Sie auch eine Karte mit der Lage der Höfe an der heutigen Straße 'Bornmoor'.



Das Foto ist von 1908; die Personen (von links):

Die 4 Kinder aus der 2. Ehe Albert Hinrich Barnings:
Hinrich Barning, Albert Barning (beide mit dem Fahrrad),
Meta Barning und Margarethe Barning.

Die Gruppe am Tisch:

Stehend: Anna Barning, Albert Barning und sein Vater, Ww. Hermann Barning,
Sitzend: Albert Hinrich Barning und seine 2. Ehefrau Adelheid Barning.

Datum	Personen / Ereignisse	geboren/getauft	verstorben/beerdigt
-------	-----------------------	-----------------	---------------------

08.08.1809 *Cord Harling ist der älteste Sohn des Anbauern Cord Har(me)ling von Sp 11 und dessen Ehefrau Margarete Anna Lüssen aus Sagehorn. Er wäre damit der Hoferbe von Sp 11 gewesen. Er heiratet Maria Elfers, Tochter des Anbauern Johann Hinrich Elfers von Bo 17 und dessen Ehefrau Anne Margarete Vasmer.*

Zum Zeitpunkt der Gründung dieses Hofes liegen keine Angaben vor.

Gemessen am Alter Cord Harlings wird er den Hof um 1807/08 gegründet haben.

Cord Harling	14.02.1780 Sp 11	20.01.1846 Oy 59
vh 08.08.1809 Maria Elfers , Bo 17	27.07.1782 Oy	16.11.1850 Oy 59
Ki Margarete	26.06.1810 Oy 59	13.11.1825 Oy 59
Anna Mette	26.05.1813 Oy 59	[k.w.A.]
Claus Hinrich	14.07.1815 Oy 59	15.06.1891 Ba 92
vh 03.11.1837 Anna Adelheit Hafeken	27.03.1812 Baden 42	01.04.1877 Ba 92
Johann	27.10.1817 Oy 59	25.01.1895 Ba 120
vh 27.09.1846 Margarete Adelheid Eggers	31.12.1816 Riede	03.10.1881 Ba 120
Cord Hinrich	24.05.1820 Oy 59	10.01.1821 Oy 59
Cord Hinrich	19.04.1822 Oy 59	30.01.1905 Oy 104
vh 24.06.1848 Hanna von Salzen	16.09.1828 Oy 30	02.04.1887 Oy 104
Christian (ab 1857 Anbauer Oy 77)	15.05.1825 Oy 59	
vh(1) 21.03.1851 Trina Osmers	27.02.1828 Oy 29	04.12.1854 Oy
vh(2) 10.03.1855 Anna Margarete Hünecke	09.02.1830 Embservie	28.05.1868 Oy 77
vh(3) 11.05.1870 Trina Schierloh	11.03.1842 Oy 13a	

17.12.1831 *Cord Harling verkauft ca. 1 Morgen Land an seinen Nachbarn Brüne Bischoff von Oy 58.*

03.11.1837 *Cord Harling übergibt den Hof seinem Sohn Claus Hinrich Harling.*

Der heiratet Anna Adelheit Hafeken, Tochter des Anbauern Harm Hinrich Hafeken von Oy 10 und dessen Ehefrau Beke Harjes, Erbin von Baden 42.

Claus Hinrich Harling	14.07.1815 Oy 59	15.06.1891 Ba 92
vh 03.11.1837 Anna Adelheit Hafeken	27.03.1812 Bad 42	01.04.1877 Ba 92
Ki Johann	12.05.1838 Oy 59	19.01.1839 Oy 59
Hermann	13.05.1838 Oy 59	22.06.1877 Ba 92
vh 05.08.1864 Helene Bischof	02.01.1842 Ba 17	23.01.1877 Ba 92
Margarete	10.05.1840 Oy 59	
vh 08.11.1861 (Wilst.) Johann Köster	06.08.1827 Buchholz	
Becka	24.07.1842 Oy 59	09.08.1842 Oy 59
Johann	02.08.1843 Oy 59	
vh 22.10.1869 Anna Marie Fedder	05.12.1856 Schwarme	
Becka	19.12.1847 Oy 59	
vh 30.01.1870 Ww. Claus Hinrich von Barga	27.11.1833 Ottersberg	

Hinweis: *Die folgenden zwei Generationen-Blöcke (22.10.1847 und 24.04.1848) gehören noch nicht zur Chronik des Hofes Oy 59 sondern betreffen die Zeit auf dem Hof Ba 92. Sie werden hier aufgeführt, um die beiden Ehen Johann Hinrich Barnings zusammenhängend anzuzeigen.*

Datum	Personen / Ereignisse	geboren/getauft	verstorben/beerdigt
-------	-----------------------	-----------------	---------------------

22.10.1847 [G.1] *Johann Hinrich Barning ist ein Sohn des Anbauern Harm Jürgen Barning aus Herrenkamp und dessen Ehefrau Anna Oetjen, Erbin von Ba 19.*

*Er heiratet die Wwe. Albert Bischoffs von Ba 92, Catharine Margarete Bischoff *Fahrenholz, Tochter des Anbauern Hinrich Fahrenholz aus Embservie und dessen Ehefrau Marie Ehlers.*

Johann Hinrich Barning 08.01.1823 Ba 19 19.06.1892 Oy 59

vh.1 22.10.1847 Wwe. Catharine Margarete **Bischoff *Fahrenholz**
27.06.1818 Embservie 31.12.1847Oy 59

Ki **Albert Hinrich** 19.12.1847 Ba 92 28.05.1928 Oy 59

vh.1 17.10.1878 Anna **Barning** 20.11.1853 Ba 90 26.11.1888 Oy 59

24.04.1848 [G.1] *Nach dem frühen Tod seiner Ehefrau heiratet der Witwer Anna Elisabeth Fahrenholz, eine Schwester seiner verstorbenen Ehefrau.*

Ww. Johann Hinrich Barning 08.01.1823 Ba 19 19.06.1892 Oy 59

vh.2 24.04.1848 Anna Elisabeth **Fahrenholz** 03.04.1823 Embservie 08.11.1868 Oy 59

Ki Hinrich 14.11.1848 Ba 92 01.01.1849 Ba 92

Christoph 22.09.1851 Oy 59

vh 16.10.1880 Anna Adelheid **Barning** 04.09.1858 Ba 90

Johann Hinrich 31.10.1853 Oy 59

vh 03.04.1884 Catharina Margarete **Harling**
25.04.1851 Ba 95

Anna Margareta [kaufen 1889 Ba 108] 02.08.1857 Oy 59

vh 18.10.1879 Ww. Johann **Rathjen** 31.12.1848 Sp 10

Maria 17.02.1860 Oy 59

vh 06.12.1879 August Wilhelm **Wiedekamp**
01.02.1860 Ba 114

Adelheid 20.12.1862 Oy 59 [k.w.A.]

Gesche 22.04.1865 Oy 59 06.08.1870 Oy 59

29.03.1849 *Claus Hinrich Harling von Oy 59 und Johann Hinrich Barning von Ba 92 tauschen ihre Stellen. Die Höfe behalten ihre Brandkasse-Nummern, nur die Besitzer wechseln. Barning zahlt an Harling 700 Rthl. als Wertausgleich.*

29.03.1849 -- Übergang des Hofes Oy 59 auf Hinrich Barning --

03.12.1852 *Volkszählung*

Barning, Hinrich [**Johann Hinrich**], 29, Ehemann, Anbauer

Barning, Anna, 28, Ehefrau

Barning, Albert, 3, Sohn [**Albert Hinrich, aus der 1. Ehe**]

Barning, Christoph, 1, Sohn

Schierloh, Claus, 31, Ehemann, Häusling

Schierloh, Trina, 30, Ehefrau

Schierloh, Maria, 3, Tochter

01.04.1870 *Schulakte Bassen: **Hinrich Barning** [die Kinder gingen in Bassen zur Schule]*

10.09.1874 ***Hinrich Barning** kauft vom Baumann (Ba 10) Hinrich Puvogel 2 Morgen Ackerland.*

1878 [G.2] Johann Hinrich Barning übergibt den Hof an seinen Sohn Albert Hinrich Barning. Für die Geschwister Christoph, Johann, Margarethe und Maria Adelheid wird eine Abfindung festgelegt. Albert Hinrich Barning heiratet Anna Barning, Tochter des Anbauern Hermann Barning von Ba 90 und dessen Ehefrau Gesche Bünning von Ba 35.

Albert Hinrich Barning	19.12.1847 Ba 92	28.05.1928 Oy 59
vh.1 17.10.1878 Anna Barning	20.11.1853 Ba 90	26.11.1888 Oy 59
Ki Margarethe Catharina	04.10.1879 Oy 59	
Hermann	12.12.1881 Oy 59	01.02.1916 gef.
vh.1 31.10.1906 Maria Erasmy	21.07.1886 Ba 113	15.02.1907 Oy 59
vh.2 12.11.1908 Margarethe Cordes	31.12.1888 Oy 64	19.09.1965
Anna Adelheid	20.07.1884 Oy 59	
Hinrich	09.03.1887 Oy 59	[k.w.A.]

20.05.1889 [G.2] Anna Barning *Barning ist verstorben. Der Ww. Albert Hinrich Barning heiratet erneut: Adelheid Rosebrock ist die Tochter des Schneidermeisters Claus Hinrich Rosebrok aus Sottrum und dessen Ehefrau Beta *Hilken.

Ww. Albert Hinrich Barning	19.12.1847 Ba 92	28.05.1928 Oy 59
vh.2 14.05.1889 Adelheid Rosebrok	27.03.1855 Sottrum	06.07.1931
Ki Meta	13.04.1890 Oy 59	
vh 13.04.1890 Hinrich Holsten	11.03.1880 Fischerhude	
Hinrich Hermann	21.11.1891 Oy 59	
vh 27.04.1912 Johanne Meta Sophie Glocke	15.12.1893 Ba	
Albert Hinrich	23.07.1894 Oy 59	
Catharina Margaretha	21.03.1896 Oy 59	
vh 06.05.1920 (Fischerhude) Johann Hermann Wahlers	21.10.1891 Fischerhude	

31.10.1906 [G.3] Albert Hinrich Barnings ältester Sohn Hermann heiratet Maria Erasmy, Tochter des Anbauern Johann Hinrich Erasmy von Ba 113 und dessen Ehefrau Anna Margarethe Lüllmann. Ob damit auch eine Hofübergabe verbunden war, ist nicht bekannt.

Hermann Barning	12.12.1881 Oy 59	01.02.1916 gef.
vh.1 31.10.1906 Maria Erasmy	21.07.1886 Ba 113	15.02.1907 Oy 59
Ki Albert Hinrich	07.02.1907 Oy 59	09.03.1992 Ba
vh 28.09.1928 Johanne Alma Seeger	16.07.1908 Ba 97	09.02.1994

12.11.1908 [G.3] Hermann Barnings Ehefrau Maria *Erasmy stirbt wenige Tage nach der Geburt des ersten Kinds. Er heiratet Margarethe Cordes, Tochter des Anbauern (und Bahnwärters) Brüne Cordes von Oy 64 und dessen Ehefrau Catharina *Meyer von Ba 15.

Ww. Hermann Barning	12.12.1881 Oy 59	01.02.1916 gef.
vh.2 12.11.1908 Margarethe Cordes	31.12.1888 Oy 64	19.09.1965
Ki Hinrich Christel	15.02.1909 Oy 59	

1911 Adressbuch Oyten

Barning, Albert, Bahnwärter a.D.

1916-1928 Der Anerbe Hermann Barning ist verstorben. Vmtl. hat der Ww. Albert Hinrich Barning bis zu seinem Tod in 1928 den Hof mit Hilfe seiner Kinder und Stiefkinder weiter geführt. Anschließend hat der Erbe Albert Hinrich Barning jr. den Hof übernommen.

Datum	Personen / Ereignisse	geboren/getauft	verstorben/beerdigt
-------	-----------------------	-----------------	---------------------

1927 *Adressbuch Oyten*
 Barning, Albert, Anbauer

28.09.1928 *[G.4] Mit Albert Hinrich Barning übernimmt die 4. Generation der Barning den Hof. Er heiratet Johanne Alma Seeger, Tochter des Anbauern Hermann Seeger von Ba 97 und dessen Ehefrau Karoline Wiedekamp*

Albert Hinrich Barning	07.02.1907 Oy 59	09.03.1992 Ba
vh 28.09.1928 Johanne Alma Seeger	16.07.1908 Ba 97	09.02.1994

1928 *Die Höfe im Oyter Breitenmoor werden der Gemeinde Bassen zugeordnet. Dieser Hof erhielt die neue Höfennummer Ba-215.*

1954 *Adressbuch Bassen*
 Barning, Albert, Arbeiter

1962 *Adressbuch Bassen*
 Barning, Albert, Arbeiter

1970 *Adressbuch Bassen*
 Barning, Albert, Arbeiter
 Barning, Hermann, Arbeiter

Oy-060	Bornmoor 35	07.06.2026 [co]	www.chronos-oyten.de
Namen: Fahrenholz, Ohlmann			

Die Hausnummer Oyten 60 wurde zweimal vergeben:

- 1 bis 1928: Oyten-Breitenmoor - danach **Bassen 216**
- 2 ab 1928: Oy-060-2, Thünen 38 - davor Embsen 73

Zu diesem Hof liegt kein Foto vor.

Entstehung der Siedlung im Oyter Breitenmoor:

Weitere Hinweise zur Entstehung der Siedlung im Oyter Breitenmoor, der späteren Zuordnung zur Gemeinde Bassen sowie Verbindungen zum Adressbereich finden Sie auf der CHRONOS Homepage unter der Menü-Position 'Downloads/Höfe Oyter Breitenmoor'.

Dort finden Sie auch eine Karte mit der Lage der Höfe an der heutigen Straße 'Bornmoor'.

Datum	Personen / Ereignisse	geboren/getauft	verstorben/beerdigt
-------	-----------------------	-----------------	---------------------

Es ist nicht feststellbar, wann und von wem diese Hofstelle gegründet wurde. Der einzige Hinweis dazu ist ein in der Hofakte Oy 60 vorhandener Übergabe- und Abfindungsvertrag zwischen der Witwe des 1838 verstorbenen Anbauern Johann Fahrenholz, dem Hoferben Johann Fahrenholz und dessen Geschwistern. Anhand dieses Vertrags konnte die Familie Fahrenholz eindeutig als Vorbesitzer und vmtl. auch Gründer zugeordnet werden.

17.05.1811 Johann Fahrenholz ist ein Sohn des Schäfers Johann Fahrenholz aus Mandelsenborstel und dessen Ehefrau Wübke Gerken aus Bassen. Er heiratet Mette Alheit Cordes, Tochter des Anbauern Christian Cordes in Ba 73 und dessen Ehefrau Anne Margrethe *Michaelis, Achim. Ob Johann Fahrenholz den Hof gegründet oder sonstwie übernommen hat, ist nicht bekannt.

Johann Fahrenholz	03.04.1789 Ba	23.03.1838 Oy 60
vh.1 Mette Alheit Cordes	12.07.1790 Ba 73	02.09.1814 Oy 60
Ki Wübke	24.01.1812 Oy 60	

02.12.1814 Nach dem Tod seiner Ehefrau Mette Alheit *Cordes heiratet Johann Fahrenholz erneut: Magdalena Elfers ist eine Tochter des Anbauern Johann Hinrich Elfers von Bo 17 und dessen Ehefrau Anne Margarethe *Vasmer.

Ww. Johann Fahrenholz	03.04.1789 Ba	23.03.1838 Oy 60
vh.2 Magdalena Elfers	22.04.1794 Bo 17	
Ki Johann Hinrich	22.08.1815 Oy 60	23.11.1825 Oy 60
Margarethe Alheit	25.03.1817 Oy 60	
vh 06.10.1848 Ww. Hans Michael Fehl , Schuster in Achim		
Anna	17.03.1819 Oy 60	
vh 31.08.1846 Heinrich Wagenfeld , Embsen		

...

Datum	Personen / Ereignisse	geboren/getauft	verstorben/beerdigt
-------	-----------------------	-----------------	---------------------

...

Johann [nach Embsen]	16.08.1822 Oy 60		
vh 23.11.1855 Wwe. Margaretha Rowohlt *Fischer	04.12.1825 Embsen		
Marie [bei Vz 1852 auf Ba 14 genannt]	21.07.1824 Oy 60		
Hinrich	01.01.1827 Oy 60		
Magdalene (Helene)	11.06.1829 Oy 60	08.02.1881 Oy	
vh 24.04.1857 Hermann Mindermann	11.12.1827 Oy 5b	06.02.1903 Oy	
Hermann	16.08.1831 Oy 60		
Metta	17.04.1834 Oy 60	13.05.1834 Oy 60	
Claus	20.08.1835 Oy 60		

03.12.1852 Volkszählung

Ohlmann, Bösche, 33, Ehemann, Häusling, Schäfer
 Ohlmann, Anna Margarethe, 32, Ehefrau
 Ohlmann, Hermann, 6, Sohn
 Ohlmann, Christian, 4, Sohn
 Ohlmann, Johann, 2, Sohn
 Wilkens, Löddig, 15, Schäferknecht

1853/54 *Bösche Ohlmann ist ein Sohn des Anbauern Cord Ohlmann von Oy 63 und dessen Ehefrau Margarete Harling aus Bockhorst. Er heiratet Anna Margarete Bruns, Tochter des Häuslings Johann Christian Bruns in Tüchten und dessen Ehefrau Catharina Mindermann. Bei den ersten drei Kindern (und bei der Vz 1852) ist Bösche Ohlmann noch Häusling. Die Hof-Übernahme wird demnach um 1853/54 erfolgt sein.*

Bösche Ohlmann	08.05.1819 Oy 63	26.01.1897 Oy 60
vh 26.04.1846 Anna Margarete Bruns	05.06.1819 Tüchten	19.01.1872 Oy 60
Ki Hermann	18.10.1846 Oy 60	07.02.1918 Oy 60
vh 31.01.1873 Meta Cordes	29.07.1841 Bassen	02.06.1908 Oy 60
Johann Christian	10.02.1849 Oy 60	
Johann	11.12.1850 Oy 60	
Diederich	07.07.1854 Oy 60	
vh 11.10.1879 Anna Catharina Dorothea Wiedekamp,	19.01.1856 Nadah	01.12.1879

01.04.1870 Schulakte Bassen: **Bösche Ohlmann** (die Kinder gingen in Bassen zur Schule)

31.01.1873 *Bösche Ohlmann übergibt den Hof an seinen Sohn Hermann Ohlmann. Der heiratet Meta Cordes, Tochter des Häuslings Albert Cordes in Bassen und dessen Ehefrau Metta *Lemmermann.*

Trotz der im Jahr 1928 erfolgten Zuordnung des Oytener Breitenmoors zu Bassen habe ich für die Vorgänge auf diesem Hof statt der neuen Nummer Ba 216 weiterhin die bisherige Nummer Oy 60 verwendet.

Hermann Ohlmann	18.10.1846 Oy 60	07.02.1918 Oy 60
vh 31.01.1873 Meta Cordes	29.07.1841 Bassen	02.06.1908 Oy 60
Ki Albert	19.10.1873 Oy 60	21.02.1933 Oy 60
vh 22.09.1897 Catharina Maria Elisabeth Brandes	09.09.1874 Brammer	09.07.1958 Oy 60

...

Datum	Personen / Ereignisse	geboren/getauft	verstorben/beerdigt
-------	-----------------------	-----------------	---------------------

...

Bösche		19.11.1875 Oy 60	05.08.1915
vh.1 05.11.1903 Anna Dahlweg		22.09.1881 Ueserdicken	
Anna Margarethe		18.09.1878 Oy 60	08.12.1883 Oy 60
Claus Hinrich		04.04.1881 Oy 60	14.06.1897 Oy 60
Anna Meta		31.10.1884 Oy 60	
Johann		26.06.1887 Oy 60	15.12.1888 Oy 60

22.09.1897 *Hermann Ohlmann übergibt den Hof seinem Sohn Albert Ohlmann. Der heiratet Catharina Maria Elisabeth Brandes, Tochter des Häuslings Wilhelm Brandes aus Bassen und seiner Ehefrau Meta Raschen.*

Albert Ohlmann		07.10.1873 Oy 60	21.02.1933 Oy 60
vh 22.09.1897Catharina Maria Elisabeth Brandes		09.09.1874 Brammer	09.07.1958 Oy 60
Ki Hermann		22.11.1897 Oy 60	
Meta		06.02.1899 Oy 60	
vh 10.10.1921 Friedrich Ripke		19.10.1899 Sa Brtm.	
Anna Meta		06.09.1901 Oy 60	
vh 08.08.1927 Hermann Hinrich Meyer		22.12.1899 Moordeich	
Hermann Wilhelm		05.04.1903 Oy 60	21.03.1904 Oy 60
<u>Bösche</u>		07.04.1907 Oy 60	
vh 1936 Hermine Greta Ripke		05.01.1916 Sa 35	
Betty Louise		12.07.1909 Oy 60	

1911 *Adressbuch Oyten*

Ohlmann, Hermann, Anbauer

1927 *Adressbuch Oyten*

Ohlmann, Hermann, Anbauer

1928 *Die Höfe im Oyter Breitenmoor werden der Gemeinde Bassen zugeordnet. Dieser Hof erhält die neue Höfennummer Ba-216.*

um 1935 *Albert Ohlmann übergibt den Hof seinem Sohn Bösche Ohlmann. Der heiratet Hermine Greta Ripke, Tochter des Anbauern Diedrich Ripke von Sa 35 und dessen Ehefrau Meta Becka *Rechten von Ba 63.*

Landwirt Bösche Ohlmann		07.04.1907 Oy 60	
vh Hermine Greta Ripke		05.01.1916 Sa 35	
Ki Albert			
Frieda Meta			

1954 *Adressbuch Bassen*

Ohlmann, Bösche, Landwirt

Datum	Personen / Ereignisse	geboren/getauft	verstorben/beerdigt
-------	-----------------------	-----------------	---------------------

1962	<i>Adressbuch Bassen</i> Ohlmann, Bösche, Landwirt Liedtke, August, Rentner		
-------------	---	--	--

1970	<i>Adressbuch Bassen</i> Ohlmann, Bösche, Landwirt		
-------------	---	--	--

Oy-061	Bornmoor 33	07.06.2026 [co]	www.chronos-oyten.de
Namen: Fahrenholz			

Die Hausnummer Oyten 61 wurde zweimal vergeben:

- 1 bis 1928: Oyten-Breitenmoor - danach **Bassen 217**
- 2 ab 1928: Oy-061-2, Thünen 24 - davor Embsen 74

Zu diesem Hof liegt kein Foto vor.

Entstehung der Siedlung im Oyter Breitenmoor:

Weitere Hinweise zur Entstehung der Siedlung im Oyter Breitenmoor, der späteren Zuordnung zur Gemeinde Bassen sowie Verbindungen zum Adressbereich finden Sie auf der CHRONOS Homepage unter der Menü-Position 'Downloads/Höfe Oyter Breitenmoor'.

Dort finden Sie auch eine Karte mit der Lage der Höfe an der heutigen Straße 'Bornmoor'.

Datum	Personen / Ereignisse	geboren/getauft	verstorben/beerdigt
30.04.1809	<i>[G.1] Hinrich Fahrenholz ist ein Sohn des Häuslings Johann Fahrenholz, Schäfer in Mandelsenborstel und dessen Ehefrau Wübke Gerken aus Bassen. Er heiratet Trina Margarethe Oetjen, Tochter des Neubauern Harm Oetjen und dessen Ehefrau Becke Ahmeling. Die Familie lebte bis mind. 1814 als Häuslinge und Schäfer in Bassen. Der Hof Oy 61 wurde vmtl. um 1814/15 gegründet (oder übernommen).</i>		
	Hinrich Fahrenholz	22.05.1781 Bassen	22.09.1838 Oy 61
vh	30.04.1809 Trina Margarethe Oetjen	03.12.1785 Hofstall	26.07.1850 Oy 61
Ki	Johann	05.05.1811 Ba	11.01.1826 Oy 61
	Hermann	10.10.1813 Ba	19.03.1891 Oy 61
	vh 12.04.1840 Anna Margaretha Mindermann	13.10.1809 Md 8	26.12.1875 Oy 61
	Hinrich	28.06.1816 Oy 61	
	vh 17.10.1841 Mette Adelheid Oetjen	11.01.1818 Sp	
	Claus	19.06.1819 Oy 61	20.11.1847 Brtm.
	Wübke	19.02.1822 Oy 61	09.05.1877 Oy 69
	vh 22.11.1850 Hermann Köhnke	10.02.1819 Oy 69	07.07.1881 Oy 69
	Beecke	14.01.1825 Oy 61	
12.04.1840	<i>[G.2] Hinrich Fahrenholz übergibt den Hof an seinen Sohn Hermann Fahrenholz. Der heiratet Anna Margaretha Mindermann, Tochter Anbauern Diedrich Mindermann von Md 8 und dessen Ehefrau Catharine Margarethe Meyer aus Calshop.</i>		
	Hermann Fahrenholz	10.10.1813 Ba	19.03.1891 Oy 61
vh	12.04.1840 Anna Margaretha Mindermann	13.10.1809 Md 8	26.12.1875 Oy 61
Ki	Catharine Margarete	15.04.1843 Oy 61	
	vh 28.11.1878 Hermann Osmers	24.03.1843 Sa 17	
	Diedrich	02.12.1846 Oy 61	09.10.1929 Oy 61
	vh Catharina Gieschen	03.07.1857 Ba 80	16.03.1926 Oy 61

03.12.1852 *Volkszählung*

Fahrenholz, Hermann, 46, Ehemann, Anbauer, Schäfer
 Fahrenholz, Margaretha, 44, Ehefrau
 Fahrenholz, Trina Margaretha, 9, Tochter
 Fahrenholz, Diedrich, 6, Sohn

01.04.1870 *Schulakte Bassen: Hermann Fahrenholz [die Kinder gingen in Bassen zur Schule]*

04.12.1878 *[G.3] Hermann Fahrenholz übergibt den Hof an seinen Sohn Diedrich Fahrenholz. Der heiratet Catharina Gieschen, Tochter des Anbauern Hinrich Gieschen von Ba 80 und dessen Ehefrau Anna Dorothea Mindermann aus Bassen.*

Diedrich Fahrenholz	02.12.1846 Oy 61	09.10.1929 Oy 61
vh Catharina Gieschen	03.07.1857 Ba 80	16.03.1926 Oy 61
Ki Hermann	19.02.1880 Oy 61	17.07.1945 Oy 61
vh 03.06.1908 Doris Blohm	12.04.1882 Qelkhorn	
Hinrich	26.12.1881 Oy 61	22.05.1918 Ba
vh 28.10.1909 Adele Kuhlmann	22.12.1887 Baden	
Anna Meta	23.01.1884 Oy 61	21.12.1954
vh 22.05.1908 Johann Suhling	31.05.1880 Ba 44	
Johann	16.10.1885 Oy 61	16.06.1906 Oy 61
Claus	11.09.1887 Oy 61	09.05.1970 HB
vh 16.04.1914 Meta Helene Schnakenberg	01.10.1897 Neu Mooringen	

03.06.1908 *[G.4] Diedrich Fahrenholz übergibt den Hof an seinen Sohn Hermann Fahrenholz. Der heiratet Doris Blohm, Tochter des Beibauern Diedrich Blohm aus Qelkhorn und dessen Ehefrau Anna Adelheid *Oetjen.*

Hermann Fahrenholz	19.02.1880 Oy 61	17.07.1945 Oy 61
vh 03.06.1908 Doris Blohm	12.04.1882 Qelkhorn	
Ki Catharina	03.03.1911 Oy 61	
Johann Diedrich	27.11.1913 Oy 61	
vh 16.07.1936 Henny Blanke	26.05.1912 Bo 22	

1911 *Adressbuch Oyten*

Fahrenholz, Hermann, Anbauer

1928 *Die Höfe im Oyter Breitenmoor werden der Gemeinde Bassen zugeordnet. Dieser Hof erhält die neue Höfennummer **Ba-213**.*

16.07.1936 *[G.5] Hermann Fahrenholz übergibt den Hof an seinen Sohn Johann Diedrich Fahrenholz. Der heiratet Henny Blanke, Tochter des Anbauern Hinrich Blanke von Bo 22 und dessen Ehefrau Marie Margarethe Johanna Bruns aus Völkersen*

Johann Diedrich Fahrenholz	27.11.1913 Oy 61
vh 16.07.1936 (Bassen) Henny Blanke	26.05.1912 Bo 22
Ki Helga Dora	

1954 *Adressbuch Bassen*

Henke, Diedrich, Landwirt
 Cordes, Christel, Arbeiter

Datum	Personen / Ereignisse	geboren/getauft	verstorben/beerdigt
-------	-----------------------	-----------------	---------------------

1962	<i>Adressbuch Bassen</i> Henke, Diedrich, Landwirt		
-------------	---	--	--

1970	<i>Adressbuch Bassen</i> Henke, Dietrich, Landwirt		
-------------	---	--	--

Oy-062	Bornmoor 31	07.06.2026 [co]	www.chronos-oyten.de
Namen: Bischoff, Sonne, Bünning, Mindermann			

Die Hausnummer Oyten 62 wurde zweimal vergeben:

- 1 bis 1928: Oyten-Breitenmoor - danach **Bassen 218**
- 2 ab 1928: Oy-062-2, Thünen 57 - davor Embsen 75

Zu diesem Hof liegt kein Foto vor.

Entstehung der Siedlung im Oyter Breitenmoor:

Weitere Hinweise zur Entstehung der Siedlung im Oyter Breitenmoor, der späteren Zuordnung zur Gemeinde Bassen sowie Verbindungen zum Adressbereich finden Sie auf der CHRONOS Homepage unter der Menü-Position 'Downloads/Höfe Oyter Breitenmoor'.

Dort finden Sie auch eine Karte mit der Lage der Höfe an der heutigen Straße 'Bornmoor'.

Datum	Personen / Ereignisse	geboren/getauft	verstorben/beerdigt
10.11.1771	<i>Wöltje Bischoff ist ein Sohn des Köthners Lüsse Bischoff von Ba 20 und dessen Ehefrau Margarethe Bischoff von Ba 11. Er heiratet Ahlke Meyer, Tochter des Köthners Albert Meyer aus Uphusen und dessen Ehefrau Gesche *Brüns aus Bierden. Die Familie lebte als Häuslinge in Bierden, Borstel, Tüchten und Oyten.</i>		
	Wöltje Bischoff	01.03.1736 Ba 20	23.01.1822 Oy 62
	vh 10.11.1771 Ahlke Meyer	23.09.1751 Bierden	16.03.1790 Oy 62
	Ki Albert	31.07.1772 Bie	27.04.1829 E'vie
	vh 15.06.1800 Wwe. Beke Bischoff *Fahrenholz	13.08.1772 Borstel	24.03.1846 E'vie
	Lüsse	12.10.1775 Tü	
	Margrete	29.08.1778 Ba	26.02.1837 Ba
	vh 04.10.1801 Ww. Hslg Dierk Führung	err. 1764	26.02.1813 49j Oy
	vh 05.11.1815 Ww. Christian Cordes	10.07.1780 Oy	18.05.1861 Ba
	Alheit	15.04.1781 Oy	17.04.1781 Oy 62
	Johann Hinrich (ehem. Kuhhirte zu Embs.)	05.06.1783 Oy	10.02.1847 Emb
	Gesche	19.08.1787 Oy	08.09.1831 Ach
	vh 23.05.1813 Harm Hinrich Meyer	30.03.1774 Baden	14.11.1816 Baden
27.02.1791	<i>Nach dem Tod seiner Ehefrau heiratet der Witwer erneut: Gesche Dohrmann ist eine Tochter des Christian Dohrmann aus Bremen.</i>		
	Ww. Wöltje Bischoff	01.03.1736 Ba 20	23.01.1822 Oy Brtm.
	vh 27.02.1791 Gesche Dohrmann	err. 1755 Bremen	01.11.1805 50j Oy 62
	Ki Wöltje	01.06.1794 Ba	10.01.1797 3j Ba
	Anna (Vater ist Hslg.)	12.03.1798 Ba	

Datum	Personen / Ereignisse	geboren/getauft	verstorben/beerdigt
um 1800	<p>Noch bis mind. März 1798 lebte Wöltje Bischoff als Häusling in Bassen. Bei der Hochzeit der Tochter Margarete am 04.10.1801 ist er 'Neubauer'.</p> <p>Er wird diese Neubauerstelle demnach <u>um 1800 gegründet</u> haben.</p> <p>Nach dem Tod seiner 2. Ehefrau (†1805) verkauft Wöltje Bischoff seine Anbauerstelle Oy 62 an den Schäfer Hinrich Sonne aus Hassel. Für seine Tochter Anna und sich selbst vereinbart er mit Hinrich Sonne eine Altenteilsregelung. Offenbar lebte er bis zu seinem Tod weiter auf dem Hof. Sein Sterbeeintrag (†1822) lautet: "Anbauer und Witwer im Breitenmoor".</p>		
07.01.1806	<p>Hinrich Sonne ist ein Findelkind aus Ottersberg; er ist verheiratet mit Anna Elisabeth *Schmidt aus Achim. Keine Daten zur Heirat vorhanden.</p> <p>Bei der Heirat seines Sohns Johann Hinrich in 1830 ist als Hinweis auf den Vater eingetragen: "Hinrich Sonne, Schäfer / jetzt in Diensten im 7. Infanterieregimente".</p>		
	Hinrich Sonne , Schäfer	err. 1773 Ottersberg	10.03.1843 Bo 22
	vh um 1804 Anna Elisabeth Schmidt	01.12.1772 Achim	05.03.1843 Bo 22
	Ki Johann Hinrich	14.08.1804 Hassel	
	vh.1 26.11.1830 Dorothea Luise Richter		
		19.01.1803	14.04.1831 Sa
	vh.2 05.12.1834 Sophie Otten , Achim		
	Christian [unvh.?)	14.01.1807 Oy 62	06.09.1875 Bo 22
1830	<p>Hinrich Sonne, derzeit beim Militär, verkauft seine Anbauerstelle an Christian Friedrich Bünning. Vertragsunterlagen dazu liegen nicht vor.</p> <p>Christian Friedrich Bünning ist ein Sohn des Brinksitzers und Schmieds Cord Hinrich Bünning von Ba 30 und dessen Ehefrau Marie Alheit Krake aus Blender.</p> <p>Er heiratet Wübke Hahnenfeld, Tochter des Schäfers Hinrich Hahnenfeld aus Hassel und dessen Ehefrau Anna Elisabeth *Meier aus Achim.</p>		
	Friedrich Bünning	12.12.1798 Ba 30	20.03.1868 Oy 62
	vh 12.03.1830 Wübke Hahnenfeld	14.05.1801 Hassel	10.11.1859 Oy 62
	Ki Adelheid [unvh.]	29.09.1831 Oy 62	27.07.1871 Oy 62
	Hinrich	04.08.1834 Oy 62	10.10.1863 Oy 62
	Cord	12.10.1836 Oy 62	08.02.1878 Oy 62
	Anna	07.10.1839 Oy 62	
	vh 25.02.1866 Albert Bischoff	20.10.1836 Uesen	
03.12.1852	<p><i>Volkszählung</i></p> <p>Bünning, Friedrich, 54, Ehemann, Anbauer Bünning, Wübke, 52, Ehefrau Bünning, Adelheit, 18, Tochter Bünning, Anna, 13, Tochter</p>		

Datum	Personen / Ereignisse	geboren/getauft	verstorben/beerdigt
-------	-----------------------	-----------------	---------------------

15.05.1868 *Friedrich Bünning übergibt den Hof an seinen Sohn Cord Bünning. Der heiratet Margaretha Mindermann, Tochter des Anbauern Albert Mindermann von Ba 64 und dessen Ehefrau Gesche *Lührs aus Daverden.*

Cord Bünning	12.10.1836 Oy 62	08.02.1878 Oy 62
vh Margaretha Mindermann	03.03.1847 Ba 64	16.10.1877 Oy 62
Ki Friedrich	27.05.1869 Oy 62	30.04.1903 Oy 62
vh Lena Catharina Lück	02.08.1869 Md 6	23.07.1908 Oy 62
Albert	04.08.1870 Oy 62	
Hinrich	15.02.1873 Oy 62	
Johann	21.12.1874 Oy 62	
Cord	23.12.1876 Oy 62	03.01.1899 Oy 62

01.04.1870 *Schulakte Bassen: **Cord Bünning** (die Kinder gingen in Bassen zur Schule)*

13.09.1900 *Cord Bünning übergibt den Hof an seinen Sohn Friedrich Bünning. Der heiratet Lena Catharina Lück, Tochter des Anbauern Johann Lück von Md 6 und dessen Ehefrau Anna Fahrenholz von Md 3.*

Friedrich Bünning	27.05.1869 Oy 62	30.04.1903 Oy 62
vh Lena Catharina Lück	02.08.1869 Md 6	23.07.1908 Oy 62
Ki Meta Elisabeth	20.04.1902 Oy 62	29.05.1903 Oy 62

19.04.1904 *Cord Bünning ist nach kurzer Ehe verstorben. Die Witwe heiratet Arend Mindermann, Sohn des Anbauern Johann Mindermann von Ba 126 und dessen Ehefrau Anna Gerken aus Achim.*

Arend Mindermann	17.12.1876 Ba 126	12.09.1936 Ba 62
vh 19.04.1904 Wwe. Lena Catharina Bünning *Lück	02.08.1869 Md 6	23.07.1908 Oy 62
Ki Hinrich Johann	24.02.1906 Oy 62	11.05.1944
vh 25.05.1936 Meta Brüns	02.07.1908 Payitz/Cottbus	

1911 *Adressbuch Oyten*

Mindermann, Arend, Anbauer

1927 *Adressbuch Oyten*

Mindermann, Arend, Anbauer

02.12.1909 *Nach dem Tod seiner Ehefrau Wwe. Lena Catharina Mindermann, vw. Bünning, *Lück heiratet der Witwer erneut: Anna Minna Plate ist eine Tochter des Anbauern und Grützmüllers Brüne Plate von Oy 63-2 und dessen Ehefrau Catharina Margaretha Barhorst.*

Ww. Arend Mindermann	17.12.1876 Ba 126	12.09.1936 Oy 62
vh Anna Minna Plate	26.11.1876 Oy 63-2	27.04.1933 Oy 62
Ki Brüne oder Hermann	13.08.1910	1945 Breslau

1928 *Die Höfe im Oyter Breitenmoor werden der Gemeinde Bassen zugeordnet. Dieser Hof erhält die neue Höfennummer **Ba-213**.*

Datum	Personen / Ereignisse	geboren/getauft	verstorben/beerdigt
-------	-----------------------	-----------------	---------------------

um 1930 Arend Mindermann übergibt den Hof an seinen Sohn Johann Mindermann.
Der heiratet Meta Brüns aus Payitz bei Cottbus.

Landw Johann Mindermann	06.02.1906 Bassen	11.05.1944
vh 25.05.1936 Meta Brüns	02.07.1908 Payitz/Cottbus	

1954 *Adressbuch Bassen*

Jäger, Heinrich, Landwirt
Mossau, Emma, Hausfrau

1962 *Adressbuch Bassen*

Jäger, Heinrich, Landwirt
Mossau, Emma, Hausfrau
Kahl, Anna, Rentnerin

1970 *Adressbuch Bassen*

Jäger, Heinrich, Landwirt
Kahl, Anna, Rentner
Koldtsch, Milosch, Arbeiter
Koldtsch, Peter, Arbeiter

Die Hausnummer Oyten 63 wurde zweimal vergeben:

- 1 bis 1928: Oyten-Breitenmoor - danach **Bassen 219**
- 2 ab 1928: Oy-063-2, Am Acker 14 - davor Embsen 63

Zu diesem Hof liegt kein Foto vor.

Entstehung der Siedlung im Oyter Breitenmoor:

Weitere Hinweise zur Entstehung der Siedlung im Oyter Breitenmoor, der späteren Zuordnung zur Gemeinde Bassen sowie Verbindungen zum Adressbereich finden Sie auf der CHRONOS Homepage unter der Menü-Position 'Downloads/Höfe Oyter Breitenmoor'.

Dort finden Sie auch eine Karte mit der Lage der Höfe an der heutigen Straße 'Bornmoor'.

Datum	Personen / Ereignisse	geboren/getauft	verstorben/beerdigt
um 1797	<i>[G.1] Harm Ohlmann ist ein Sohn von Curdt Ohlmann aus Thedinghausen. Er ist verheiratet mit Margarete Evers aus Langwedel. Die Familie hat bis 1797 als Häuslinge in Oyten gelebt. Dieser Hof wurde vmtl. um 1797 von Harm Ohlmann gegründet.</i>		
	Harm Ohlmann	err. 1772 Thedingh.	10.01.1798 26j Oy 63
	vh um 1795 Margarete Evers	06.05.1765 Langwedel	13.06.1843 Oy 63
	Ki Margarethe	10.09.1795 Sa	
	vh 19.02.1815 Johann Meier , Arbergen		
	Cord <i>[† als Hslg. in Achim]</i>	22.12.1796 Oy	23.02.1845 Achim
	vh 28.11.1819 Mette Adelheid Dettmer , Thedinghausen		
	Wübke	17.08.1798 Oy 63	
	vh 19.10.1828 Hans Heinrich Christoph Meyer , Brinksitzer in Bekedorf (Hessen)		
um 1798	<i>[G.1] Nur wenige Monate nach der Gründung der Anbauerstelle Oy 63 stirbt Harm Ohlmann im Alter von nur 26 Jahren. Seine Witwe, Margarete Ohlmann *Evers, heiratet offenbar nicht wieder.</i>		
	<i>Nach dem Tod Harm Ohlmanns übernimmt dessen Bruder Cord Ohlmann den Hof. Die Witwe Margarete Ohlmann *Evers blieb vmtl. als Altenteilerin auf dem Hof Oy 63. Zu dieser Hof-Übertragung liegen in der Hofakte keine Dokumente vor.</i>		
	<i>Cord Ohlmann ist verheiratet mit Anne Margarete Wachtmann aus Thedinghausen. Die Ehe wurde vmtl. in Thedinghausen geschlossen.</i>		
	Cord Ohlmann	err. 1775 Thedinghs.	05.10.1835 60j Oy 63
	vh.1 21.05.1797 (Thedinghausen) Anne Margarete Wachtmann		
		err. 1767 Thedinghs.	12.08.1801 34j Oy 63
	Ki Cord	13.10.1800 Oy 63	27.08.1801 Oy 63

Datum	Personen / Ereignisse	geboren/getauft	verstorben/beerdigt
-------	-----------------------	-----------------	---------------------

23.10.1801 [G.1] Cord Ohlmanns Frau Anne Margarete *Wachtmann verstirbt nach wenigen Jahren. Der Witwer heiratet erneut: Margarete Harling ist die Tochter des Häuslings Cord Harling aus Emtinghausen und dessen Ehefrau Margareta Anna *Lüssen aus Schaphusen.

Ww. Cord Ohlmann	err. 1775 Thedinghs.	05.10.1835 60j Oy 63
vh.2 23.10.1801 Margarete Harling	19.11.1776 Bo	17.03.1847 Oy 63
Ki Anna	27.08.1802 Oy 63	29.12.1867 Oy Brtm
vh 28.11.1828 Johann Diedrich Gefken [Hslg. im Oyter Breitenmoor]	17.08.1799 Schrötersdf.	12.12.1874 Oy Brtm
Margarete Elisabeth	18.05.1804 Oy 63	
vh 17.11.1837 Ww. Christian Cordes , Hslg. in Bassen		
Hermann	16.11.1806 Oy 63	17.02.1890 Oy 63
vh 11.10.1833 Catharina Hodtmann	14.12.1811 Sp 2b	17.11.1887 Oy 63
Johann	13.05.1809 Oy 63	
vh 22.11.1844 Marie Michaelis , Kirchtimke		
Albert	01.06.1811 Oy 63	31.12.1811 Oy 63
Gesche	30.05.1817 Oy 63	
Bösche [nach Oy 60]	08.05.1819 Oy 63	26.01.1897 Oy 60
vh 26.04.1846 Anna Margarete Bruns	05.06.1819 Tüchten	19.01.1872 Oy 60

11.10.1833 [G.2] Cord Ohlmann übergibt den Hof an seinen Sohn Hermann Ohlmann. Der heiratet Catharina Hodtmann, Tochter des Häuslings Johann Hinrich Hodtmann von Sp 2b (später Anbauern in Oy 84) und dessen Ehefrau Margarethe Duhn aus Hofstall.

Hermann Ohlmann	16.11.1806 Oy 63	17.02.1890 Oy 63
vh 11.10.1833 Catharina Hodtmann	14.12.1811 Sp 2b	17.11.1887 Oy 63
Ki Hermann	24.06.1836 Oy 63	
vh.1 Christina Bischoff	19.09.1836 Embservie	27.06.1884
vh.2 Anna Margaretha Dierks	20.12.1858 Posthausen	
Catherine	01.03.1840 Oy 63	
Bösche	22.07.1842 Oy 63	
vh 26.09.1864 Gesche Meyer	08.12.1845 Otterstedt	
Becka	15.02.1845 Oy 63	05.03.1847 Oy 63
Wübke	06.03.1847 Oy 63	16.05.1877 Oy 58
vh 23.01.1874 Ww. Johann Gerken	17.10.1845 Ba	29.06.1877 Oy 58
Margarethe	03.12.1850 Oy 63	
Diedrich	18.01.1856 Oy 63	19.12.1856 Oy 63
Rika	28.04.1858 Oy 63	1858 Oy 63

03.12.1852 Volkszählung

Ohlmann, Hermann, 49, Ehemann, Anbauer

Ohlmann, Trina, 42, Ehefrau

Ohlmann, Trina, 12, Tochter

Ohlmann, Bösche, 10, Sohn

Ohlmann, Wübke, 4, Tochter

Ohlmann, Margaretha, 2, Tochter

Bergmann, Hinrich, 31, Ehemann, Häusling

Bergmann, Gesche, 28, Ehefrau

Bergmann, Margaretha, 56, Witwe, Mutter

Datum	Personen / Ereignisse	geboren/getauft	verstorben/beerdigt
-------	-----------------------	-----------------	---------------------

19.04.1864 [G.3] Hermann Ohlmann [G.2] übergibt den Hof an seinen Sohn Hermann Ohlmann [G.3]. Der heiratet Christina Bischoff, Tochter des ...

Hermann Ohlmann	24.06.1836 Oy 63	
vh.1 19.04.1864 Christina Bischoff	19.09.1836 Embservie	27.06.1884 Oy 63
Ki Hermann	08.07.1865 Oy 63	01.05.1866 Oy 63
Catharina Maria	05.06.1868 Oy 63	
Catharine	01.01.1870 Oy 63	
Hinrich	15.01.1872 Oy 63	
Hermann	26.04.1874 Oy 63	
Johann	15.12.1876 Oy 63	24.10.1961 Sellstedt

01.04.1870 Schulakte Bassen: **Hermann Ohlmann** (die Kinder gingen in Bassen zur Schule)

13.04.1885 [G.3] Nach dem Tod seiner Ehefrau Christina *Bischoff heiratet der Witwer neu. Anna Margaretha Dierks ist die Tochter des Häuslings Johann Friedrich Dierks aus Posthausen und dessen Ehefrau Margarethe *Mindermann.

Ww. Hermann Ohlmann	24.06.1836 Oy 63
vh.2 Anna Margaretha Dierks Bassen	20.12.1858 Posthausen
Ki Gesche	02.05.1886 Oy 63
Johann Friedrich	13.01.1890 Oy 63
Meta	07.09.1891 Oy 63

um 1893 Hermann Ohlmann verkauft seinen Hof an Johann Lüllmann. Der ist ein Sohn des Häuslings Johann Lüllmann in Hofstall und dessen Ehefrau Marie Kuhlmann. Johann Lüllmann ist verheiratet mit Katharina Schaper, Tochter des Anbauern Diedrich Schaper aus Lindheim und dessen Ehefrau Maria Lahmeyer, Erbin von Sp 52.

Johann Lüllmann	21.06.1867 Ba	09.02.1919 Oy 63
vh 13.02.1893 Katharina Schaper	27.05.1870 Sp 52	
Ki Maria	18.03.1893 Ba	
<u>Johann Diedrich</u>	19.06.1894 Oy 63	
vh Frieda Louise Wilhelmine Meinke	25.02.1900 Ottersberg	
Heinrich	06.02.1896 Oy 63	
Meta	08.04.1898 Oy 63	
Hermann Brüne	09.10.1899 Oy 63	
Friedrich	12.11.1901 Oy 63	
Christel	19.03.1904 Oy 63	
Wilhelm Heinrich	11.06.1905 Oy 63	
Brüne Diedrich	04.12.1906 Oy 63	
Catharina	09.03.1910 Oy 63	
Diedrich	28.05.1911 Oy 63	
Bösche	24.08.1912 Oy 63	
Friedrich	15.01.1914 Oy 63	
Anna Adele		

Datum	Personen / Ereignisse	geboren/getauft	verstorben/beerdigt
1911	<i>Adressbuch Oyten</i> Lüllmann, Johann, Anbauer		
18.06.1925	<i>Johann Lüllmann übergibt den Hof an seinen Sohn Johann Diedrich Lüllmann. Der heiratet Frieda Louise Wilhelmine Meinke aus Ottersberg.</i>		
	Johann Diedrich Lüllmann	19.06.1894 Oy 63	
	vh 18.06.1925 Frieda Louise Wilhelmine Meinke		25.02.1899 Ottersberg
	Ki Mariechen Katharina Käthe Johann Frieda		
1927	<i>Adressbuch Oyten</i> Lüllmann, Johann, Anbauer		
1928	<i>Die Höfe im Oyter Breitenmoor werden der Gemeinde Bassen zugeordnet. Dieser Hof erhält die neue Höfennummer Ba-219.</i>		
1954	<i>Adressbuch Bassen</i> Lüllmann, Luise, Hausfrau Schultze, Fritz, Arbeiter		
1962	<i>Adressbuch Bassen</i> Lüllmann, Luise, Hausfrau Schultze, Fritz, Arbeiter		
1970	<i>Adressbuch Bassen</i> Lüllmann, Luise, Hausfrau Schultze, Friedrich, Rentner		

Oy-064	Bornmoor 27	07.06.2026 [co]	www.chronos-oyten.de
Namen: Wiggers, Cordes			

Die Hausnummer Oyten 64 wurde zweimal vergeben:

- 1 bis 1928: Oyten-Breitenmoor - danach **Bassen 220**
- 2 ab 1928: Oy-064-2, Thünen 40 - davor Embsen 81

Zu diesem Hof liegt kein Foto vor.

Entstehung der Siedlung im Oyter Breitenmoor:

Weitere Hinweise zur Entstehung der Siedlung im Oyter Breitenmoor, der späteren Zuordnung zur Gemeinde Bassen sowie Verbindungen zum Adressbereich finden Sie auf der CHRONOS Homepage unter der Menü-Position 'Downloads/Höfe Oyter Breitenmoor'.

Dort finden Sie auch eine Karte mit der Lage der Höfe an der heutigen Straße 'Bornmoor'.

Datum	Personen / Ereignisse	geboren/getauft	verstorben/beerdigt
1792/1800	Zur Gründung dieser Anbauerstelle liegen keine Dokumente vor. Es ist anzunehmen, dass die Stelle zu etwa der selben Zeit gegründet wurde wie die anderen Höfe, die nebeneinander an der heutigen Straße "Bornmoor" im Oyter Breitenmoor liegen.		
	Der Gründer und erster Besitzer dieser Anbauerstelle war vermutlich Harm Hinrich Wiggers aus Reer/Intschede. Von ihm oder seiner Familie finden sich keine Hinweise in den hiesigen Kirchenbüchern oder in der Hofakte. Der einzige Hinweis auf ihn ist der Vertrag von 1826 über den Verkauf des Hofes an Hermann Cordes.		
	Harm Hinrich Wiggers	um 1760 Reer	nach 1826
15.03.1826	Harm Hinrich Wiggers verkauft seinen Hof an den Schäfer Hermann Cordes, Bassen, und wird Oyten bzw. Bassen verlassen haben.		
	Hermann Cordes ist ein Sohn des Häuslings, jetzt Anbauern, Johann Hinrich Cordes von Ba 73 und dessen Ehefrau Dorothee Mindermann von Ba 22. Er ist verheiratet mit Marie Schröder, Tochter des Häuslings Harm Hinrich Schröder aus Lunsen und dessen Ehefrau Ilse Katharina Kirstens.		
	Hermann Cordes , Anbauer	04.08.1787 Bassen	15.05.1836 Oy 64
	vh 13.12.1811 Marie Schröder	29.05.1790 Lunsen	19.02.1864 Oy 64
	Ki Dorothea	22.08.1813 Bassen	05.01.1825 Bassen
	Christoph	05.01.1816 Egypten	25.06.1889 Oy 64
	vh.1 14.05.1841 Catharina Margarethe Bischoff	09.03.1816 Ba 59	10.11.1858 Oy 64
	vh.2 10.05.1859 Maria Wahlers	15.01.1827 Dauelsen	18.03.1891 Oy 64
	Trine Margarethe	26.05.1818 Egypten	15.04.1825 Bassen
	Heinrich	25.04.1821 Bassen	
	vh.1 15.02.1846 Anna Cordes	10.06.1819 Thedingshs.	15.07.1857 Bassen
	vh.2 1857 Marie Knabe	20.10.1828 Völkersen	
	Johann	03.07.1824 Bassen	
	Maria	27.05.1827 Oy 64	
	vh 06.07.1858 Johann Mathies Peper	22.11.1816 Stade	
	Hermann	10.06.1832 Oy 64	26.10.1846 Oy 64

Datum	Personen / Ereignisse	geboren/getauft	verstorben/beerdigt
-------	-----------------------	-----------------	---------------------

14.05.1841 *Hermann Cordes ist bereits 1836 verstorben. Für die minderjährigen Kinder wird eine Vormundschaft angeordnet worden sein.*

Hoferbe wird Christoph Cordes. Er heiratet Catharina Margarethe Bischoff, Tochter des Köthners von Ba 31 sowie Anbauern von Ba 59, Brüne Bischof, und dessen Ehefrau Mette Fehsenfeld von Oy 4.

Christoph Cordes	05.01.1816	Egypten	25.06.1889 Oy 64
vh.1 14.05.1841 Catharina Margarethe Bischoff	09.03.1816	Ba 59	10.11.1858 Oy 64
Ki Hermann	29.11.1842	Oy 64	20.12.1842 Oy 64
Marie	21.01.1844	Oy 64	
Brüne	31.12.1846	Oy 64	18.04.1889 Oy 64
vh 09.02.1876 Catharina Meyer	15.06.1853	Bo 18	17.11.1913 Oy 64
Trina	14.02.1850	Oy 64	
Johann [<i>unvh.</i>]	28.09.1852	Oy 64	27.07.1900 Oy 64
Hermann	30.11.1855	Oy 64	19.12.1856 Oy 64

03.12.1852 *Volkszählung*

Cordes, Christoph, 39, Ehemann, Anbauer
 Cordes, Trina Margarethe, 39, Ehefrau
 Cordes, Maria, 64, Witwe, Mutter
 Cordes, Maria, 9, Tochter
 Cordes, Brüne, 6, Sohn
 Cordes, Trina, 3, Tochter
 Cordes, Johann, 0, Sohn

10.05.1859 *Nach dem Tod seiner Ehefrau Catharina Margarethe *Bischoff heiratet der Witwer erneut. Maria Wahlers ist eine Tochter des Häuslings Christia Wahlers aus Dauelsen und dessen Ehefrau Catharine Marie *Röge.*

Ww. Christoph Cordes	05.01.1816	Egypten	25.06.1889 Oy 64
vh.2 10.05.1859 Maria Wahlers	15.01.1827	Dauelsen	18.03.1891 Oy 64
Ki Hermann	09.03.1860	Oy 64	
vh 06.05.1883 Adelheid Naumann	16.08.1859	Bierden	
Christian Hinrich	28.04.1862	Oy 64	24.03.1882 Oy 64
Christoph	30.03.1864	Oy 64	21.01.1869 Oy 64

01.04.1870 *Schulakte Bassen (die Kinder gingen in Bassen zur Schule): Christoph Cordes*

09.02.1876 *Christoph Cordes übergibt den Hof seinem Sohn Brüne Cordes. Der heiratet Catharina Meyer, Tochter des Anbauern Diedrich Meyer von Bo 18 und dessen Ehefrau Catharina Margrethe Bischoff von Ba 15.*

Brüne Cordes	31.12.1846	Oy 64	18.04.1889 Oy 64
vh 09.02.1876 Catharina Meyer	15.06.1853	Bo 18	17.11.1913 Oy 64
Ki Marie	13.02.1876	Oy 64	
vh 08.11.1900 Ww. Hinrich Schwarmann , Ba 34	17.02.1851	Ba 68	
Catharina	18.03.1877	Oy 64	

...

Datum	Personen / Ereignisse	geboren/getauft	verstorben/beerdigt
	...		
	Adelheid	13.12.1878 Oy 64	
	vh 18.06.1903 Johann Hermann Wilkins , Hslg	16.07.1874 Ba	
	Meta	18.01.1881 Oy 64	
	<u>Christoph</u>	13.04.1883 Oy 64	
	vh 13.10.1920 Catharina Adele Meyer	28.04.1892 Ba 15	
	Betti	18.04.1885 Oy 64	06.03.1901 Oy 64
	Diedrich	02.12.1886 Oy 64	
	vh Sophie Stern	15.06.1890 Süderwalsede	
	Margaretha	03.12.1888 Oy 64	19.09.1965 Oy 59
	vh 12.11.1908 Ww. Hermann Barning	12.12.1881 Oy 59	01.02.1916 [gef.]

1911 *Adressbuch Oyten*

Cordes, Katharine, Anbauer

13.10.1920 *Brüne Cordes übergibt den Hof an seine Sohn Christoph Cordes. Der heiratet Catharina Meyer, Tochter des Anbauern Diedrich Meyer von Bo 18 und dessen Ehefrau Catharina Margrethe Bischoff von Ba 15.*

Christoph Cordes 13.04.1883 Oy 64
 vh 13.10.1920 Catharina Adele [Meyer](#) 28.04.1892 Ba 15

1927 *Adressbuch Oyten*

Cordes, Christoph, Anbauer

1928 *Die Höfe im Oyter Breitenmoor werden der Gemeinde Bassen zugeordnet. Dieser Hof erhält die neue Höfennummer Ba-213.*

um 1942 **Willi Cordes**
 vh Marie [Busch](#), Diepholz

1954 *Adressbuch Bassen*
 Cordes, Diedrich, Landwirt

1962 *Adressbuch Bassen*
 Cordes, Diedrich, Landwirt

1970 *Adressbuch Bassen*
 Cordes, Dietrich, Landwirt
 Cordes, Sophie, Rentner
 Bode, Friederike, Rentner

Oy-065	Bornmoor 23	07.06.2026 [co]	www.chronos-oyten.de
Namen:	Frickmann		

Die Hausnummer Oyten 65 wurde zweimal vergeben:

- 1 bis 1928: Oyten-Breitenmoor - danach **Bassen 221**
- 2 ab 1928: Oy-065-2, Thünen 43- davor Embsen 91

Zu diesem Hof liegt kein Foto vor.

Entstehung der Siedlung im Oyter Breitenmoor:

Weitere Hinweise zur Entstehung der Siedlung im Oyter Breitenmoor, der späteren Zuordnung zur Gemeinde Bassen sowie Verbindungen zum Adressbereich finden Sie auf der CHRONOS Homepage unter der Menü-Position 'Downloads/Höfe Oyter Breitenmoor'.

Dort finden Sie auch eine Karte mit der Lage der Höfe an der heutigen Straße 'Bornmoor'.

Datum	Personen / Ereignisse	geboren/getauft	verstorben/beerdigt
um 1800	<p><i>Johann Andreas Christoph Frickmann ist ein Sohn des Häuslings Johann Christoph Frickmann in Gelliehausen bei Göttingen. Er heiratet Anna Mindermann, Tochter des Häuslings Arend Mindermann von Ba 14 und dessen Ehefrau Marie Bischoff von Ba 11. Die Familie lebte als Häuslinge in Uphusen; beide Kinder wurden in Uphusen geboren.</i></p> <p><i>Ein Zusatz im Sterbeeintrag der Ehefrau besagt, dass Johann Andreas Christoph Frickmann seiner Frau "davongelaufen" sei. Daraus kann abgeleitet werden, dass er noch Häusling war und dass die Hofstelle erst um 1822 von seinem Sohn Johann Andreas Christoph Frickmann gegründet wurde. Für diese Annahme spricht auch die Lage des Hofes, etwas abseits der nebeneinander liegenden 8 älteren Oytener Hofstellen.</i></p>		
	Johann Andreas Christoph Frickmann	um 1765 Gelliehausen	nach 1808
	vh 20.05.1792 Anna Mindermann	26.01.1769 Ba 14	25.09.1808 Oy
	Ki Christian	17.01.1793 Uphusen	08.07.1873 Oy 65
	vh 24.05.1822 Wübke Lüssen OytBrtm.	ca 1800	26.12.1883 Brtm.
	Marie	15.10.1796 Uphusen	12.02.1845 Sp 49
	vh 29.02.1824 Loddig Meyer	23.08.1799 Oy 30	27.12.1873 Sp 49
24.05.1822	<p><i>Christian Frickmann heiratet Wübke Lüssen, Tochter des Häuslings Claus Lüssen aus Bierden und dessen Ehefrau Anna Marie Franke aus Bremen.</i></p>		
	Christian Frickmann	17.01.1793 Uphusen	08.07.1873 Oy 65
	vh 24.05.1822 Wübke Lüssen	15.01.1800 Mhlt.	23.12.1883 Oy 65
	Ki Anna	14.02.1823 Oy 65	
	vh 25.06.1848 Carsten Hinrich Schweers	14.05.1821 Schwarme	
	Christian	24.11.1824 Oy 65	
	Gesche	06.01.1827 Oy 65	
	vh 30.01.1853 Claus Hinrich Bischoff	29.07.1825 Ba	
	...		

Datum	Personen / Ereignisse	geboren/getauft	verstorben/beerdigt
-------	-----------------------	-----------------	---------------------

...

Albert		26.05.1829 Oy 65	
Hinrich		21.12.1831 Oy 65	08.12.1909 Oy 65
vh 24.11.1859 Adelheid Seekamp		21.01.1834 Ba 13	22.01.1916 Oy 65
Johann		11.08.1835 Oy 65	22.02.1836 Oy 65
Claus		20.08.1839 Oy 65	
Johann		28.09.1841 Oy 65	
Ernst August		02.12.1845 Oy 65	

03.12.1852 Volkszählung

Frickmann, Christian, 62, Ehemann, Anbauer
 Frickmann, Wübke, 53, Ehefrau
 Frickmann, Claus, 13, Sohn
 Frickmann, Johann, 11, Sohn
 Frickmann, August, 7, Sohn

24.11.1859 *Christian Frickmann übergibt den Hof an seinen Sohn Hinrich Frickmann. Der heiratet Adelheid Seekamp, eine ue. Tochter des Baumanns Johann Hinrich Seekamp von Ba 13 und Anna Elisabeth Oetjen aus Schaphusen.*

Hinrich Frickmann		31.12.1831 Brtm.	08.12.1909 Oy 65
vh 24.11.1859 Adelheid Seekamp		21.01.1834 Ba 13	22.01.1916 Oy 65
Ki Wübke		18.08.1860 Oy 65	
vh 02.05.1880 Hermann Bruns		04.10.1850 Oy 57	
Margaretha Elisabeth		16.05.1863 Oy 65	
vh 02.05.1887 Hinrich Gerken		28.02.1856 Ba 89	
Anna		28.06.1866 Oy 65	27.04.1943 Bo 24
vh 07.11.1888 Ww. Carsten Apmann		25.08.1851 Bo 24	03.10.1924 Bo 24
Christian		02.07.1869 Oy 65	
vh 01.07.1897 Anna Catharina Wiechmann		10.04.1873 Achim	
Johann Hinrich		21.01.1873 Oy 65	26.04.1873 Oy 65
Adelheid		29.11.1875 Oy 65	
Claus Hinrich		06.06.1879 Oy 65	1958 Bassen
vh 11.05.1908 Adelheid Meta Döhle		11.02.1887 Ba 37a	

01.04.1870 *Schulakte Bassen: **Hinrich Frickmann** (die Kinder gingen in Bassen zur Schule)*

03.06.1897 *Hinrich Frickmann übergibt den Hof an seinen Sohn Christian Frickmann. Der heiratet Anna Catharina Wiechmann, Tochter des Schuldieners Cord Wiechmann aus Achim und dessen Ehefrau Hariett *Capsley.*

Christian Frickmann		02.07.1869 Oy 65	
vh Anna Catharina Wiechmann		10.04.1873 Achim	
Ki Adele		01.03.1898 Oy 65	
Hinrich Cord		12.08.1899 Oy 65	
vh 05.06.1924 Henny Marie Gesine Barning		17.01.1909 Ba 62	
Henny Margaretha		26.12.1901 Oy 65	01.06.1902 Oy 65

...

Datum	Personen / Ereignisse	geboren/getauft	verstorben/beerdigt
	...		
	Wübke	15.06.1903 Oy 65	
	vh 19.04.1924 Heinrich Johann Schröder	23.06.1900 Ottersberg	
	Anna	26.06.1905 Oy 65	15.12.1990
	vh 03.01.1931 Friedrich Jäger	17.04.1904 Achim	
	Christel	13.06.1908 Oy 65	
	vh 27.05.1936 Meta Wilhelmine Richter	17.05.1906 Sa 68	
	Friedrich	05.01.1911 Oy 65	
	Martha	27.12.1912 Oy 65	21.08.1917 Oy 65
1911	<i>Adressbuch Oyten</i> Frickmann, Christian, Anbauer		
1927	<i>Adressbuch Oyten</i> Frickmann, Christian, Anbauer		
1928	<i>Die Höfe im Oyter Breitenmoor werden der Gemeinde Bassen zugeordnet. Dieser Hof erhält die neue Höfennummer Ba-221.</i>		
27.05.1936	<i>Christian Frickmann übergibt den Hof an seinen Sohn Christel Frickmann. Der heiratet Meta Wilhelmine Richter, Tochter des Anbauern Friedrich Wilhelm Hermann Richter von Sa 68 und dessen Ehefrau Anna Meta Prüser von Oy 28.</i>		
	Christel Frickmann	13.06.1908 Oy 65	
	vh Meta Wilhelmine Richter	17.05.1906 Sa 68	
1954	<i>Adressbuch Bassen</i> Frickmann, Hinrich, Landwirt		
1962	<i>Adressbuch Bassen</i> Frickmann, Christel, Landwirt Frickmann, Hinrich, Landwirt		
1970	<i>Adressbuch Bassen</i> Frickmann, Christel, Landwirt Frickmann, Hinrich, Landwirt		



Datum	Personen / Ereignisse	geboren/getauft	verstorben/beerdigt
-------	-----------------------	-----------------	---------------------

03.11.1809 *Marquard Fehsenfeld ist ein Sohn des Baumanns Hinrich Fehsenfeld von Oy 2 und dessen Ehefrau Margarete Elisabeth *Luessen von Embsen 4. Er heiratet Wübke Heitmann, Tochter des Baumanns Hermann Heitmann von Oy 11 und dessen Ehefrau Metta (Metje) Seekamp aus Uphusen. Die Familie lebte bis 1826 als Häuslinge in Oyten.*

Marquard Fehsenfeld , Häusling	14.02.1781 Oy 2	26.02.1855 Oy 66
vh Wübke Heitmann	07.01.1789 Oy 11	29.07.1861 Oy 66
Ki Mette	30.10.1809 Oy 11	04.12.1821 Oy 66
<i>Mette ist vor der Heirat geboren und erhielt zunächst den Namen der Mutter (Heitmann). Nach der Heirat der Eltern erhielt sie des Vaters Namen.</i>		
Margarethe	25.07.1812 Oy	24.10.1813 Oy
Hinrich	11.08.1814 Oy	14.06.1882 Od 31
vh 15.03.1844 Wwe. Adelheid Wilkens *Kämna	err. 1809 Arbergen	03.11.1877 68j Od 31
Hermann	01.10.1817 Oy	10.02.1820 Oy
Johann (<i>unvh.</i>)	29.10.1820 Oy	08.04.1882 Oy
Metta	29.06.1823 Oy	21.07.1899 Oy 66
vh 04.11.1848 Friedrich Dreyer	05.08.1818 Posthausen	09.04.1892 Oy 66
Hermann	11.01.1826 Oy	
Lüer	20.01.1831 Oy 66	

27.04.1826 *Der Baumann Lür Fehsenfeld, Oyten 3, kauft für seinen jüngeren Bruder, den Häusling Marquard Fehsenfeld, die Anbauerstelle Oyten 66.- Wo Marquard Fehsenfeld mit seiner Familie von 1809 bis 1826 als Häusling gelebt hat, ist nicht bekannt. Marquard Fehsenfeld beginnt den Bau seines Hauses ohne Genehmigung. Die Baumaßnahmen werden vom Gohgericht Achim unterbunden. Zu diesem Vorgang gibt es in den Höfeakten zu Oyten 66 Kopien eines umfangreichen Schriftverkehrs.*

04.11.1848 *Marquard Fehsenfeld überträgt den Hof auf seine Tochter Metta Fehsenfeld. Die heiratet Friedrich Dreyer, Sohn des Anbauern Hinrich Dreyer aus Posthausen und dessen Ehefrau Catharine Margrete Osmers.*

Friedrich Dreyer	05.08.1818 Posthausen	09.04.1892 Oy 66
vh 04.11.1848 Metta Fehsenfeld	29.06.1823 Oy 66	21.07.1899 Oy 66
Ki Catharina	25.08.1850 Oy 66	
Metta	13.02.1854 Oy 66	03.04.1930 Oy 101
vh 1883 Johann Diedrich Wilkens	29.01.1853 Embservie	20.11.1886 Oy 101
Johann Hinrich	10.11.1856 Oy 66	01.01.1865 Oy 66
Anna	25.11.1859 Oy 66	03.01.1865 Oy 66
Johann	08.10.1862 Oy 66	15.03.1919 Oy 66
vh 29.11.1886 Margarethe Elisabeth Weidenhöfer	10.09.1863 Ba 91	20.09.1941 Oy 66
Friedrich Diedrich	18.03.1867 Oy 66	01.08.1873 Oy 66

03.12.1852 *Volkszählung*

Dreyer, Friedrich, 33, Ehemann, Anbauer
Dreyer, Metta, 28, Ehefrau
Dreyer, Friedrich, 2, Sohn
Fehsenfeld, Marquard, 72, Ehemann, Schw.Vater
Fehsenfeld, Wübke, 65, Ehefrau, Schw.Mutter
Fehsenfeld, Johann, 31, Schwager
Horn, von, Arend, 56, Ehemann, Häusling
Horn, von, Maria, 58, Ehefrau
Hüneke, Heinrich, 5, Pflegesohn

29.11.1886 *Friedrich Dreyer übergibt den Hof seinem Sohn Johann Dreyer. Der heiratet Margaretha Elisabeth Weidenhöfer, Tochter des Anbauern Johann Weidenhöfer von Ba 91 und dessen Ehefrau Margarethe *Meinken aus Tüchten.*

Johann Dreyer	08.10.1862 Oy 66	15.03.1919 Oy
vh 29.11.1886 Margaretha Elisabeth Weidenhöfer	10.09.1863 Ba 91	20.09.1941 Oy
Ki Metta Catharina	14.09.1887 Oy 66	23.07.1949
vh 17.05.1911 Johann Otten	10.02.1883 Sa 63	
Johann Hinrich	22.05.1889 Oy 66	31.10.1975
Johanne Friederike	23.11.1896 Oy 66	

1911 *Adressbuch*

Dreier, Johann, Anbauer

Datum	Personen / Ereignisse	geboren/getauft	verstorben/beerdigt
10.03.1921	<i>Johann Dreyer übergibt den Hof seinem Sohn Johann Hinrich Dreyer. Der heiratet Gesine Christine Osmers, Tochter des Anbauern Hinrich Osmers in Bockhorst und dessen Ehefrau Elisabeth *Wurthmann aus Embserthünen.</i>		
	Johann Hinrich Dreyer (Dreier)	22.05.1889 Oy Oy 66	31.10.1975 Oy 66
	vh 10.03.1921 Gesine Christine Osmers	15.04.1896 Bo 25	16.04.1977 Oy 66
	Ki Magda Elise Johanne -Erbin-		
1927	<i>Adressbuch</i> Dreier, Johann, Anbauer		
1939	<i>Einwohnerliste (Vollmer)</i> Dreyer, Hinrich, Landwirt Osmers, Gesine, Bockhorst		
1946	<i>Wählerverzeichnis</i> Dreyer, Hinrich Dreyer, Gesine Dreyer, Magda Mombrei, Marie Schlicht, Wilhelmine		
1954	<i>Adressbuch</i> Dreyer, Hinrich, Landwirt Mombrei, Günter, Mombrei, Gustav, Schneider Schlicht, Wilhelmine, Rentnerin		
1962	<i>Adressbuch</i> Dreyer, Hinr., Landw. Mombrei, Marie, Schlicht, Wilhelmine, Rentnerin		
um 1975	<i>Die Hofstelle geht durch Erbgang an die Familie Kimmig. (Q.: M. Kimmig vom 04.08.2022)</i>		



Datum	Personen / Ereignisse	geboren/getauft	verstorben/beerdigt
-------	-----------------------	-----------------	---------------------

03.02.1821 *Bösche Ehlers ist ein ue. Sohn des Baumanns Bösche Ehlers von Oyten 13 und Anna Metta Lomeier, Tochter des Harm Lomeier in Coppel.*

Von seinem Onkel Gerd Ehlers, Baumann auf Oyten 13, erhält er ein Stück Landes und Geld zur Errichtung einer Anbauerstelle in Oyterfurt.

Bösche Ehlers heiratet Margarethe Schwarmann, Tochter des Köthners Hermann Schwarmann von Sagehorn 11 und dessen Ehefrau Anna Rosenbrock, Erbin von Oyten 26.

Bösche Ehlers , Oyten 13	01.08.1791 Coppel	10.01.1854 Oy 67
vh.1 03.02.1821 Margarethe Schwarmann	05.03.1792 Oy 26	27.07.1851 Oy 67
Ki Hermann	16.04.1824 Oy 67	12.09.1882 Oy 67
vh 20.08.1846 Marie Adelheid Bünning	ca 07.10.1824 Ba 35	22.05.1882 Oy 67
Ki Christoph	03.12.1830 Oy 67	23.12.1849 Oy 67

01.06.1851 *Nach dem Tod seiner Ehefrau heiratet Bösche Ehlers erneut: Marie Sophie Lohmann ist die Tochter des Diederich Lohmann, Einwohner zum Embservie.- In den KB-Aufzeichnungen wird das Datum der zweiten Ehe vor dem Sterbedatum der ersten Ehefrau angegeben.*

Ww. Bösche Ehlers , Altenteiler	01.08.1791 Coppel	10.01.1854 Oy 67
vh.2 01.06.1851 Marie Sophie Lohmann , Embservie		
Ki Bösche	03.03.1864 Oy 67	10.02.1865 Oy 67

Datum	Personen / Ereignisse	geboren/getauft	verstorben/beerdigt
-------	-----------------------	-----------------	---------------------

20.08.1847 *Bösche Ehlers übergibt den Hof seinem einzig verbliebenen Sohn Hermann Ehlers. Der heiratet Marie Adelheid Bünning, Tochter des Anbauern Peter Bünning von Bassen 35 und dessen (2.) Ehefrau Anna Catharine Kemna aus Uphusen.*

Hermann Ehlers		16.04.1824 Oy 67	12.09.1882 Oy 67
vh 20.08.1847 Marie Adelheid Bünning		03.10.1824 Ba 35	22.05.1882 Oy 67
Ki Bösche		14.10.1847 Oy 67	31.01.1849 Oy 67
Peter		11.09.1849 Oy 67	08.04.1850 Oy 67
Margarethe		27.01.1851 Oy 67	01.04.1897 Oy 104
vh 14.09.1873 Johann Harling		04.10.1854 Oy 104	
Bösche		09.11.1853 Oy 67	27.10.1917 Oy 67
vh Anna Elisabeth Schumacher		24.11.1852 Oy	25.03.1922 Oy
Cord [<i>kauft den Hof Oy 75</i>]		19.01.1856 Oy 67	26.12.1939 Oy 30
vh.1 27.04.1882 Becka Brüns		26.06.1858 Ba 52	19.01.1886 Oy 75
vh.2 10.06.1886 Wwe. Catharina Krämer * Osmer		16.07.1861 Sa 17	04.02.1890 Oy 75
vh.3 13.10.1890 Anna Catharina Metta Rippe		21.07.1859 Völkersen	12.06.1936 Oy 30
Hinrich		16.02.1859 Oy 67	20.10.1941 Oy 136
vh 11.05.1884 Lena Mindermann		08.12.1859 Oy	29.09.1944 Oy 136
Peter Hermann		31.01.1863 Oy 67	16.01.1945 Sa 60
vh 21.04.1888 Anna Harling		12.11.1862 Oy 104	07.10.1927 Sa 60
Georg Friedrich August, Tischler		06.10.1865 Oy 67	11.06.1894 Oy
vh 30.10.1893 Cathar. Böhmermann		22.04.1868 Embsen	02.06.1894 Oy
<i>Die Ehe war vmtl. kinderlos. Catharina stirbt 7 Monate nach der Hochzeit. Der Ehemann folgt ihr 9 Tage später nach.</i>			

03.12.1852 *Volkszählung*

Ehlers, Hermann, 27, Ehemann, Anbauer
 Ehlers, Adelheit, 27, Ehefrau
 Ehlers, Margaretha, 2, Tochter
 Ehlers, Bösche, 64, Witwer, Vater

29.05.1879 *Nach 32 Jahren übergibt Hermann Ehlers den Hof an seinen Sohn Bösche Ehlers. Der heiratet Anna Elisabeth Schumacher, Tochter des Schäfers und Anbauern Johann Hinrich Schumacher von Oy 39 und dessen Ehefrau Anna Marie Gütersloh.*

Bösche Ehlers		09.11.1853 Oy 67	27.10.1917 Oy 67
vh 29.05.1879 Anna Elisabeth Schumacher		24.11.1852 Oy 14a	25.03.1922 Oy 67
Ki Hermann -Erbe-		04.12.1879 Oy 67	21.03.1915 gef.
vh 16.11.1905 Betty Anna Böhmermann		13.09.1878 Embservie	
Catharina Maria		24.09.1881 Oy 67	30.03.1971 Bassen
vh 08.10.1903 Hermann Barning		09.10.1879 Ba 119	
Bösche		04.07.1884 Oy 67	29.02.1964
vh 29.11.1906 Anna Dahlweg		17.12.1884 Emb	
Hinrich		26.07.1887 Oy 67	28.02.1967
vh 02.08.1914 Meta Hermine Borstelmann , Oy 16-2			
Adele		19.07.1890 Oy 67	13.10.1962 Bo 14
vh 16.10.1913 Berend Brun s		29.01.1872 Bo 14	
Cord		30.11.1893 Oy 67	28.04.1915 gef.

Datum	Personen / Ereignisse	geboren/getauft	verstorben/beerdigt
-------	-----------------------	-----------------	---------------------

16.11.1905 *Bösche Ehlers übergibt den Hof an seinen Sohn Hermann Ehlers.
Der heiratet Betty Anna Böhmermann, Tochter des Anbauern Hermann Böhmermann
aus Embservie und dessen Ehefrau Wübke Schumacher.*

Hermann Ehlers	04.12.1879 Oy 67	21.03.1915 gef.
vh 16.11.1905 Betty Anna Böhmermann	13.09.1878 Embservie	
Ki Hermann (vorehel.) -Erbe-	09.01.1903 HB	06.05.1974 Achim
vh Meta Brandes	20.10.1904 Bassen	26.07.1990 Oy
Bösche	17.08.1906 Oy 67	
vh 19.01.1934 Annel. Seekamp Oyten 71		
Johann Albert	02.12.1907 Oy 67	06.01.1990
vh [1931 Bassen, als Kind angenommen - keine Belege dazu.]		
Anna Maria Katharina	27.04.1909 Oy 67	
vh Horn, Fischerhude (Q.: B.E. 29.12.2018)		
Henny Wilma	20.08.1911 Oy 67	

1911 *Adressbuch*
Ehlers, Bösche, Anbauer

1916 *Betty Anna Ehlers, *Böhmermann, wird Erbin der Anbauerstelle.*

1927 *Adressbuch*
Ehlers , Betty, Anbauer

02.08.1928

Hermann Ehlers , Landwirt	09.01.1903 HB
vh Meta Brandes	20.10.1904 Bassen
Ki Hermann	
Werner Bösche	
Berta	
Hanna Renate	

1939 *Einwohnerliste (Vollmer)*
Ehlers, Hermann, Arbeit.
Brandes, Meta, Bassen

1946 *Wählerverzeichnis*
Ehlers, Betty, Wwe.
Ehlers, Hermann
Ehlers, Meta

1954 *Adressbuch*
Ehlers, Herm., Landwirt
Ehlers, Betty, Rentnerin
Spiller, Grete, Arbeiterin

Datum	Personen / Ereignisse	geboren/getauft	verstorben/beerdigt
-------	-----------------------	-----------------	---------------------

1962

Adressbuch

Ehlers, Herm., Landwirt
Ehlers, Betty, Rentnerin
Spiller, Grete, Arbeiterin

1970

Adressbuch

Ehlers, Hermann
Ehlers, Meta
Gercke, Friedrich Wilhelm, Kunststoff-Hdlr
Gercke, Hanna, kfm. Angest.
Sabrwoski, Agnes

*Das Haus wurde verkauft an **Franz Josef Theißen** - jetzt Reiterhof*



Anbauerstelle Oy 68

Datum	Personen / Ereignisse	geboren/getauft	verstorben/beerdigt
28.01.1821	Harm Mindermann , Hslg. Oy 5	25.10.1794 Ba 57	[?] 1858 Oy
	vh 28.01.1821 Elisabeth Oetjen	10.05.1792 Md 17	24.12.1864
	Ki Hinrich	19.08.1822 Oy 68	17.07.1890 Oy
	vh 25.11.1851 Anna Uelzen	15.12.1826 Schanzendf.	13.04.1898 Oy
	Catharine Margarete	04.07.1825 Oy 68	04.11.1844 Oy
	Hermann	11.12.1827 Oy 68	06.02.1903 Oy
	vh 24.04.1857 Magdalene Fahrenholz	11.06.1829	
	Margarete Elisabeth	25.12.1830 Oy 68	22.02.1895 Oy
	vh 16.09.1880 Ww. Johann Hinrich Conrad Schierenbeck	24.04.1809 Ottbg.	07.09.1882 [?] Oy
	Sophie	19.09.1833 Oy 68	26.02.1834 Oy
	Friedrich	25.07.1835 Oy	26.07.1882 Oy
	vh 23.04.1865 Catharina Elisabeth Rebecka Früchtenicht	01.04.1828 Oy	04.05.1890 Oy

1833

Harm Mindermann hatte vmtl. wirtschaftliche Probleme und verkaufte seinen Hof an den Schumachermeister Johann Hinrich Grahl zu Embesen. Anschließend war er wieder Häusling.

Gutsherr der Anbauerstelle Oy 68 (siehe Kaufvertrag) war Hinrich Fehsenfeld, der durch die Heirat mit der Witwe Schwarmann Baumann auf Sa 3 geworden war .

Datum	Personen / Ereignisse	geboren/getauft	verstorben/beerdigt
26.08.1832	Johann Hinrich Grahl , Schuhmacher in Embs.	um 1805 Thedhsn.	
	vh Wwe. Gesche Meinken *Jäger , Embsen	26.11.1799 Baden	21.06.1859 Hag.Grd.
	<i>(A) Gesche Jäger war in erster Ehe verheiratet am 27.11.1825 mit dem Häusling Peter Meinken, *20.08.1788 Embsen, +29.07.1831 Embsen.</i>		
	Ki Hinrich	02.01.1833 Oy	
	Johann	03.11.1835 Oy 68	12.12.1892 Mhdf.
	vh 03.05.1868 Sophia Wendt	24.05.1846 Ahnebergen	03.02.1889 Arbg.
	<i>(mehr zur Familie Johann Grahl im OFB Arbergen)</i>		
	Johann Hinrich	07.09.1839 Oy 68	
	Dorothea	22.01.1845 Oy 56-2	
1842-1843	Johann Hinrich Grahl verkauft seine Anbauerstelle an Brüne Fehsenfeld, Sohn des Baumanns Hinrich Fehsenfeld von Oy 2 und Neffe des Gutsherrn Hinrich Fehsenfeld von Sa 3.		
	Grahl kauft vom Anbauern Arend Böse, Embsen, dessen Anbauerstelle Embsen 56 (Oy 56-2).		
	Da im Kspl. Achim und später Oyten keine Sterbefälle mit dem Namen Grahl verzeichnet sind, wird Grahl vmtl. mit seiner Familie nach außerhalb - u.U. Thedinghausen - gezogen sein.		
11.11.1843	Brüne Fehsenfeld	06.04.1816 Oy 2	27.05.1858 Oy 68
	vh Margaretha Catharina Sophie Finke	08.03.1819 Lessel	24.03.1877 Hassel
	Ki Hinrich	11.10.1844 Oy 68	
	Trina	31.12.1846 Oy 68	
	Hermann	22.03.1849 Oy 68	
	vh(1) 04.05.1876 Sophie Otten	09.03.1852 Embserhöp.	18.04.1879 Oy 68
	vh(2) 19.10.1879 Adelh. Früchtenicht	15.02.1850 Oy	06.04.1889 Oy 68
	vh(3) Margaretha Wenhold	18.01.1859 Hofstall	04.03.1896 Oy 68
	Maria	28.04.1852 Oy 68	
03.12.1852	Volkszählung		
	Fehsenfeld, Brüne, 36, Ehemann, Anbauer		
	Fehsenfeld, Triene, 29, Ehefrau		
	Fehsenfeld, Johann, 10, Sohn		
	Fehsenfeld, Hinrich, 8, Sohn		
	Fehsenfeld, Trina, 6, Tochter		
	Fehsenfeld, Hermann, 4, Sohn		
	Fehsenfeld, Maria, 1, Tochter		
	Schmidt, Gesche, 1, Pflgetochter		
	Ellmers, Gesche, 53, Witwe, Häusling		
	Ellmers, Friedrich, 9, Sohn		
	unter Haus 68a aufgeführt:		
	Henke, Johann, 44, Ehemann, Arbeiter		
	Henke, Adelheit, 50, Ehefrau		
	Henke, Hinrich, 14, Sohn		
	Henke, Brüne, 9, Sohn		
04.05.1876	Hermann Fehsenfeld	22.03.1849 Oy 68	10.06.1928 Oy 68
	vh Sophie Otten	05.03.1852 Embserhöp.	18.04.1879 Oy 68
	Ki Frieda Sophie Catharina	08.04.1879 Oy 68	15.11.1943 Oy 68
	vh 11.10.1900 Hermann Osmers	21.11.1878 Embsen	
19.10.1879	Ww. Hermann Fehsenfeld	22.03.1849 Oy 68	10.06.1928 Oy 68
	vh Adelheid Früchtenicht	15.02.1850 Oy	06.04.1889 Oy 68
14.11.1889	Ww. Hermann Fehsenfeld	22.03.1849 Oy 68	10.06.1928 Oy 68
	vh Margaretha Wenhold	18.01.1859 Hofstall	04.03.1896 Oy 68

Datum	Personen / Ereignisse	geboren/getauft	verstorben/beerdigt
11.10.1900	Hermann Osmers , Landstraßenwärter	21.11.1878 Embsen	
	vh Sophie Catharina Frieda Fehsenfeld	08.04.1879 Oy 68	15.11.1943 Oy
	Ki Gesine Maria	03.04.1903	09.06.1983
	vh 25.8.1923 Joh Mattfeld Bierden		
	Sophie Herm Alma	25.05.1905	
	vh 30.03.1929 Hi. Jägeler Borstel		
	Johanne	09.08.1909	
	vh 20.09.1935 Hermann Wilh. Maaß	30.08.1909 Mahndorf	
	Martha Hermine	24.05.1911	14.09.1988
	Marie Margarete Elise		
	Hermann Diedrich		
1911	Adressbuch Osmers, <i>Bösche</i> , Anbauer		
1927	Adressbuch Osmers, Hermann, Anbauer		
1939	Einwohnerliste (Vollmer) Osmers, Hermann, Straßenwärter Osmers, Johanne Fehsenfeld, Sophie Maaß, Hermann, Zimmermann		
1946	Wählerverzeichnis Osmers, Hermann Osmers, Hermann Osmers, Martha Dahlke, Bertha Maaß, Johanne		
1954	Adressbuch Osmers, Herm., Landwirt Osmers, Hermann, Müller Maass, Johanne, Wwe.		
1962	Adressbuch Osmers, Hermann, Müller		
1970	Adressbuch Osmers, Hermann Osmers, Hermann, Müller Osmers, Ursula, Hausfrau		



Datum	Personen / Ereignisse	geboren/getauft	verstorben/beerdigt
-------	-----------------------	-----------------	---------------------

1826

Christian Friedrich Kunze kauft ca. 3 Morgen Land von Heinrich Jäger (Oyten 28) sowie von den Bauleuten zu Bockhorst und gründet die Anbauerstelle Oyten 71.

Christian Friedrich Kunz ist ein unehelicher Sohn des "Reuter im 3. Cavall.-Regiments des Rittmeisters von Liebhard Comp." und Häuslings in Oyten Christian Friedrich Cunz (auch Kunz oder Kunst) mit Beke Dorothea Grothenne von Oyten 42 (sie heiratet 3 Jahre später Hinrich Bischoff aus Borstel). Nach dessen Tod zieht sie zu ihrem Sohn nach Oy 71.

Christian Friedrich Kunz heiratet Anna Elisabeth Mindermann, Tochter des Anbauern Lüer Mindermann aus Baden und dessen Ehefrau Anna Friderica Margrete Nüslein.

Christian Friedrich Kunze		09.09.1799 Oy (ue.)	19.11.1862 Oy 71
vh	31.10.1823 Anna Elisabeth Mindermann	04.11.1796 Baden	20.10.1874 Oy 71
Ki	Hinrich	15.01.1825 Oy	03.09.1887 Oy 71
	vh 25.05.1855 Anna Rebecca Hogrefe	01.01.1832 Od 3a	24.03.1891 Oy 71
	Johann [gründet 1861 den Hof Od 22]	23.09.1827 Oy 71	02.12.1878 Od 22
	vh 22.05.1857 Anna Margarethe Hogrefe	20.08.1834 Od 3a	01.07.1891 Od 22
	Friedrich [gründet 1876 den Hof Oy 117]	05.09.1830 Oy 71	21.06.1899 Oy 117
	vh 17.07.1853 Sophie Brüns	05.02.1823 Bo 15	01.11.1889 Oy 117
	<i>Friedrich und Sophie dienten 1852 als Knecht und Magd beim "Zöllner", Oy 72.</i>		
	Hermann [k.w.A.]	23.09.1833 Oy 71	
	vh 23.06.1863 Sophie Wilhelmine Denker	31.08.1840 Thedinghs.	02.12.1889 Oy

Datum	Personen / Ereignisse	geboren/getauft	verstorben/beerdigt
03.12.1852	Volkszählung ('Knust' soll vmtl. 'Kunz(e)' heißen) Knust, Christ. Friedrich, 53, Ehemann, Anbauer Knust, Elisabeth, 56, Ehefrau Knust, Hinrich, 27, Sohn Bischoff, Becke Dorothea, Witwe, Mutter <i>[Christian Friedrich Kunzes Mutter *Grothenne</i>	01.06.1780 Oy 42	20.10.1859 Oy 71]
25.05.1855	<i>Christian Friedrich Kunze übergibt den Hof an seinen Sohn Hinrich Kunze. Der heiratet Anna Rebecca Hogrefe, Tochter des Häuslings Johann Cord Hogrefe vom Oyterdamm und dessen Ehefrau Marie Dorothee Eleonore Rettberg aus Westen.</i>		
	Hinrich Kunze	15.01.1825 Oy 71	03.09.1887 Oy 71
	vh Anna Rebecka Hogrefe , Od 3a	01.01.1832 Od 3a	24.03.1891 Oy 71
	Ki Anna Elisabeth	15.10.1856 Oy 71	17.03.1886 Oy 71
	vh 02.05.1877 Christian Seekamp	03.08.1850 Bo 4	15.04.1914 Oy 71
24.04.1877	<i>Hinrich Kunze übergibt den Hof an sein einziges Kind Anna Elisabeth Kunze. Sie heiratet Christian Seekamp, einen Sohn des Köthners Warnke Seekamp aus Bierden und dessen Ehefrau Adelheid Meinken, Erbin von Bo 4.</i>		
	Christian Seekamp	03.08.1850 Bo 4	15.04.1914 Oy 71
	vh(1) Anna Elisabeth Kunze	15.10.1856 Oy 71	17.03.1886 Oy 71
	Ki Betty	15.02.1878 Oy 71	25.12.1951 Oy 71
	vh 06.12.1900 Chr. Schmidt , Neuenkirchen		
	Warnke Hinrich	20.10.1880 Oy 71	23.04.1945 Oy 71
	vh Adeline Lindemann	02.09.1887 Md 12	27.02.1982 Oy 71
	Anna Elsbeth	16.06.1885 Oy 71	
28.06.1888	<i>Nach dem frühen Tod seiner Ehefrau heiratet der Witwer Christian Seekamp erneut: Margaretha Suhling ist die Tochter des Anbauern Diedrich Suhling von Bassen 44 und dessen Ehefrau Margarethe Kohlmann von Meyerdamm 10.</i>		
	Ww. Christian Seekamp	03.08.1850 Bo 4	15.04.1914 Oy 71
	vh(2) Margaretha Suhling	13.10.1857 Ba 44	
	Ki Anna Elisabeth	06.03.1889 Oy 71	
	vh 08.03.1910 Hinrich Mindermann <i>Gastwirt in Sagehorn 73</i>	26.01.1879 Oy 72	
28.04.1910	<i>Christian Seekamp übergibt den Hof an seinen Sohn Warnke Hinrich Seekamp. Der heiratet Adeline Lindemann, Tochter des Anbauern Hinrich Lindemann von Meyerdamm 12 und dessen Ehefrau Katharina Hake aus Borstel.</i>		
	Warnke Hinrich Seekamp	20.10.1880 Oy 71	
	vh Adeline Lindemann	02.09.1887 Md 12	
	Ki Anneliese	19.10.1911 Oy 71	
	vh 19.01.1934 Bösche Ehlers	17.08.1906 Oy 67	
	Heinrich	05.04.1913	14.10.1945 Russland
	Marga Christa Herta		
1911	<i>Adressbuch</i> Seekamp, Christian, Landwirt		

18.01.1934 Warnke Hinrich Seekamp übertägt den Hof auf seine Tochter Anneliese Seekamp. Die heiratet Bösche Ehlers, Sohn des Anbauern Hermann Ehlers von Oyten 67 und dessen Ehefrau Betty Anna Böhmermann aus Embservie.

Bösche Ehlers , Oyten 67	17.08.1906 Oy 67
vh 18.01.1934 Anneliese Seekamp	19.10.1911 Oy 71
Ki Berthold	
vh Brigitte Czolbe , Ottersberg	
Heiko	

1927 *Adressbuch*
Seekamp, Hinrich, Anbauer

1939 *Einwohnerliste (Vollmer)*
Seekamp, Hinrich, Landwirt
Lindemann, Adele, Meyerd.

1946 *Wählerverzeichnis*
Ehlers, Bösche
Ehlers, Anneliese
Seekamp, Adeline
Selonis, Meta
Selonis, Minna

1954 *Adressbuch*
Ehlers, Bösche, Prokurist
Seekamp, Adeliene, Wwe.
Schories, Lina, Rentenempf.

1962 *Adressbuch*
Ehlers, Bösche, Prokurist
Seekamp, Adeline, Wwe
Schories, Lina, Rentner

1970 *Adressbuch*
Ehlers, Anneliese, Hausfrau
Ehlers, Bösche, Prokurist
Ehlers, Heiko
Seekamp, Adeline, Hausfrau



"Zöllner", erbaut um 1813

Datum	Personen / Ereignisse	geboren/getauft	verstorben/beerdigt
1648	<i>Der Oytener Hauptlehrer Gustav Vollmer hat in seinem um 1955 angelegten Hausblatt für dieses Haus als das Baujahr 1648 genannt.</i>		
1690	<i>Aus dem Buch "800 Jahre Oyten" von Johannes Grote: Das erste Anwesen gehörte Friedrich Rust, der in seiner Stelle das Zollhaus verwaltete und das Wegegeld von den Benutzern des Oyter Dammes erhob. Er baute sich hier bereits um 1690 ein Haus, als das Land durch die Auswirkungen des Dreißigjährigen Krieges noch unter schwedischer Verwaltung stand. "Zöllners Stuben" oder wie sie hierorts geläufiger plattdeutsch genannt wird, "Bi'n Tollner", hieß die Gaststätte, die an dieser Stelle noch an die alte Bedeutung erinnert.-</i>		
1690	<i>Friedrich (Frerich) Rust war um 1690 Besitzer des Hofes Oyterdamm 6. Der Hof lag auf der Bremer Seite der damaligen Zollgrenze am Oyter Damm. Das könnte den Betrieb einer Zollstation auf der Oytener Seite ausgeschlossen haben.</i>		
um 1755	Johann Hinrich Wildhagen	err. 1716	07.10.1764 48j Oy 72
	vh um 1755 Wwe. Anna Margretha Elisabeth Donat *Tellen	err. 1711 Bremen	23.02.1780 69j Oy 72
	Ki Anna Christine Elisabeth Donat	11.12.1746 HB	24.06.1819 70j Md
	<i>Anna Christine Elisabeth Donat ist kein Kind von Johann Hinrich Wildhagen sondern eine Tochter der Ehefrau aus ihrer 1. Ehe mit Friedrich Donat. Quelle für das Geburtsdatum ist die "HHvS_DB". Das Geburtsdatum passt nicht ganz zum Sterbe-Eintrag (+1819, 70 Jahre alt).</i>		

08.06.1766 *Johann Hinrich Wildhagen stirbt Ende 1764. Seine Ehe blieb vmtl. kinderlos.
Johann Fehsenfeld heiratet die Tochter der Witwe, Anna Christine Elisabet Donat.
Fehsenfeld kommt vom Hof Oyten 2, seine Eltern sind der Baumann Johann Fehsenfeld
und Mettge *Meyer vom Bauhof Oyten 5.
Johann Fehsenfeld wird auch das Amt des Wegegeld-Einnehmers übertragen.*

Johann Fehsenfeld	05.03.1738 Oy 2	23.06.1826 Oy 72
vh Anna Christine Elisabet Donat	11.12.1746 HB	24.06.1819 70j Md
Ki Johann Christian (+ als Hslg. und Ehemann, stirbt bei einem Besuch in Od)	03.06.1767 Oy 72	21.01.1840 Od
vh Johanne Catharine * Steffens (Hslg. + Ehemann, stirbt bei einem Besuch in Od)		
Magrete Elisabet	15.04.1770 Od 72	[k.w.A.]
Hinrich	29.01.1773 Od 72	26.02.1835 Od 72
vh 11.06.1822 Adelheid Mindermann	13.12.1793 Oy 12	05.01.1836 Od 72
Daniel (ertrunken)	15.02.1775 Od 72	08.08.1776 Od 72
Mette Alheit	09.11.1777 Od 72	[k.w.A.]
Hermann Diedrich	06.12.1780 Od 72	18.01.1781 Od 72
Cord Hinrich	11.03.1782 Od 72	[k.w.A.]
ue. Sohn Cord Hinrich *08.12.1817 m. Margarethe Nolte , Oy 43		
vh 02.10.1835 Margarete Elisabeth Pape , *um 1811 Emtinghausen. Cord Hinrich beim Militär. Leben als Hslg. in Oyten. 2 Kindsgeburten in Oyten.		
Marie Sophie	09.02.1787 Od 72	
vh 07.02.1823 Heinrich Hölscher, Brenken/Paderborn		

1813 *(Aus dem Hausblatt:) Es wurde vermutlich ein neues Haus gebaut.
Die Anbauerstelle soll eine sogenannte Krugwirtschaft besessen haben.*

11.06.1822 *Mehr als 50 Jahre hat Johann Fehsenfeld sein Amt als Wegegeld-Einnehmer ausgeführt.
Jetzt überschreibt er den (Gast-) Hof auf seinen Sohn Hinrich, dem ebenfalls das Amt
des Wegegeld-Einnehmers übertragen wird.
Seine Ehe mit Adelheid Mindermann bleibt kinderlos.*

Hinrich Fehsenfeld	29.01.1773 Od 72	26.02.1835 Od 72
vh 11.06.1822 Adelheid Mindermann	13.12.1793 Oy 12	05.01.1836 Od 72

05.01.1836 *Ein Jahr nach dem Tod Henrich Fehsenfelds stirbt auch seine Frau Adelheid *Mindermann.
Die Erben verpachten den Hof und den Gasthof an Johann Diederich Wilkens aus Baden.
Der 1738 geborenen Johann Fehsenfeld ist der Großonkel von Johann Diederich Wilkens
aus Baden. Johann Diederich Wilkens Mutter ist Mette Wilkens, geborene Fehsenfeld
08.08.1771 Oy 2, Hinrich Fehsenfelds Cousine.

18.03.1836 *Der Pächter Johann Diederich Wilkens führt die Anbauerstelle und den Gasthof 6 Jahre lang.
Im Geburtseintrag zum ersten Kind, Metta *1836, wird er benannt als
"Pächter der Fehsenfeld'schen Anbaustelle und Gastwirth".
In J.D. Wilkens Geburtseintrag ist vermerkt: "... stets genannt: Johann Friedrich"
Er stirbt einen Tag nach der Geburt seines ersten Sohnes.*

Johann Diederich Wilkens	06.09.1807 Baden	08.06.1842 Oy
vh 18.03.1836 Adelheid Kämna	Arbg.	
Ki Metta	13.02.1837 Od 72	
vh 04.09.1859 Hinrich Postera	03.02.1830 Horstedt	
Sophie	20.05.1839 Od 72	
vh 22.11.1863 Johann Bernard Claussen	22.03.1835 Tenever	
Johann Diederich Hinrich	07.06.1842 Od 72	

12.04.1850 *Es ist nicht bekannt, welche Umstände dazu geführt haben, dass Hinrich Mindermann diesen Hof übernommen hat. Eine mögliche Verbindung ist: Die Großmutter seiner Frau war Marie Fehsenfeld, *23.08.1764 auf dem Hof Oyten 2, eine Nichte des 1738 geborenen Johann Fehsenfelds.*

Hinrich Mindermann , Anbauer	02.07.1824 Ba 71	19.06.1895 Oy 72
vh 12.04.1850 (Ottst.) Anna Mindermann	13.08.1830 Ottbg. 51	27.11.1876 Oy 72
Ki Hinrich	13.01.1851 Oy 72	19.06.1895 Oy
vh 05.11.1875 Sophie Schwarmann	27.03.1846 Md 1	21.01.1919 Oy
Adelheid	15.03.1853 Oy 72	
Catharina	20.10.1855 Oy 72	
vh 31.10.1883 Johann Hinrich Bischoff	01.06.1852 Ba 102	
Meta	18.10.1861 Oy 72	
vh 03.10.1884 Hermann Johann Heinrich Lohmann	10.09.1863 Hilgeskamp	
Anna Elisabeth	16.06.1866 Oy 72	
Anna Marie	18.10.1869 Oy 72	

03.12.1852 *Volkszählung*

Mindermann, Hinrich, 28, Ehemann, Anbauer, Gastwirt
 Mindermann, Anna, 23, Ehefrau
 Mindermann, Hinrich, 2, Sohn
 Mahnken, Johann, 11, Pflegesohn
 Brüns, Sophia, 28, Magd
 Wilkens, Trina, 16, Magd
 Kanst, Friedrich, 23, Knecht

05.11.1875 *Es ist auf diesem Hof seit 1822 das erste mal, dass wieder ein "normaler" Übergang zur nächsten Generation erfolgt: Der Vater Hinrich Mindermann sen. übergibt den Hof an seinen Sohn Hinrich Mindermann jun.*

Hinrich Mindermann	13.01.1851 Oy 72	19.06.1895 Oy 72
vh Sophie Schwarmann	27.03.1846 Md 1	21.01.1919 Oy 72
Ki Johann	23.01.1876 Oy 72	02.12.1938 Oy 72
vh Catharina Bollmann	21.06.1878 Bo 10	26.04.1942 Oy 72
Hermann	02.08.1877 Oy 72	13.04.1878 Oy 72
Hinrich [<i>Gastwirt im Bhf. Sagehorn</i>]	26.01.1879 Oy 72	15.10.1955 Sa 73
vh 08.03.1910 Anna Elisabeth Seekamp	06.03.1889 Oy 71	18.02.1958 HB
Hermann [<i>Sattlermeister</i>]	23.05.1882 Oy 72	16.07.1957 Oy 168
vh 10.11.1910 Betty Gesine Steffens	08.07.1888 Ba 28	19.10.1959 HB
°) Diedrich	21.10.1884 Oy 72	17.05.1940 Oranienb.
°) vh(1) 11.05.1911 (Fischerhude) Katharina Dorothea Lindenlaub	04.09.1887 Fischerhude	22.11.1924 HB
°) vh(2) 25.09.1929 Clara Rosa Helene Hamann	02.03.1894 Greiz/Thür.	13.11.1993 HB
Adele Gesche	19.10.1886 Oy 72	18.05.1946 Sa 9
vh 09.05.1912 Johann Mindermann	24.06.1884 Sa 9	
Anna Marie	13.08.1888 Oy 72	31.01.1956 Oy 183
vh 04.07.1909 Diedrich Hermann Christoph Meyer , Schmied	23.12.1882 Oy 56	19.01.1975 Oy 183

°) *Quelle für das Sterbedatum Diedrich Mindermanns sowie die Angaben zu den Ehefrauen: Jan-Hendrik Wendt, HB*

Datum	Personen / Ereignisse	geboren/getauft	verstorben/beerdigt
09.06.1904	Johann Mindermann , Gastwirt vh Catharina Bollmann Ki Sophie Adeline Henri(e)tte vh 14.01.1927 Johann Witschen Klaus Hinrich vh 28.01.1943 Berta Fahrenholz Anna Adele Katharina vh 26.4.1935 Johann Grah	23.01.1876 Oy 72 21.06.1878 Bo 10 02.04.1905 Oy 72 16.05.1908 Oy 72 21.09.1909 Oy 72 11.10.1897 Ba 42	02.12.1938 Oy 72 26.04.1942 Oy 72 01.05.1975 29.07.1981 HB 11.07.1989
1911	<i>Adressbuch</i> Mindermann, Johann, Gastwirt		
1927	<i>Adressbuch</i> Mindermann, Johann, Gastwirt		
1939	<i>Einwohnerliste (Vollmer)</i> Mindermann, Johann, Gastwirt Bollmann, Kathar. Bockhorst		
28.01.1943	Klaus Hinrich Mindermann vh Berta Fahrenholz Ki Hans-Hermann	16.05.1908 Oy 72	29.07.1981 HB
1946	<i>Wählerverzeichnis</i> Mindermann, Hinrich Mindermann, Bertha Kurpietz, Ida Neumann, Frieda		
1954	<i>Adressbuch</i> Mindermann, Hinrich, Landwirt Nietsch, Ulrich, Arb.		
1962	<i>Adressbuch</i> Mindermann, Hinrich, Landwirt Hackerl, Eberhard, Archit. Pelke, Karl Heinz, landw. Arbeiter		
22.07.1966	Hans-Hermann Mindermann vh Helga Meta Paulsmeyer		
1981	Die Gastwirtschaft wurde verpachtet und unter verschiedenen Namen wie "San Marco", "Frosinini" und "Korfu" weitergeführt.		



Johanne Hasch *Meenen um 1920 vor dem Haus Oyten 75

Datum	Personen / Ereignisse	geboren/getauft	verstorben/beerdigt
-------	-----------------------	-----------------	---------------------

Claus Schierloh stammt vom Hof Riede 15. Seine Vorfahren lassen sich um 8 Generationen bis zum Jahr 1500 zurück verfolgen. Um 1750/55 ist er nach Sagehorn gekommen und hat dort bis 1760 als Häusling und bis zu seinem Tod 1765 als Häusling auf dem Hof Sp 3 gelebt.

Sohn **Johann Schierloh** hat des Vaters Arbeit auf dem Hof Sp 3 bis zum Jahr 1820 fortgeführt. Den Hof Oyten 75 hat er erst um 1820 gegründet oder erworben.

Insofern gehören die kursiv dargestellten Angaben vor 1820 nicht zum Hof Oy 75 sondern dienen zur Information über die Vorgeschichte der Familie Schierloh in Oyten.

23.10.1757	Claus Schierloh , Schäfer, Hslg. vh 23.10.1757 Wübke Lüssen Ki Johann Lüsse vh 08.05.1781 Regina Elisabeth. Schulze Johann vh 03.02.1786 Wübke Ohlmann Claus Hinrich vh 22.05.1789 Wübke Schulze	26.08.1733 Riede 05.12.1730 Emb 11 30.06.1758 Sa 09.08.1759 Sa 02.05.1760 Sa 1 22.03.1762 Sp 3 err. 1758 Thedingshs. 25.05.1765 Sp 3 19.03.1764 Sa 1	26.08.1765 Sp 3 10.03.1804 Sp 4 vor 1762 Sa 19.01.1837 Sa 29 09.02.1826 Sa 29 15.06.1833 Oy 75 02.05.1820 62j Brtm 14.04.1837 Sa 1 08.03.1845 Oy
22.09.1771	Wwe. Wübke Schierloh *Lüssen heiratet erneut: Ww. Loddig Osmers , Hslg	22.09.1715 Sp 4	30.04.1795 Sp 4

Datum	Personen / Ereignisse	geboren/getauft	verstorben/beerdigt
03.02.1786	Johann Schierloh , Stellmacher	22.03.1762 Sp 3	15.06.1833 Oy 75
vh	03.02.1786 Wübke Oltmann	err. 1758 Thedingshs.	02.05.1820 62j Sp 3
Ki	Loddig	17.05.1786 Sp 3	
Ki	Cord	02.11.1787 Oy	13.09.1866 Bo 19
vh.1	28.11.1817 Gesche Esselmann	14.03.1788 Sa 15	22.08.1843 Bo 19
vh.2	19.09.1845 Wwe. Dorothea Marie Sophie Fahrenholz *Müller	*23.07.1810 Ottbg.	04.10.1875 Bo 19
	Wübke	15.11.1789 Sp 3	07.08.1846 Ba 49
vh	31.03.1815 Hinrich Freese	04.11.1786 Ba 49	20.03.1860 Ba 49
	Elisabeth	07.03.1792 Sp 3	02.07.1866 Ba
vh	30.10.1812 Johann Hinrich Bischoff	21.01.1780 Ba 92	26.12.1853 Brtm
	Johann	25.04.1796 Sp 3	11.03.1873 Oy 75
vh.1	04.07.1819 Könke Catharina Hashagen		
vh.2	25.11.1832 Marie Sophie Garbes		
04.07.1819	Johann Schierloh , Schäfer	25.04.1796 Sp 3	11.03.1873 Oy 75
vh.1	04.07.1819 Küneke Catharina Hashagen	17.02.1783 Schwanewd.	17.04.1832 Oy 75
Ki	Wübke	27.09.1819 Sa Brtm	10.02.1881 Emb
vh	23.04.1843 Joh. Albert Schumacher	01.05.1818 Oy	um 1890 Emb

um 1820 **Johann Schierloh** (*1762) erwirbt oder gründet den Hof Oyten 75.

1826/27 Steuerliste: Anbauer **Johann Schierloh**

25.11.1832	Johann Schierloh , Schäfer	25.04.1796 Sp 3	11.03.1873 Oy 75
vh.2	25.11.1832 Marie Sophie Garbes	19.07.1810 Oy 57-2	nach 1873
Ki	Catharina	26.10.1833 Oy 75	
vh	07.05.1861 Ww. Cord Bünning , Anbauer in Ba 35 *05.09.1819		
	Vermerk im KiBu: Die vorige Ehefrau des Bräutigams (vh 10.05.1850)		
	Elisabeth, * Schierloh [*19.02.1826 Bo 19], ist gestorben 04.02.1861		
	Anna	11.11.1835 Oy 75	vor 12/1852
	Gesche	03.05.1838 Oy 75	26.10.1890 Oy 35
vh	23.04.1858 Johann Gütersloh	06.03.1832 Oy 35	23.02.1903 Oy 35
	Johann	29.01.1841 Oy 75	nach 03/1880
	Hinrich (1866 nach Argentinien ausgew.)	29.12.1843 Oy 75	
	(A) Hinrich wanderte 1866 nach Argentinien aus und wurde dort ein wohlhabender und bedeutender Mann.		
	(Siehe Dokument Oy-075 U-19 Hinrich in Argentinien.docx)		
	Anna Marie	05.03.1847 Oy 75	24.05.1848 Oy 75
	Christian	06.09.1851 Oy 75	
	(A) Christian folgte später seinem Bruder Heinrich nach Argentinien ('Krischan' wird dort 'Crijan' gesprochen).		

03.12.1852 Volkszählung

Catharina Schierloh wird bei der Volkszählung nicht erwähnt. Sie wäre zu der Zeit 19 Jahre alt gewesen. Eine Catharina passenden Alters wird als Magd auf dem Hof Sa 3 aufgeführt.

Schierloh, Johann, 54, Ehemann, Anbauer, Schäfer
 Schierloh, Sophia, 42, Ehefrau
 Schierloh, Gesche, 15, Tochter
 Schierloh, Johann, 12, Sohn
 Schierloh, Hinrich, 9, Sohn
 Schierloh, Christian, 1, Sohn

Datum	Personen / Ereignisse	geboren/getauft	verstorben/beerdigt
1868	Hinrich Schierloh *29.12.1843, wandert am 18.05.1868 aus nach Argentinien. <i>Siehe hierzu Dokumente U-04 und U-05.</i>		
07.08.1868	Johann Schierloh , Anbauer	29.01.1841 Oy	nach 03/1880
	vh Gesine Margarethe Adelheid Schumacher	26.04.1841 Felde	
	Ki Hinrich	15.07.1869	
	Johann	02.08.1871	
	Diedrich	16.06.1873	
	Carl Christian	27.08.1878	
	Brüne	30.03.1880	
07.01.1880	Johann Schierloh verkauft den Hof für 3.900 Mark an Baumann Johann Bischoff Oy 7.		
28.01.1880	<i>Nach 3 Wochen verkauft der Baumann Johann Bischoff, Oy 7, den Hof wieder zurück an die Ehefrau des Schäfers Johann Schierloh, Gesine Margarethe, geb Schumacher. Für seine Bemühungen bezahlt sie an Bischoff extra 50 Mk.</i>		
05.05.1880	Tischler Cord Ehlers von Oy 67 kauft für 3900 Mk die Anbauerei Oy 75 nebst Wohnhaus, Scheune, Brunnen, Backofen, Hausgarten sowie der Kirchenstand in der Südseite der Kirche.		
27.04.1882	Cord Ehlers , Tischler	19.01.1856 Oy 67	26.12.1939
	vh.1 27.04.1882 Becka Brüns	26.06.1858 Hofstall	19.01.1886
	Ki Hermann	29.10.1882	vor 1890
	Christian -Erbe- 13.08.1884 Oy 75		
	vh 02.10.1913 Gesine Reinke	08.11.1884 Od 18	
10.06.1886	Ww. Cord Ehlers	19.01.1856 Oy 67	26.12.1939
	vh.2 10.06.1886 Wwe. Catharina Krämer * Osmers	16.07.1861 Sa	04.02.1890
	Ki Adelheid Marie [nach Oy 185]	07.05.1887 Oy 75	
	vh 06.07.1911 Hinrich Schierloh	19.01.1883 Sa 29	
	Hermann	16.01.1890 Oy 75	
	vh 25.12.1916 Meta Luessen	02.10.1887 Sa 48	
13.10.1890	Ww. Cord Ehlers	19.01.1856 Oy 67	26.12.1939
	vh.3 13.10.1890 Anna Catharina Metta Rippe	21.07.1859 Völkersen	12.06.1936 Oy
1894	Cord Ehlers verkauft den Hof an Friedrich Wilhelm Bachmann , kauft dann den Hof Oy 30 und zieht mit seiner Familie nach dort.- Friedrich Wilhelm Bachmann hatte seine Anbauerei Oyten-131 verkauft. Er zieht mit den 3 Kindern aus seiner ersten Ehe mit Margaretha Osmers sowie der jetzigen Frau Margarete Wrede und den gemeinsamen drei Kindern in den Hof Oyten-075.		
1894	Friedrich Wilhelm Bachmann , Maler	07.09.1843 Waldkappel	
	Ki Catharine Elise	11.04.1875 Bremen	
	Johann Franz Heinrich	01.11.1878 Oyten	
	Betti Elisabeth	25.12.1879 Oyten	07.12.1880
	Antonie Auguste	10.09.1881 Oyten	
	vh 10.10.1902 Joh. Heinrich Mattfeld	27.10.1888 Achim	
	Diedrich Friedrich	05.06.1884 Oyten	29.09.1884
06.04.1887	Ww. Friedrich Wilhelm Bachmann	07.09.1843 Waldkappel	
	vh.2 06.04.1887 Margarete Wrede	20.07.1855 Embsen	
	Ki Georg Carl	25.09.1888 Oyten	06.02.1905
	Andreas Christian	23.05.1890 Oyten	19.09.1890
	Friedricke Wilhelmiene	08.02.1892 Oyten	
	Johann Hermann	18.08.1894 Oyten	
	Adele Johanne	05.02.1896 Oyten	

Datum	Personen / Ereignisse	geboren/getauft	verstorben/beerdigt
1905	Friedrich Wilhelm Bachmann zieht in das Haus Oyten 164, das sich sein Sohn Heinrich bauen ließ.		
1907	Hermann Masemann (kauft den Hof) vh 1881 Wübke Viohl	15.09.1853 Schwarme 01.01.1857 Trupe	02.01.1899
1909	Friedrich Hasch (kauft den Hof) vh 25.05.1901 HB Johanne Meenen Ki Meta	20.09.1876 Achterdiek 16.10.1877 Driefel 15.09.1901	12.09.1958 Oy 75 28.08.1962 Oy 75
1911	<i>Im Adressbuch wird noch Hermann Masemann, Anbauer, aufgeführt.</i>		
07.09.1922	Hermann Sembach vh Meta Hasch	29.10.1898 Sagehorn 15.09.1901 HB	19.11.1962 1999 Oy
1927	Adressbuch Hasch, Friedrich, Anbauer		
1939	Einwohnerliste (Vollmer) Hasch, Friedrich, Landwirt Meenen, Johanna, Driefel		
1946	Wählerverzeichnis Hasch, Friedrich Hasch, Johanne		
1954	Adressbuch Hasch, Friedrich, Landwirt		
1962	Adressbuch Hasch, Johanne		



Datum	Personen / Ereignisse	geboren/getauft	verstorben/beerdigt
-------	-----------------------	-----------------	---------------------

18.11.1841 *Hermann Oelkers ist ein Sohn des Baumanns Johann Christoph Oelkers von Oy 10 und dessen Ehefrau Anna Hafeken, Erbin von Oy 10. Er heiratet Elisabeth Heitmann, Tochter des Abauern Claus Heitmann von Md 11 und dessen Ehefrau Metta Elisabeth Eggers aus Tenever. Hermann Oelkers gründet am 18.11.1841 diese Anbauerstelle, nachdem er vom väterlichen Hof Oyten 10 ein Stück Land von 98 Quadratruthen [ca. 2.140 qm] erhalten hat.*

Hermann Oelkers , Tischler	26.03.1817 Oy 10	02.12.1887 Oy 80
vh 20.01.1843 Elisabeth Heitmann	30.05.1819 Md 11	16.07.1898 Oy 80
Ki Anna	29.10.1843 Oy 80	
Metta	29.10.1845 Oy 80	
vh 27.10.1871 Harm Barning	07.05.1847 Ba 62	22.05.1890 Ba 62
Johann	16.12.1847 Oy 80	
vh Catharina Louise Schwarmann	20.06.1848 Sa 26	09.05.1880 Oy 80
Claus	16.04.1850 Oy 80	
Diedrich	26.06.1852 Oy 80	04.02.1853 Oy 80
Friedrich	04.02.1854 Oy 80	
Berend	24.11.1858 Oy 80	
Catharine Elisabeth	23.03.1861 Oy 80	30.01.1945 Od 19
[KB-Eintrag fehlt mir; Quelle: Thoden]		
vh 08.05.1884 Hermann Thoden	29.04.1854 Holtorf	25.05.1924 Od 19
Georg Friedrich Alexander Karl Ernst August [königl. Patenschaft für den 6. Sohn]	26.10.1863 Oy 80	24.09.1873 Oy 80

03.12.1852 *Volkszählung*

Oelckers, Hermann, 36, Ehemann, Anbauer, Tischler
 Oelckers, Elisabeth, 34, Ehefrau
 Oelckers, Anna, 9, Tochter
 Oelckers, Claus, 2, Sohn
 Oelckers, Diedrich, 0, Sohn
 Oelckers, Johann, 5, Sohn
 Oelckers, Metta, 7, Tochter
 Freytag, Conrad, 57, Ehemann, Häusling
 Freytag, Elisabeth, 52, Ehefrau
 Freytag, Becka, 22, Tochter
 Freytag, Brüne, 14, Sohn

30.04.1875 *Hermann Oelkers übergibt seine Anbauerstelle an seinen Sohn Johann Oelkers.
 Der heiratet Louise Catharina Schwarmann, Tochter des Anbauern Diedrich Schwarmann
 von Sa 26 und dessen Ehefrau Dorothea Wübke Küsel aus Rothlake.*

Johann Oelkers	16.12.1847 Oy 80	16.03.1924 Oy 80
vh.1 30.04.1875 Louise Catharina Schwarmann	20.06.1848 Sa 26	09.05.1880 Oy 80
Ki Hermann	21.11.1875 Oy 80	
Elisabeth	27.09.1877 Oy 80	06.12.1877 Oy 80
Maria	27.09.1877 Oy 80	17.11.1877 Oy 80

05.05.1881 *Nach dem Tod seiner Ehefrau heiratet der Witwer Johann Oelkers erneut.
 Seine Ehefrau wird Wilhelmine Caroline Auguste Stutemeyer aus Lockhausen,
 Tochter der unverehelichten Hanna Amalie Stutemeyer.*

Ww. Johann Oelkers	16.12.1847 Oy 80	16.03.1924 Oy 80
vh.2 05.05.1881 Wilhelmine Caroline Auguste Stutemeyer	05.03.1856 Lockhausen	21.05.1888 Oy 80
Ki Elisabeth Catharina Anna	18.02.1882 Oy 80	
Johanna	16.09.1883 Oy 80	
vh 20.02.1902 Hinrich Wilkens	03.10.1876 Ba	
Elisabeth	23.09.1885 Oy 80	
Auguste	07.02.1887 Oy 80	
vh 17.08.1907 Friedrich Wilhelm Richter	14.11.1882 Sa	

27.02.1890 *Auch Johann Oelkers' zweite Ehefrau verstirbt früh.
 Der Witwer heiratet Conradine Blome, Tochter des Landmanns Johann Hinrich Blome
 und dessen Ehefrau Adelheid Schnakenberg aus Hodenberg.*

Ww. Johann Oelkers	16.12.1847 Oy 80	16.03.1924 Oy 80
vh.3 27.02.1890 Conradine Blome	23.02.1854 Hodenberg	05.04.1946 Oy 80
Ki Anna	07.01.1892 Oy 80	06.05.1981 Oy 80
Johann Hinrich	17.08.1893 Oy 80	22.03.1966 Oy 80
vh 19.04.1920 Anna Sophie Rebecka Bielefeld	16.09.1894 Eltzendorf	
Metta	12.03.1895 Oy 80	20.02.1976

1911 **Adressbuch**
Oelkers, Johann, Anbauer

19.04.1920 *Nach 45 Jahren übergibt Johann Oelkers den Hof an seinen Sohn Johann Hinrich Oelkers. Der heiratet Anna Sophie Rebecka Bielefeld, Tochter des Häuslings Diedrich Bielefeld aus Hustedt und dessen Ehefrau Anna Sophie Marie *Knierimen.*

Johann Hinrich Oelkers	17.08.1893 Oy 80	22.03.1966 Oy 80
vh 19.04.1920 Anna Sophie Rebecka Bielefeld	16.09.1894 Hustedt	20.07.1954 Oy 80
Ki Johanne Marie		
Diedrich Heinrich		
<u>Alfred Johann</u>		
vh Hermine Martha Müller , Oyterdamm		

1927 *Adressbuch*
Oehlkers, Johann, Anbauer

1939 *Einwohnerliste (Vollmer)*
Oehlkers, Johann
Bielefeld, Sophie, Hustedt

1946 *Wählerverzeichnis*
Oelkers, Johann
Oelkers, Sophie

04.11.1949 *Die 4. Generation der Oelkers übernimmt den Hof. Johann Hinrich Oelkers übergibt seine Anbauerei an seinen Sohn Alfred Johann Oelkers. Der heiratet Hermine Martha Müller vom Oyterdamm.*

Alfred Johann Oelkers	
vh Hermine Martha Müller , Oyterdamm	
Ki <u>Johannes Diedrich</u>	
vh Marlene Elfriede Voß	
Reinhold Hinrich Friedrich	

1954 *Adressbuch*
Oelkers, Diedrich, Arbeiter
Oelkers, Johann, Landwirt

1962 *Adressbuch*
Oelkers, Alfred, Arbeiter
Oelkers, Johann, Landwirt

1970 *Adressbuch*
Oelkers, Alfred, Arb.
Oelkers, Hermine, Hausfrau

06.02.1970 *Alfred Johann Oelkers überträgt die Führung des Hofes an die 5. Generation. Johannes Diedrich Oelkers heiratet Marlene Elfriede Voß.*

Johannes Diedrich Oelkers	
vh Marlene Elfriede Voß	
Ki Jörn	



Haus Oyten 82 um 1900. Rechts im Bild ist die Scheune vom Hof Oyten 42 zu sehen.

Datum	Personen / Ereignisse	geboren/getauft	verstorben/beerdigt
1842	<i>Johann Carl Julius Schmelzkopf ist ein Sohn des Johann Matthias Christian Schmelzkopf aus Nieder-Sickte (ein Bruder des August Ludwig Samuel Schmelzkopf von Od 31) und dessen Ehefrau Johanne Henriette Friederike Niemeyer aus Sickte. Er heiratet Sophie Dorothea von Uffeln, Tochter des Johann Hinrich Lüder von Uffeln aus Verden und dessen Ehefrau Anna Lucia Elisabeth Oelfken.</i>		
	Johann Carl Julius Schmelzkopf	05.08.1811 Mahlum	28.01.1873 Oyten
	vh Sophie Dorothea von Uffeln	26.01.1822 Verden	
	Ki Christian August Heinrich	11.11.1843 Oy 82	
	Johanna Henriette Luise	21.03.1845 Oy 82	
	vh 19.06.1870 (Bremen) Johann Diedrich Allermann		
	Friederika Antoinette	16.01.1847 Oy 82	05.03.1872 Oy
	Ki <i>Johann Friedrich Carl Hinrich Fehsenfeld (ue.) *26.02.1872 Oy Vater Hinrich Fehsenfeld, Hslg.</i>	29.05.1850 Oy 82	1893 Amerika
	Georg Hinrich Carl	11.07.1850 Oy 82	
	Sophie Lucie Caroline	20.04.1852 Oy 82	21.04.1852 Oy
	Carl Johann Jacob <i>[unvh.]</i>	01.05.1854 Oy 82	10.01.1881 HB
	Marie Louise Sophie	13.07.1856 Oy 82	
	vh 02.05.1880 Carl Ludwig Jürgens	28.04.1855 Hastedt	
	Johann Hinrich	19.08.1859 Oy 82	20.08.1859 Oy 82
	Anna Auguste	28.09.1860 Oy 82	

Datum	Personen / Ereignisse	geboren/getauft	verstorben/beerdigt
1843	<i>Das Haus ist in der Oytener Karte von 1843 noch nicht verzeichnet. Es liegt zwischen den Nebenhäusern Oy 26a (Schwarmann, noch nicht in der Lindenstraße) und Oy 42a (Grothenn, rechts im Bild zu sehen).</i>		
03.12.1852	Volkszählung Schmelzkopf, Carl, 41, Ehemann, Anbauer, Kramer Schmelzkopf, Sophia, 30, Ehefrau Schmelzkopf, August, 9, Sohn Schmelzkopf, Johanna, 7, Tochter Schmelzkopf, Friederika, 5, Tochter Schmelzkopf, Georg, 2, Sohn		
14.03.1860	<i>Johann Carl Julius Schmelzkopf kauft von Diedrich Grothenn 2 Wohnungen im Nebenhaus an der Chaussee (Hauptstraße). Diedrich Grothenn hatte sie zuvor vom Baumann Heitmann, Oy 11, gekauft.</i>		
07.01.1875	<i>Johann Carl Julius Schmelzkopf ist 1873 verstorben und sein Sohn Christian August Heinrich führt die Gastwirtschaft weiter. Er heiratet Mette Köster aus Lessel, Tochter des Gutsbesitzers Wilken Köster in Lessel und dessen Ehefrau Metta Prüser aus Oyten. Durch seine verstorbene Tochter wurde Wilken Köster der Besitzer des Baumann-Hofs Oy 3.</i>		
	Christian August Heinrich Schmelzkopf	25.12.1843 Oyten	
	vh Mette Köster	30.03.1848 Lessel	
	Ki Wilhelm Carl August	20.02.1875	09.02.1958 Uesen
	Georg Wilken	07.10.1876	09.03.1960 Hannover
	Heinrich August	06.01.1879	
30.06.1877	<i>Christian August Heinrich Schmelzkopf expandiert. Er stockt das Wohnhaus um eine weitere Etage auf und lässt ein Kegelhaus im Garten des Hauses errichten. Die Gastwirtschaft befindet sich auf der nördlichen, der Tanzsaal auf der südlichen Seite der Hauptstraße.</i>		
03.06.1881	<i>Christian August Heinrich Schmelzkopf hat sich mit der Erweiterung offenbar übernommen und das Anwesen wird zwangsversteigert. Hermann Lohmann aus Arbergen bekommt den Zuschlag mit dem Höchstgebot von 12.000 Mark.</i>		
	Hermann Lohmann	18.06.1819 Arbergen	01.10.1882 Oy 82
	vh 03.05.1846 Wübke Rothermund	13.08.1818 Rockwinkel	24.04.1898
	<i>[Es gibt weitere 7 Kinder aus dieser Ehe. Siehe OFB Arbergen.]</i>		
	Ki Gesine Margaretha	08.03.1860 Hilgeskamp	
	vh 08.01.1885 Johann Hinrich Heitmann	22.05.1856 Oy 11	03.12.1919
08.01.1885	<i>Gut 1 Jahr nach dem Kauf der Gastwirtschaft verstirbt Hermann Lohmann. Vmtl. ist seine Tochter Gesine Margaretha Lohmann die Erbin des Anwesens. Sie heiratet Johann Hinrich Heitmann, Sohn des Baumanns Johann Hinrich Heitmann von Oy 11 und dessen Ehefrau Adelheid Mindermann von Oy 25.</i>		
	Johann Hinrich Heitmann	22.05.1856 Oy 11	03.12.1919
	vh Gesine Margaretha Lohmann	08.03.1860 Hilgeskamp	
	Ki Hermann	10.03.1885 Oy 82	15.01.1944 Oy
	Bernhard	24.07.1886 Oy 82	
	Johann Hinrich	08.05.1894 Oy 82	10.08.1975 HB
	vh 05.06.1924 Betty Rohlf-Ehlers	20.09.1893 Md 13	
	<i>[Erbin von Oyterdamm 4]</i>		

Datum	Personen / Ereignisse	geboren/getauft	verstorben/beerdigt
1911	<i>Adressbuch</i> Heitmann, Johann, Gastwirt Bachmann, Fritz, Malermeister		
1927	<i>Adressbuch</i> Heitmann, Gesine, Gastwirt		
1939	<i>Einwohnerliste (Vollmer)</i> Heitmann, Hermann , Gastwirt		
1946	<i>Wählerverzeichnis</i> Berndt, Gertrud Berndt, Richard Schindler, Adolf Schindler, Johanne		
1952	Das um 1843 errichtete Haus wurde abgebrochen und an der selben Stelle wurde ein Neubau für die Kreissparkasse errichtet.		



Das Haus der Kreissparkasse um 1975. Seit 1967 ist es das Oytener Rathaus.
Rechts im Bild ist noch das Nebenhaus zum Hof Oyten 42 zu sehen.

Datum	Personen / Ereignisse	geboren/getauft	verstorben/beerdigt
-------	-----------------------	-----------------	---------------------

1954 *Adressbuch*
 Kreissparkasse Verden
 Ernst, Albert, Spark.-Angestellter
 Ziegler, Adalbert, Spark.-Angestellter

1962 *Adressbuch*
 Paetzold, Carl, Drogerie
 Ernst, Alb., Spark.-Ang.
 Ziegler, Adalbert, Spark.-Angestellter

um 1967 Oytener Rathaus

um 1985 Haus wurde abgerissen



Datum	Personen / Ereignisse	geboren/getauft	verstorben/beerdigt
-------	-----------------------	-----------------	---------------------

24.11.1799 *Johann Hinrich Hodtmann ist ein Sohn von Hinrich Hodtmann, Einwohner in Beppen, und dessen Ehefrau Ilse Rippe. Er heiratet Margarete Duhn, Tochter des Häuslings Hinrich Duhn in Bassen und dessen Ehefrau Margrete *Dodenhof.- Johann Hinrich Hodtmanns Familie lebte noch nicht auf dem Hof Oyten 84 sondern als Häuslinge in Bassen, Oyten und Schaphusen.*

Johann Hinrich Hodtmann , Hslg auf Sp2b	02.01.1777 Beppen	20.04.1834 Sp
vh 24.11.1799 Margarete Duhn	26.10.1776 Hofstall	20.08.1840 Sp
Ki Hinrich	21.04.1800 Ba	
vh 29.06.1838 Beke Apmann		
Johann Christopher	11.11.1802 Oy	16.12.1802 Ba
Johann	16.07.1808 Sp 2b	11.03.1865
Catharina	14.12.1811 Sp 2b	17.11.1887 Oy 63
vh 11.10.1833 Hermann Ohlmann	16.11.1806 Oy 63	17.02.1890 Oy 63
Christopher	06.10.1814 Sp 2b	
Diederich	23.12.1816 Sp 2b	

Datum	Personen / Ereignisse	geboren/getauft	verstorben/beerdigt
-------	-----------------------	-----------------	---------------------

28.04.1851 Häusling Dietrich Hodtmann kauft 1 Morgen Gartenland von dem Baumann Hinrich Heins von Oy 5, um eine Anbauerstelle zu gründen.
Dietrich Hodtmann ist verheiratet mit Marie Jäger, Tochter des Anbauern Hinrich Jäger von Oy 41 und dessen Ehefrau Wübke Biesewig.

Diederich Hodtmann	23.12.1816 Sp 2b	28.02.1901 Oy 84
vh.1 29.04.1848 Marie Jäger	27.01.1822 Oy 41	14.11.1862 Oy 84
Ki Meta	20.12.1848 Oy	28.05.1849 Oy
Hinrich	24.08.1850 Oy	20.10.1937 Oy 84
vh Gesche Fischer	29.10.1852 Od 13	07.04.1931 Od 84

05.06.1863 Nach dem Tod seiner Ehefrau heiratet Diederich Hodtmann erneut:
Elisabeth Jaeger ist eine jüngere Schwester von Marie Jäger, seiner erster Ehefrau.

Ww. Diederich Hodtmann	23.12.1816 Sp 2b	28.02.1901 Oy 84
vh.2 20.05.1863 Elisabeth Jaeger	31.10.1838 Oy 41	18.02.1868 Oy 84
Ki Marie	09.01.1864 Oy 84	14.05.1941 Od 13
vh Willhelm Hermann Fischer	23.10.1854 Od 13	

09.10.1868 Auch Diederich Hodtmanns zweite Frau stirbt und der Witwer heiratet Marie Gieschen, Tochter des Anbauern Hermann Gieschen von Ba 69 und dessen Ehefrau Catharine Margarete Westermann aus Hellwege.

Ww. Diederich Hodtmann	23.12.1816 Sp 2b	28.02.1901 Oy 84
vh.3 09.10.1868 Marie Gieschen	22.08.1831 Ba 69	08.03.1892 Oy 84
Ki N.N. (*/+)	29.10.1869 Oy 84	
N.N. (*/+)	20.03.1871 Oy 84	

31.10.1877 Diederich Hodtmann übergibt den Hof an seinen Sohn Hinrich Hodtmann.
Der heiratet Gesche Fischer, Tochter des Anbauern Thedel Friedrich Fischer von Od 13 und dessen Ehefrau Marie Reinke aus Schanzendorf.

Hinrich Hodtmann	24.08.1850 Oy 84	20.10.1937 Oy 84
vh 31.10.1877 Gesche Fischer	29.10.1852 Od 13	07.04.1931 Oy 84
Ki Marie Elise	25.05.1879 Oy 84	27.03.1924 Oy 129
vh 13.12.1900 Johann Brandt	23.06.1870 Oy 129	13.08.1930 Oy 129
Gesine	12.03.1881 Oy 84	23.03.1902 Bassen
Diedrich	12.12.1883 Oy 84	05.01.1969 Oy 84
vh 14.05.1914 Elise Gütersloh	05.11.1883 Bo 16	04.10.1967 Oy 84

1911 Adressbuch

Hodtmann, Hinrich, Anbauer

14.05.1914 Hinrich Hodtmann übergibt den Hof an seinen Sohn Diederich Hodtmann.
Der heiratet Elise Gütersloh, Tochter des Anbauern Wilhelm Gütersloh aus Daverden und dessen Ehefrau Catharina Brüns, Erbin von Bo 16.

Diederich Hodtmann	12.12.1883 Oy 84	05.01.1969 Oy 84
vh Elise Gütersloh	05.11.1883 Bo 16	04.10.1967 Oy 84
Ki Gesine	18.09.1915 Oy 84	28.03.1935 Oy 84
Käthe	16.01.1917 Oy 84	24.11.1995
vh 12.11.1943 Hinrich Lüßen	05.01.1915 Uph. 38	11.08.1944 gef.

Datum	Personen / Ereignisse	geboren/getauft	verstorben/beerdigt
1927	<i>Adressbuch</i> Hodtmann, Diedrich, Anbauer		
1939	<i>Einwohnerliste (Vollmer)</i> Gütersloh, Elise, Bockh. Hodtmann, Dietrich, Landwirt		
12.11.1943	<i>Höferbin wird die Tochter Käthe Hodtmann. Sie heiratet Hinrich Lüssen von Uphusen 38.</i> Hinrich Lüßen , Uphusen vh 12.11.1943 Käthe Hodtmann	05.01.1915 Uph. 38	11.08.1944 gef.
1946	<i>Wählerverzeichnis</i> Hirsch Hodtmann, Diedrich Hodtmann, Elise Lüssen, Käthe		
1954	<i>Adressbuch</i> Hodtmann, Diedrich, Landwirt Lüßen, Käthe, Witwe		
1962	<i>Adressbuch</i> Hodtmann, Diedr., Landwirt Lüßen, Käthe, Witwe		
1970	<i>Adressbuch</i> Lüßen, Käthe, Hausfrau		
1996	Das Haus wurde abgebrochen und ein neues errichtet.		

Oy-103	Am Berg 101	14.06.2026 [co]	www.chronos-oyten.de
Namen: Freitag			



Datum	Personen / Ereignisse	geboren/getauft	verstorben/beerdigt
-------	-----------------------	-----------------	---------------------

30.05.1826 *Conrad Freitag ist der jüngste Sohn des Anbauern Franz Hinrich Freitag von Oyterdamm 4 und dessen Ehefrau Wübke Warnken aus Borstel. Conrad Freitag heiratet Margarete Elisabeth Meyer, Tochter des Häuslings Brüne Meyer aus Oyten und dessen Ehefrau Margarete Behrens aus Moorende. Die Familie hat als Häuslinge in Oyten und nicht auf dem Hof Oyten 103 gelebt.*

Conrad Freitag		26.06.1796 Od 4	14.01.1889 Oy
vh 30.05.1826 Margarete Elisabet Meyer		06.04.1800 Oy	02.08.1879 Oy
Ki Margarete		05.02.1827 Oy	[k.w.A.]
Ki */+24.10.1850 ue. mit Hinrich Runne, Borgfeld			
Wübke		Okt. 1828 Oy	18.09.1900 Oy
Ki Johann *18.11.1849 +12.06.1850 ue. mit Johann Hamann, Achim.			
Beke		01.10.1830 Oy	
vh 12.11.1858 Hinrich Rowohlt		11.12.1832 Embsen	
Johann Hinrich		12.02.1833 Oy	13.04.1841 Oy
Anna		21.09.1835 Oy	
vh 1859 Johann Fix		19.03.1829 Kleinenmoor	
Brüne		17.07.1838 Oy	02.03.1885 Oy 103
vh 11.11.1866 Maria Köhnsen		14.03.1841 Mahndorf	16.03.1910 Oy 103
Marie		10.06.1841 Oy	16.05.1852 Oy

Datum	Personen / Ereignisse	geboren/getauft	verstorben/beerdigt
1870	<i>Brüne Freitag gründet diese Anbauerstelle im Jahr 1870. Er heiratet Maria Köhnsen (Könsen) aus Mahndorf, Tochter des Häuslings Johann Köhnsen aus Mahndorf und dessen Ehefrau Margarethe Hüsing.</i>		
	Brüne Freitag	17.07.1838 Oy	02.03.1885 Oy
	vh 11.11.1866 Maria Köhnsen (Könsen)	14.03.1841 Mahndorf	16.03.1910 Oy
	Ki Wilhelm Christian	11.08.1867 Oy	19.05.1927 Oy 103
	Margaretha Elisabeth	22.12.1868	11.04.1826 Bremen
	vh.1 29.04.1888 (Oyten) Hermann Rosilius , Bremen		
	vh.2 10.02.1895 Oswald Menzel		
	Meta	05.01.1871 Oy 103	
	Becka	13.12.1872 Oy 103	
	Heinrich Conrad	27.03.1875 Oy 103	
	Anna	28.07.1877 Oy 103	22.08.1966 Embsen
	vh 12.05.1898 Friedrich Meinken	21.01.1873 Embservie	
	Adelheid	11.05.1879 Oy 103	23.01.1944 Sp
	vh 10.03.1908 Johann Mindermann	28.03.1869 Sageh.	
	Daniel, Müllergeselle	01.10.1881 Oy 103	13.12.1969 Sp 25
	vh 25.02.1907 Wwe. Marie Köhnken * Lüllmann	02.09.1877 Ba 72	
1871	<i>Brüne Freytag lässt sich das Haus bauen.</i>		
01.05.1902	<i>Brüne Freitag überträgt den Hof auf seinen Sohn Wilhelm Christian Freitag. Der heiratet Adelheid Röge, Tochter des Häuslings Fritz Röge und dessen Ehefrau Margarethe Mindermann.</i>		
	Wilhelm Christian Freitag	11.08.1867 Oy	15.05.1927 Oy
	vh 02.12.1902 Adelheid Röge	23.04.1879 Md	29.01.1957 Oy
	Ki Maria (Martha)	19.02.1903 Oy 103	09.01.1986 Sa 48
	vh 19.10.1934 Fr. Höweler Sa 48	11.02.1902 HB	10.11.1970 Sa 48
	Christian Wilhelm	19.02.1903 Oy 103	09.01.1986
	vh 1934 Oyten		
	Margarethe Elisabeth	24.09.1904 Oy 103	
	vh 29.09.1932 Kaufmann Hinrich Plate , Embservie		
	Wilhelm Hermann	19.12.1906 Oy 103	16.04.1971
	vh 21.11.1935 Cath. Meyer Oyten 76		
	Käthe Adele	05.12.1911 Oy 103	
	vh 1935 Hemelingen		
	Heinrich Christian	09.07.1915 Oy 103	25.06.1987 HB
	vh 1939 Hemelingen		
1911	<i>Adressbuch Freitag, Wilhelm, Anbauer Klanke, Wilhelm, Rentier</i>		
1927	<i>Adressbuch Freitag, Wilhelm, Anbauer</i>		
1935	<i>brannte das Haus ab und wurde neu errichtet.</i>		

Datum	Personen / Ereignisse	geboren/getauft	verstorben/beerdigt
21.04.1936	<i>Mieter Fräser Behrend Behrends vh Katharine Rolfs</i> Ki Bernhard	<i>14.11.1892 Holtermoor 20.02.1892 Bremen</i>	
1939	<i>Einwohnerliste (Vollmer)</i> Behrens, Behrend, Fräser Rolfs, Katharine, Bremen		
1946	<i>Wählerverzeichnis</i> Behrens, Behrend Behrens, Katharine Zech, Johann		
1954	<i>Adressbuch</i> Behrens, Behrend, Vorarbeiter Wendt, Elisabeth, o.B.		
1962	<i>Adressbuch</i> Kramer, Bernhard, Mechaniker Behrens, Behrend, Vorarbeiter		
1970	<i>Adressbuch</i> Kramer, Bernhard, Mechaniker Kramer, Hildegard		



Das Bild wurde im Jahr 1910 aufgenommen. Es zeigt den Anbauern Heinrich Lührs, seine Frau Anna Wübke Dorothea Lührs, geb. Freitag, und ihre (bis dahin) 6 Kinder. Der hintere Teil des Hauses wurde 1872 erbaut und ist noch mit Reet gedeckt. Das Vorderhaus mit dem Pfannendach wurde 1899 angebaut. Bis 1928 trug das Haus die Nummer Sagehorn 33.

Datum	Personen / Ereignisse	geboren/getauft	verstorben/beerdigt
10.10.1869	Peter Wilhelm Christoph Lührs , Bahnwärter Elt: Schullehrer Peter Lührs, Zahresen b. Schneverdingen *ca. 1810/15 +vor 1887 Catharina Doris, geb. Alpers *err. 31.03.1815/20 +10.06.1876 61j 2m 10t Oy Peter und Catharina Doris Lührs hatten noch einen jüngeren Sohn: Christoph Lührs *14.06.1847 in Zahresen war Lehrer an der Schule Oyten (sh. dort).	16.06.1841 Zahresen	22.04.1895 Oy
vh	Metta Luessen Elt: Johann Luessen vh 23.11.1839 Becka Mindermann	27.05.1841 Sa 45 17.01.1814 Sa 8 15.09.1814 Md 19	23.07.1886 Oy
Ki	Anna Lührs Anna Lührs hatte einen unehel. Sohn. Zum Vater des Kindes ist nichts bekannt. Christoph Wilhelm Lührs	16.11.1890	11.04.1870 12.03.1891
	Johann	02.08.1873	10.08.1873
	Heinrich	06.07.1874 Sa	18.02.1955 Sa
	Johann	14.01.1877	14.05.1882 Oy
	Ida vh 24.01.1901 Johann Radeke	12.07.1879 25.11.1866 Uphusen	1963 Achim
	Wilhelm	25.07.1883	30.08.1883 Oy

Datum	Personen / Ereignisse	geboren/getauft	verstorben/beerdigt
02.09.1872	Kaufcontract: Siehe Dokument <i>106 U-03 Grundstücksakten.pdf</i> Seiten 1 - 8. "Der Anbauer Johann Mindermann , Clüverdamm 19, verkauft dem Häusling Peter Wilhelm Christoph Lührs die Hälfte von demjenigen Moorschlag, welcher im Oyter Moore hinter dem sogenannten Heidlande zwischen dem Moorlande des Hinrich Blohm in Oyten und des Verkäufers Mindermann Moorlande belegen ist." Der Kaufpreis beträgt 150 Thaler. Häusling Peter Wilhelm Christoph Lührs will darauf eine eigene Anbauerstelle begründen.		
04.12.1872	Christoph Lührs stellt einen Antrag für den Bau eines Wohnhauses, Größe: 50 Fuß lang und 30 Fuß breit am Weg nach Meyerdamm. Siehe Dokument <i>106 U-03 Grundstücksakten.pdf</i> Seiten 9 und 10.		
18.03.1875	Die Anbauerstelle wurde in die Höferolle der Gemeinde eingetragen. Hierüber wurde vom Königlich Preußischen Amtsgericht Verden eine Urkunde ausgestellt. Siehe Dokument <i>106 F-02 Eintrag in die Höferolle.jpg</i>		
28.03.1878	Antrag für den Bau eines Backofens mit den Abmessungen 2,04 x 1,75 m. Siehe Dokument <i>106 U-03 Grundstücksakten.pdf</i> Seite 11.		
03.04.1887	Peter Wilhelm Christoph Lührs (2. Ehe) <i>Peter Wilhelm Christoph Lührs' Eltern ware zu dieser 2. Heirat bereits verstorben.</i> vh Wwe. Anna Sophie Bischoff , geb. Führung <i>Elt: verst. Hirte Heinrich Führung, Hustedt verst. Margarethe geb. Faß</i>	16.06.1841 Zahrensen 05.12.1849 Grinden	22.04.1895 Oy 07.11.1903 Oy
	Ki Metta Dorothea Hinrich	14.03.1888 20.09.1892	18.10.1966 Löhnhorst
1898	Heinrich Lührs , Sohn aus P.W.C. Lührs 1. Ehe, übernimmt den Hof durch Erbfolge.		
13.04.1899	Heinrich Lührs , Anbauer vh Anna Wübke Dorothea Freitag Ki Adele Helene Metta vh 22.04.1920 Dietrich Nordloh Helene Wilhelmine vh 24.11.1921 Jean Marius Bachmann <i>Maler in Oyten (Sa 91).- Trauzeuge war Heinrich Bachmann, Oy 164 Es gibt offensichtlich noch Nachkommen Bachmanns in Sagehorn.</i> Ki Herbert Ki Paula Lilie Gertrud	06.07.1874 Oy 106 12.07.1877 Od 25 29.09.1899 09.07.1890 Oy 122 18.02.1902 15.01.1895 Zürich	18.02.1955 Oy 106 17.04.1964 Oy 106 Oy 122, 97j. 18.12.1950 Oy 122 99j. 04.01.1980 Oy
	Alwine vh 1931 in Bremen	25.09.1903	95j.
	Heinrich Friedrich Adolf vh 08.11.1934 Anna Elisabeth Pohlmann	08.02.1906	89j.
	Dora Adelheid Elise vh 13.12.1933 Peter Greibe	30.06.1908 07.08.1908 Helgoland	05.01.1985
	Wilhelm Johann vh 1934 in Bremen	14.12.1909	86j.
	Hermine vh 13.04.1936 H. Langheim , Eisenach	22.07.1913	27.08.1965
1911	Adressbuch Lührs, Heinrich , Anbauer		
1927	Adressbuch Lührs, Heinrich , Anbauer		

Datum	Personen / Ereignisse	geboren/getauft	verstorben/beerdigt
-------	-----------------------	-----------------	---------------------

08.11.1934	Heinrich Friedrich Lührs vh Anna Elisabeth Pohlmann Ki Hans Wilhelm Christoph Magdalene Annegret vh Hinrich Lüßen Sa 12 Herta Adele vh Eberhard Anton	08.02.1906 Oy 09.02.1908 Rockwinkel	
13.11.1959	Hans Wilhelm Christoph Lührs vh Gerda Betty Adele Lüßen Sa 12 Ki Christoph Anke Meta Johanne		



Die ehemalige Oytener Zehntscheune

Zum Hof Oyten 117 liegt kein eigenes Bild vor, es ist die vordere Hälfte des Hauses auf dem Foto (mit dem Fachwerk). Die hintere Hälfte gehört zum Haus Oyten 116, Lübke mann. Dieses Foto muss aus der Zeit nach 1880 stammen, denn in der Karte der Brandkasse von ~1880 sind die Häuser noch als mit Reet gedeckt gekennzeichnet. Weitere Informationen sh. unter Hof Oyten 16.

Datum	Personen / Ereignisse	geboren/getauft	verstorben/beerdigt
-------	-----------------------	-----------------	---------------------

1846 Die alte Zehntscheune wurde durch ein Häuslingshaus ersetzt. Das Haus wurde bis 1876 als Nebenhaus Oyten 16 a geführt.

17.03.1853 [G.1] Friedrich Kunze ist ein Sohn des Anbauern Christian Friedrich Kunze von Oyten 71 und dessen Ehefrau Anna Elisabeth Mindermann aus Baden. Er heiratet Sophie Brüns, Tochter des Anbauern Hinrich Brüns von Bockhorst 15 und dessen Ehefrau Gesche Elfers aus Achim. Friedrich Kunze und Sophie Brüns dienten 1852 als Knecht und Magd auf dem Hof Oy 72 ("Zöllner"). Die Familie lebte bis 1860 als Häuslinge in Oytertrift, vmtl. auf Oyten 71. Um 1860 wohnten sie als Häuslinge in Oyten 12a.

Friedrich Kunze , Chausseeaufseher	05.09.1830 Oy 71	21.06.1899 Oy 117
vh 17.07.1853 Sophie Brüns	05.02.1823 Bo 15	01.11.1889 Oy 117
Ki Friedrich	11.11.1853 Oy [71]	27.06.1912 Oy 117
vh 27.04.1882 Marie Jäger	23.12.1857 Oy 41	26.09.1942 Oy 117
Hinrich	07.11.1858 Oy [71]	18.08.1923 Bo 18
vh 04.09.1883 Metta Lübke mann	13.05.1865 Bo 18	07.05.1910 Bo 18
Johann	30.08.1861 Oy 12a	09.11.1861 Oy 12a

01.03.1876 *Friedrich Kunze kauft eine Hälfte des Nebenhauses 16a von Johann Friedrich Tepe, Oyten 16. [Kaufcontract vom 01.03.1876, siehe Dokument U-10].*

22.11.1876 *Nach dem Kauf des Grundstücks und des Wohnhauses gründet der Chausseeaufseher Friedrich Kunze die Anbauerstelle Oyten 117.*

27.04.1882 *[G.2] Friedrich Kunze übergibt seine Anbauerstelle an seinen Sohn Friedrich Kunze. Der heiratet Marie Jäger, Tochter des Anbauern Hinrich Jäger von Oyten 41 und dessen Ehefrau Catharina Margaretha Dieling von Meyerdamm 20.*

Friedrich Kunze	11.11.1853 Oy [71]	27.06.1912 Oy 117
vh Marie Jäger	23.12.1857 Oy 41	26.09.1942 Oy 117
Ki Sophie	15.03.1883 Oy 117	
Catharina Meta	15.09.1885 Oy 117	
vh 06.10.1910 Johann Otten	27.11.1879 Bo	
Anna Elisabeth	10.04.1887 Oy 117	21.04.1890 Oy 117
Hinrich	02.08.1890 Oy 117	
Anna	04.05.1897 Oy 117	05.09.1897 Oy 117

1911 *Adressbuch*
Kuntze, Friedrich, Anbauer

19.04.1920 *[G.3] Mit Hinrich Kunze übernimmt die dritte Generation den Hof Oyten 117. Hinrich Kunze heiratet Katharina Meta Köster, Tochter des Häuslings auf Bassen 109 Johann Friedrich Köster und dessen Ehefrau Stina Osmers aus Oyten.*

Hinrich Kunze	02.08.1890 Oy 117
vh 19.04.1920 Katharina Meta Köster	20.04.1895 Ba
Ki Martha Frieda	
vh Bernhard Erasmý, Oyten 204	
Käthe	
vh nach Bremen	
Hertha Sophie	
vh Johann Wilhelm Bollmann, Bockhorst	
Alfred Diedrich [Generation 4]	
vh Hildegard Behrmann	
Mathilde Johanne	
vh Bernhard Hermann Hinrich Borstelmann, Oyten 77	
Erna Christine	

1927 *Adressbuch*
Kunze, Hinrich, Anbauer

1939 *Einwohnerliste (Vollmer)*
Köster, Kathar. Bassen
Kunze, Hinrich, Landwirt

Datum	Personen / Ereignisse	geboren/getauft	verstorben/beerdigt
1946	<i>Wählerverzeichnis</i> Kunze, Hinrich Kunze, Catharine Kunze, Martha Gufshoff		
1954	<i>Adressbuch</i> Kunze, Alfred, Spark.-Ang. Kunze, Erna, Kontoristin Kunze, Hinr., Landwirt		
1962	<i>Adressbuch</i> Kunze, Alfred, Spark.-Ang. Kunze, Erna, Kontoristin Kunze, Hinr., Landwirt		
1970	<i>Adressbuch</i> Kunze, Katharine		
um 1985	<i>Hinrich Kunze ist 1967 verstorben. Die Erben verkaufen den Hof an Georg Ludwig Rennekamp, dessen Haus Oy 123 der neuen Oytener Hauptstraße weichen musste. Rennekamp ließ das Haus Oy 117 (die vordere Hälfte des Doppelhauses) abreißen und ein neues Haus errichten – Reisebüro und Hotel.</i>		



Das Bild zeigt das im Jahr 1864 errichtete Haupthaus der Baumannstelle Oyten 16.

Datum	Personen / Ereignisse	geboren/getauft	verstorben/beerdigt
um 1875	Der Häusling Johann Fehsenfeld (*09.10.1815 in Embservie +22.08.1879 Oy) kauft vom Baumann Tepe den Rest der Baumannstelle Oyten 16. Dazu gehören 2 Morgen und 30 QR Grund und Boden sowie das Wohnhaus, der Schweinestall und der Garten. Die noch auf dem Grundstück vorhandene ehemalige Zehntscheune sowie ein wenig Gartenfläche gehören nicht zur Kaufsache; sie werden gemäß Kaufcontract vom 01.03.1876 an die Häuslinge Johann Lübemann und Friedrich Kunze verkauft.		
14.03.1877	Der Häusling Hinrich Fehsenfeld (*29.05.1850 Embservie +1893 in Amerika) kauft von seinem Vater, dem Anbauer Johann Fehsenfeld, die Anbauerstelle Oyten 122. Mit Friderike Antoinette Schmelzkopf hat Hinrich Fehsenfeld ein uneheliches Kind Johann Friedrich Carl Hinrich Fehsenfeld *26.02.1872.		
16.02.1878	Hinrich Fehsenfeld erhält die Genehmigung zur Gründung einer selbständigen Anbauerei. Die Hofstelle bekommt auf Antrag Hinrich Fehsenfelds die eigenständige Hausnummer Oyten 122 zugewiesen. Die neue Hausnummer ist um 1880 in der Karte der Brandkasse aufgeführt.		
1879	Hinrich Fehsenfeld wandert nach Amerika aus, scheint aber den Grundbesitz zu behalten.		
1889	Hinrich Fehsenfeld wird in Amerika Fuß gefasst und sich entschlossen haben, dort zu bleiben. Er verkauft das gesamte Anwesen an Hermann Nordloh, Oyten.		

Datum	Personen / Ereignisse	geboren/getauft	verstorben/beerdigt
25.05.1877	Hermann Nordloh vh 25.05.1877 (Arbg.) Mette Plate Ki Dietrich Wilhelm (Erbe) Adele vh 23.01.1918 Johann Mattfeld	30.04.1849 Uphusen 20.02.1851 Oy 34 09.07.1890 Oy 122 24.10.1894 Oy 122 19.01.1894 Oy 149	02.10.1931 Oy 122 02.03.1932 Oy 122 18.12.1950 11.05.1974
1911	Adressbuch Nordloh, Hermann , Anbauer		
02.04.1920	Dietrich Nordloh vh Adele Helene Metta Lührs Ki Hermann vh Edith Lürßen Heinrich Alfred Helmut Dietrich Helmut vh Agnes Willers Sagehorn	09.07.1890 Oy 122 29.09.1899 Oy 106	18.12.1950 Oy
1927	Adressbuch Nordloh, Hermann , Anbauer		
1939	Einwohnerliste (Vollmer) Nordloh, Dietrich , Landwirt Lührs, Adele, Sagehorn		
1946	Wählerverzeichnis Nordloh, Diederich Nordloh, Adele		
18.05.1950	Kaufmann Hermann Nordloh vh Edith Hertha Auguste Lürßen Ki Christa Adele Metta vh Schröder , Baden Klaus Ludwig Helmut vh Mindermann , Oy 195		
1954	Adressbuch Nordloh, Adele , Landwirtin Koch, Waldemar, Maurer Märkisch, Wolfgang, Drogist Rieger, Charlotte, Buchhalterin Tilgner, Walter, kaufm. Angestellter		
1962	Adressbuch Nordloh, Hermann , Kaufm. Nordloh, Adele, Landwirtin Binder, Hans, Arb. Haase, Wilhelm, Zahntechn. Krohn, Franz, Arbeiter unter Haus 122a aufgeführt: Meier, Hans, Maler Plötz, Herta, Wwe.		
2012	Telefonbuch Frank Nordloh		

CHRONOS Oyten

Rolf Hollens | www.chronos-oyten.de